

豊山町の地域特性（地震）

豊山町は春日井台地の裾にある洪積層でできており、地盤が固いため、過去の濃尾地震などでも周辺に比べ被害が少なくなっています。しかし、古い木造家屋の密集地が多くあり、大規模な地震発生には建物火災が広範囲に及ぶ可能性があります。また、名古屋方面からの帰宅困難者が多く押し寄せることも考えられます。

南海トラフ地震が発生すると、豊山町は最大でほぼ全域が震度6弱の揺れになると予想されます。

愛知県の南海トラフ地震の震度分布予想図と液状化危険度予想図

南海トラフで発生する恐れのある地震のうち、あらゆる可能性を考慮した最大クラスの地震が発生した場合に想定される震度分布予想図と液状化危険度予想図です。

風水害

地震

対策・避難

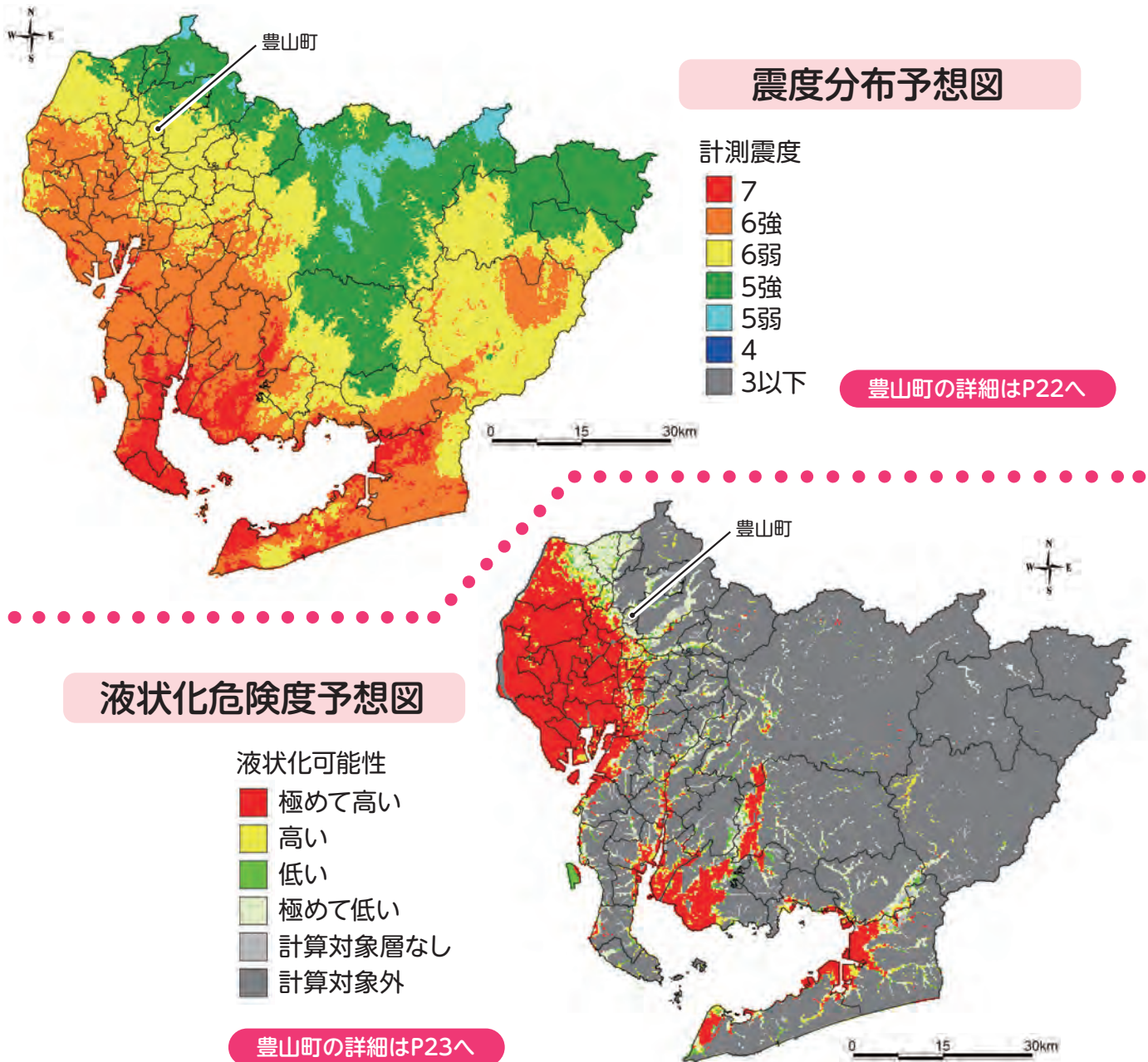

出典：愛知県東海地震・東南海地震・南海地震等被害予測調査結果



愛知県では、軟弱地盤の広がる濃尾平野や、大規模河川が流れ込む港湾部などで揺れ・液状化および津波による被害が大きいと想定されています。

地震の基礎知識について

震度（地震の揺れの強さ） ※震度0～3は省略しています

震度 4

ほとんどの人が驚く。歩いている人のほとんどが揺れを感じる。



震度 5弱

大半の人が恐怖を覚え、物につかまりたいと感じる。



震度 5強

大半の人が物につかまらなさと歩くことが難しいなど、行動に支障を感じる。



震度 6弱

立っていることが困難になる。耐震性の低い住宅では倒れることもある。



震度 6強

立っていることができず、はわないと動くことができない。揺れにほんろうされ飛ばされることもある。耐震性の低い住宅では、倒れるものが増える。



震度 7

耐震性の高い建物でも傾くことがある。大きな地割れや地すべりなど土砂災害が発生することもある。



マグニチュード（地震の規模の大きさ）

マグニチュードは、地震そのものの規模(大きさ)を表す数値のことをいいます。一般的にマグニチュードが小さな地震でも、震源が近ければ大きく揺れ、震度は大きくなることがあります。逆にマグニチュードが大きな地震でも震源からの距離が遠いとあまり揺れず、震度は小さくなります。

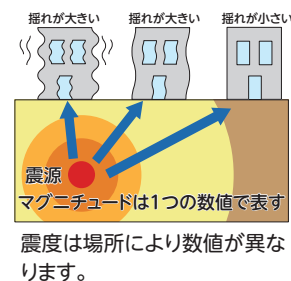

液状化

液状化とは、一見硬そうな地盤が地震による揺れによって液体状になる現象です。その結果、建物の倒壊や道路の沈下だけでなく、地中埋設管などのライフラインへの被害や、堤防の沈下・滑りなどが起こり、社会に大きな影響を与えます。

液状化のメカニズム



緊急地震速報

緊急地震速報は、震源近くの地震計で大きな地震波を観測した場合に、大きな揺れが予想される地域へ向けて、可能な限り事前に知らせるための情報です。

テレビ・ラジオや携帯電話、防災行政無線などで警報音が鳴った場合は、周囲の状況に応じて身の安全を確保するようにしましょう。



緊急地震速報を受信してから強い揺れが到達するまでの時間は、数秒から長くても数十秒程度であり、近くで地震が発生した場合は速報が間に合わないこともあります。

南海トラフ地震に関する情報

南海トラフ地震は、駿河湾沖から日向灘沖にかけてのプレート境界を震源域とする、概ね100～150年間隔で繰り返し発生してきた巨大地震です。特に、東海地震の震源域とされる駿河湾沖から御前崎沖にかけては、1854年に発生した「安政東海地震」から160年以上大きな地震が発生していません。地震の空白域となっているため、プレートの境界付近は蓄積されたひずみが限界まで達している可能性が高く、地震発生の危険性、可能性が高まっています。

概ね100～150年の間隔で
大規模地震が発生

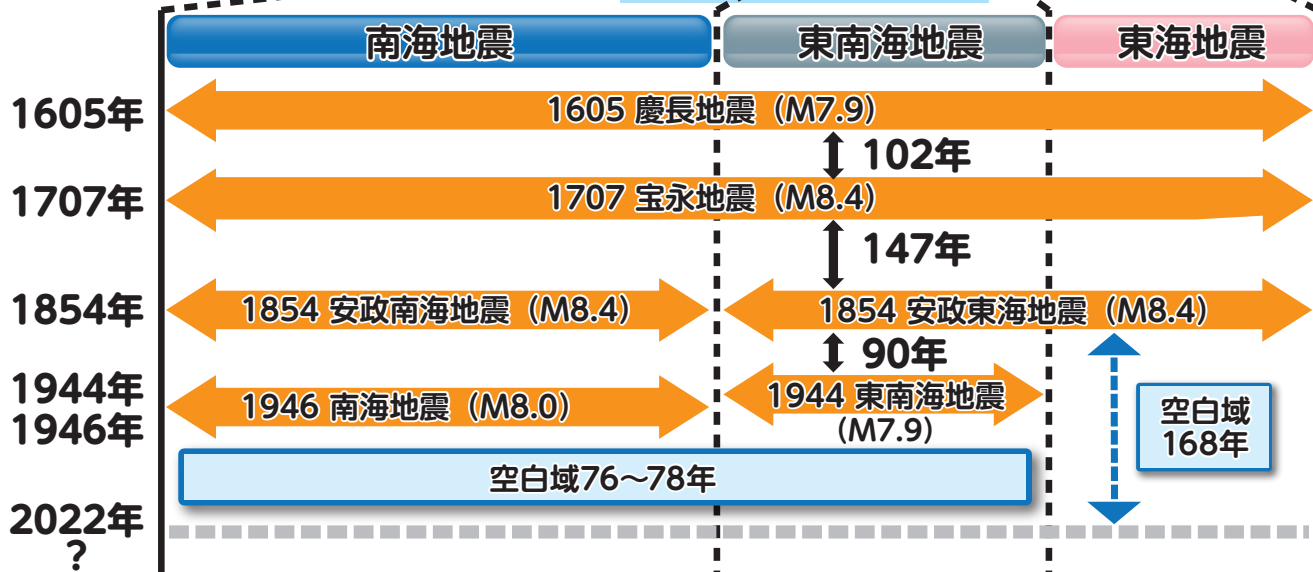

豊山町の被害想定

南海トラフ地震が発生した場合、愛知県の被害想定で設定した「過去地震最大モデル」「理論上最大想定モデル」のうち、最も大きな被害が出た場合の被害想定です。

地震の規模	想定される被害	避難者数
最大想定震度 6弱	全壊・焼失棟数 約200棟	1日後 約50人 1週間後 約1,300人 1カ月後 約400人
	ライフライン機能支障 上水道の断水人口 約14,000人 電力停電軒数 約6,600軒	帰宅困難者数 約3,400～3,900人 災害廃棄物等 約2,000トン

※冬の午前5時に地震が発生した場合を想定。

(出典:平成26年3月愛知県防災会議地震部会「愛知県東海地震・東南海地震・南海地震等被害予測調査」)



南海トラフ地震の長期評価による発生確率は、今後30年間で70～80%とされています。
(令和3年1月13日 地震調査研究推進本部による発表)

南海トラフ地震臨時情報

南海トラフ沿いの大規模地震発生の可能性が平常時に比べて相対的に高くなったと評価された場合に、気象庁から「南海トラフ地震臨時情報」が発表されます。発表後は国や町などからの呼びかけ等に応じた防災対応をとりましょう。「南海トラフ地震臨時情報」発表時の町からの呼びかけは、豊山町安心・安全メール等（P25 へ）を通じて行います。

地震発生後の防災対応の流れ

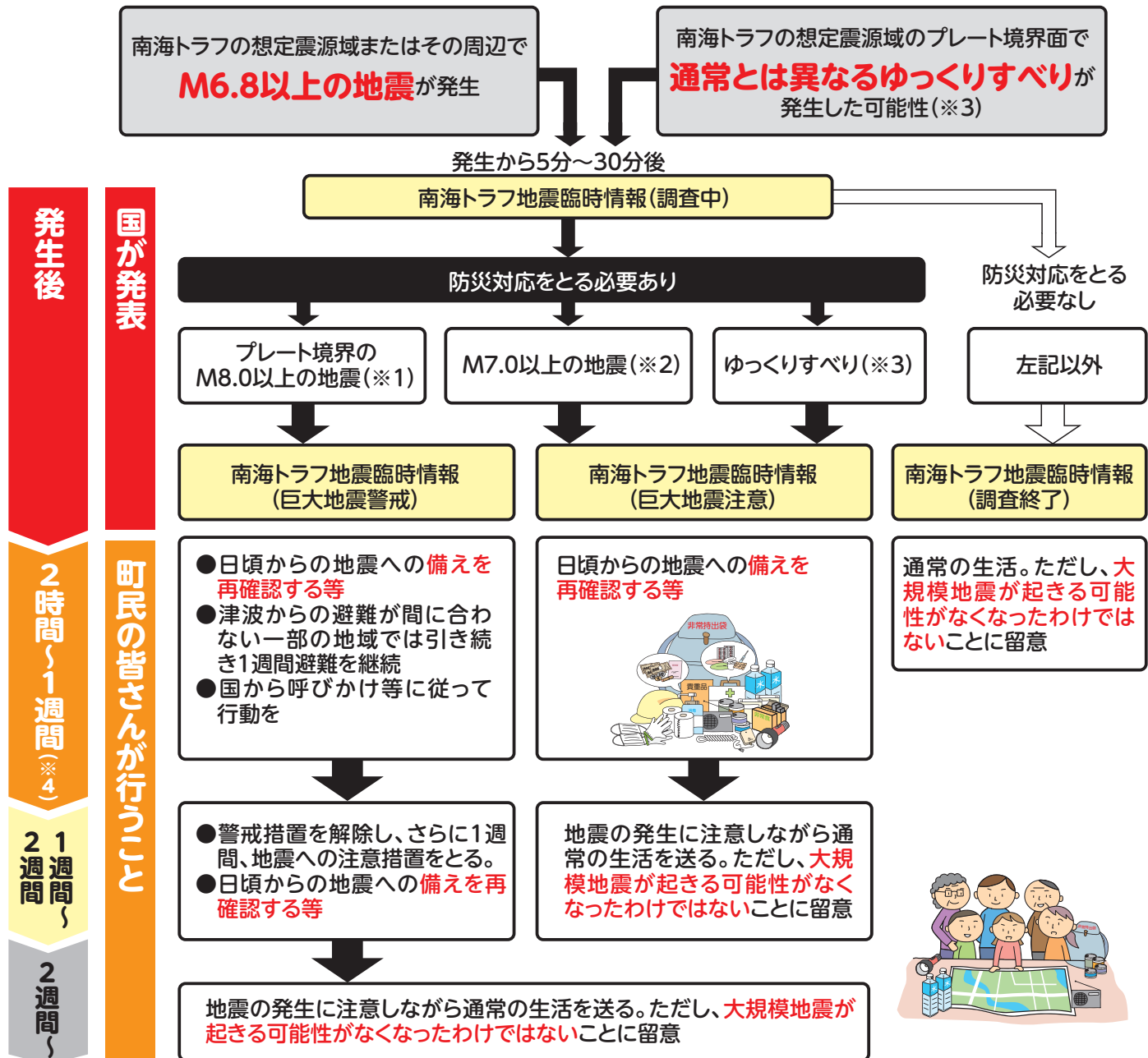

※1: 想定震源域のプレート境界でM 8.0 以上の地震が発生した場合 (半割れケース)
 ※2: 想定震源域、またはその周辺でM 7.0 以上の地震が発生した場合 (ただし、プレート境界のM 8.0 以上の地震を除く。) (一部割れケース)
 ※3: 住民が揺れを感じることがない、プレート境界面のゆっくりとしたずれによる地殻変動を観測した場合など (ゆっくりすべりケース)
 ※4: ゆっくりすべりが観測された場合は、それが収まったと評価されるまで

風水害

地震

対策・避難







豊山町は津波の影響は少ないと予想されている地域です。臨時情報が発令されたり、地震が起きた際には落ち着いて行動しましょう(P21へ)。

あなたがとるべき行動

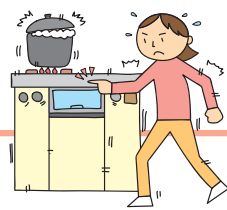
地震はある日突然発生します。大地震が発生した場合にどのような行動をとればよいか、地震発生時から避難するまでの在宅時の行動と外出時の行動をまとめました。

在宅時の行動

風水害 地震 対策・避難	地震発生	！とにかく自分の身を守ろう！ 地震だ！ まず身の安全 姿勢を低くし、頭を守り、揺れがおさまるまで待ちましょう。	
	2~5分	！しっかり火の始末で、火災防止！ 大揺れがおさまった 台所やストーブなど火の始末をしましょう。避難の時は、電気のブレーカーを下ろし、ガスの元栓を閉めましょう。	
	5~10分	！わが家の安全確認、確保！ 火の始末のあと 家族の身の安全を確認、確保し、災害情報、避難情報を入手しましょう。また、避難可能な出口も確保しましょう。	
	10分~半日	！隣近所の安否確認、助け合い！ 外に出たあと 家の家具の下敷きになった人の救出や、消火活動を隣近所で協力して行いましょう。	
	半日~3日	！2,3日は自分でしのぐ！ 避難後、数日間 地震発生後の数日間は、水、食料に加え、電気などの供給が途絶えます。この間、日頃から、生活必需品(非常持ち出し品・備蓄品)を準備し、自分でしのげるようにしておきましょう。	

外出時の行動

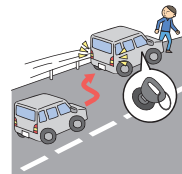
路上	<ul style="list-style-type: none"> ● その場に立ち止まらず、頭をカバンなどで保護して、空き地や公園などの安全な場所に避難する。 ● 近くに空き地などが無いときは、建物から離れた安全性の高い場所へ移動する。 ● ブロック塀や自動販売機などには近づかない。 ● 倒れそうな電柱や垂れ下がった電線に注意する。 	車を運転中	<ul style="list-style-type: none"> ● ハンドルをしっかりと握り、徐々にスピードを落とし、道路の左側に止め、エンジンを切る。 ● 揺れがおさまるまで冷静に周囲の状況を確認して、カーラジオで情報を収集する。 ● 避難が必要な時は、キーはつけたまま、ドアロックもしない。車検証などの貴重品を忘れずに持ち出し、徒歩で避難する。 	電車などの車内	<ul style="list-style-type: none"> ● つり革や手すりに両手でしっかりつかまる。 ● 途中で止まっても、非常コックを開けて勝手に車外に出たり、窓から飛び降りたりしない。 ● 乗務員の指示に従って落ち着いた行動をとる。
				デパート・スーパー・劇場	<ul style="list-style-type: none"> ● カバンなどで頭を保護し、柱や壁ぎわに身を寄せ、係員の指示を聞き、落ち着いた行動をとる。



職場や学校、駅など、普段からよく訪れる施設では、地震の時に危険そうな場所や避難経路を確認しておくとい良いでしょう。

震度分布予想図

南海トラフで発生する恐れのある地震のうち、あらゆる可能性を考慮した最大クラスの地震が発生した場合に想定される揺れの大きさ。

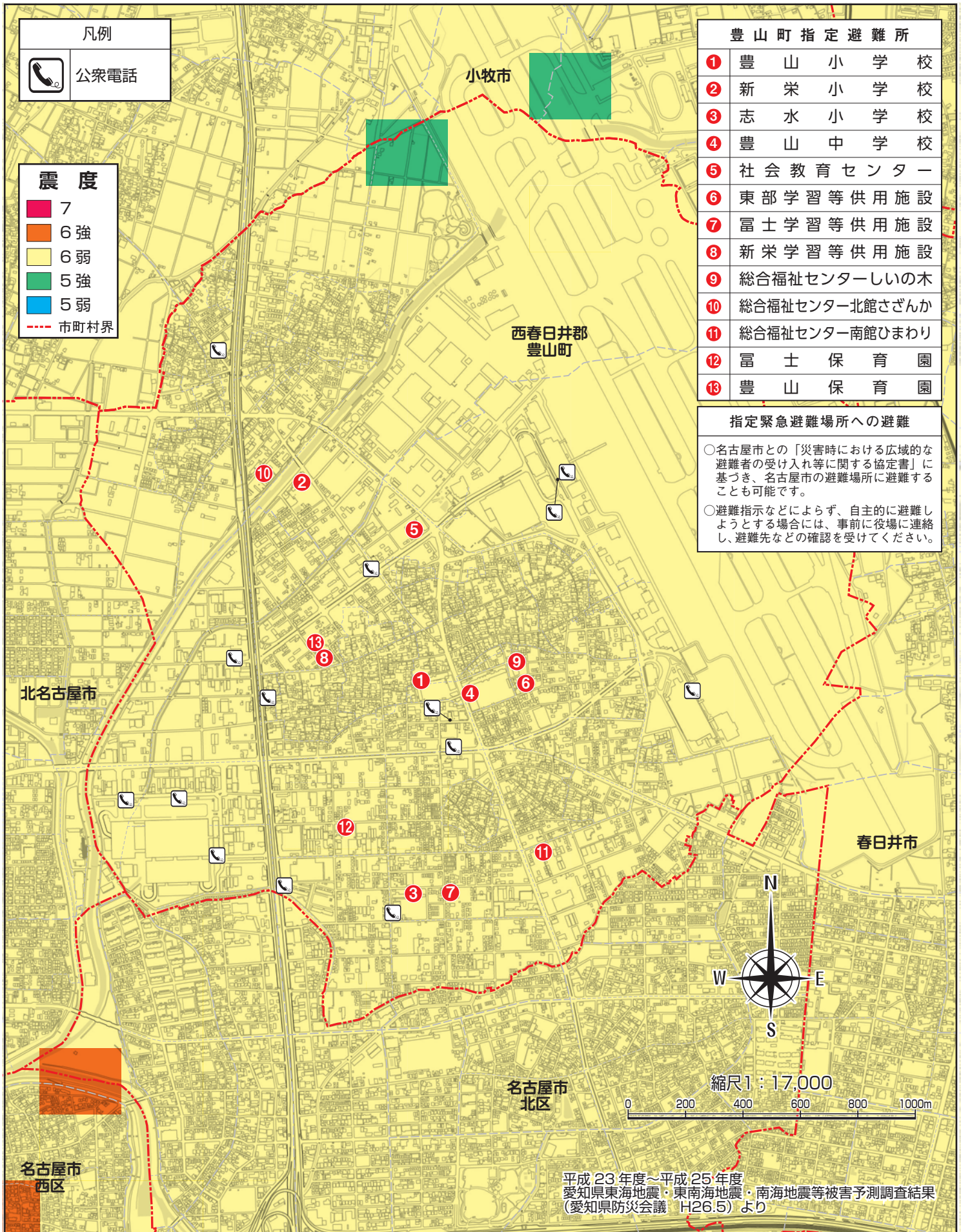

風水害

地震

対策・避難

● 液状化危険度予想図

「理論上最大想定モデル」による想定(陸側)

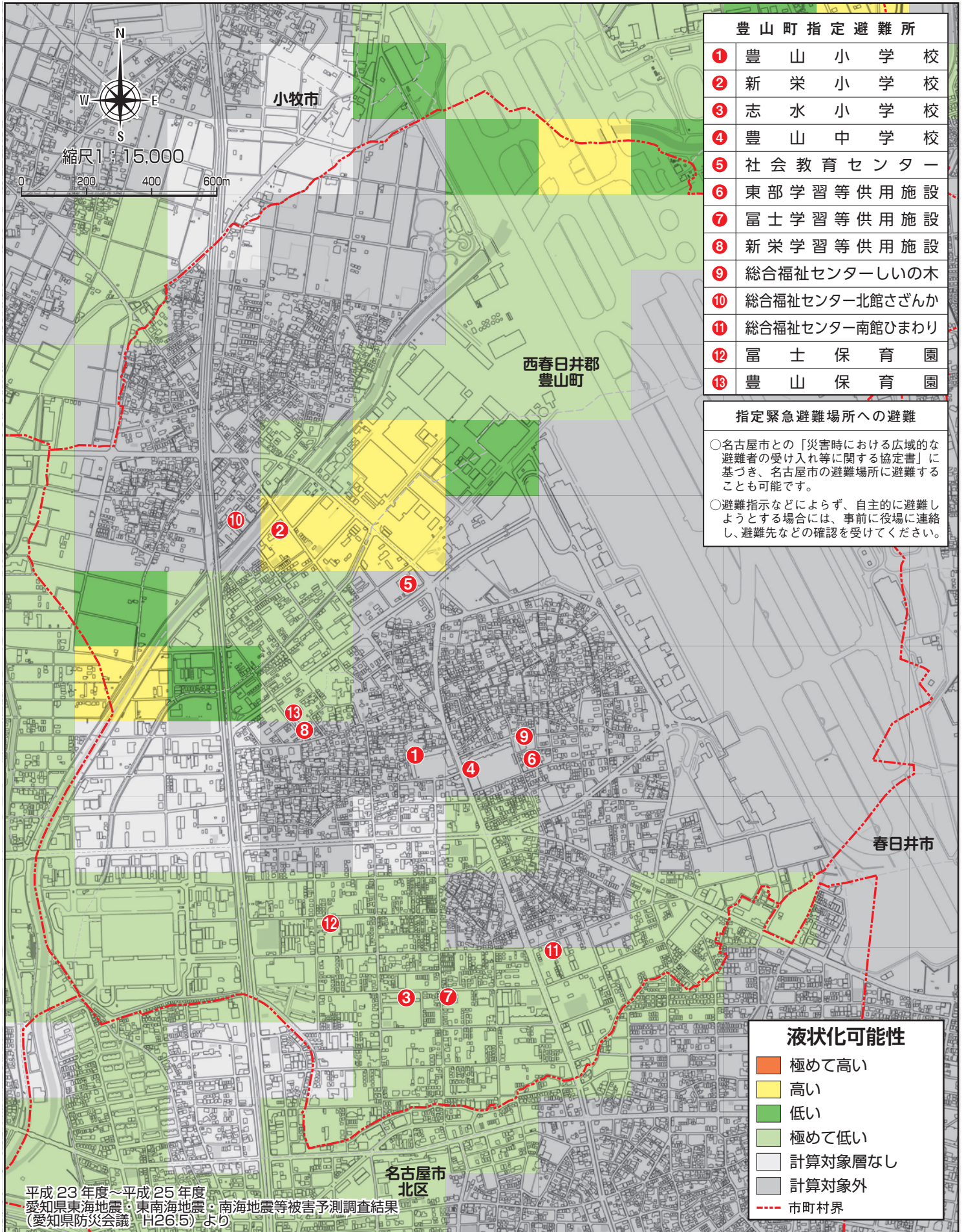

風水害

地震

対策・避難

建物被害危険度予想図 「理論上最大想定モデル」による想定(陸側)

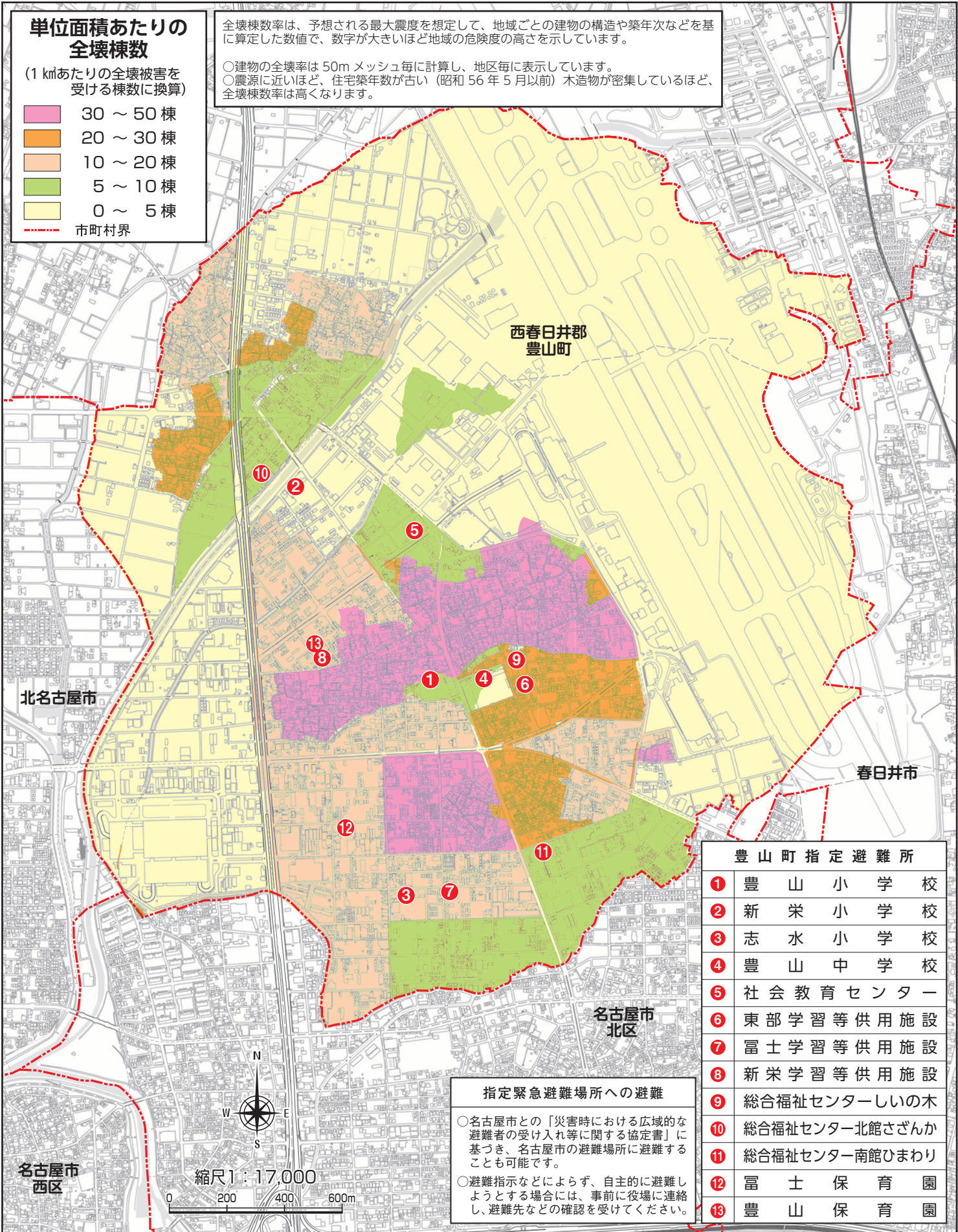

風水害

地震

対策・避難

防災情報の入手について

災害のリスクを減らすためにも、防災情報を入手し、活用しましょう。

防災情報の伝達

地震が発生した場合や水害が発生するおそれがある場合、町民の皆さんに以下のような手段で防災情報をお伝えします。

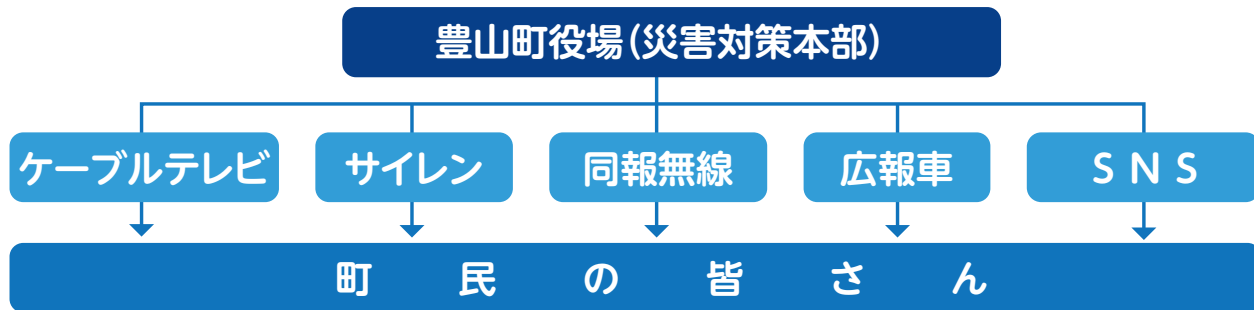

風水害

豊山町の災害情報サービス

登録しよう!

豊山町安心・安全メール

いざというときのため、「豊山町安心・安全メール」を登録しましょう。(登録料・情報料は無料)

発信情報

避難所に関する情報

地震に関する情報

国民保護に関する情報

各種防災情報

登録方法・詳細はこちら

右の二次元コードを携帯電話で読み取って、手順に従って登録してください。



豊山町 安心・安全メール

検索

地震

豊山町の公式SNS

豊山町公式ホームページ



Facebook (フェイスブック)



@toyoyamacho



X (エックス)



@toyoyama_kinkyu



LINE (ライン)



@toyoyama-town

対策・避難

緊急速報メール

携帯電話事業者 (NTTドコモ、au、ソフトバンク、楽天) が無料で提供するサービスで、町内に滞在する方を対象に一斉にメール配信するもの。

気象庁

緊急地震速報

国または町

避難情報等
指定河川洪水情報
国民保護情報 (弾道ミサイル情報、航空攻撃情報、ゲリラ等)

気象庁ホームページ

(あなたの街の防災情報)

気象庁ホームページでは、以下の情報などを確認できます。

- 警報・注意報
- 台風情報
- キキフル (大雨による災害発生危険度情報)
- 地震情報



停電情報お知らせサービス

中部電力パワーグリッド (株) が提供するスマートフォン無料アプリです。

Android

の方はこちら



iPhone

の方はこちら



NHKデータ放送

NHKの地上デジタル放送では、避難所開設情報や避難情報、河川の水位情報を確認することができます。

NHK3チャンネルにあわせる

リモコンの「d」ボタンを押す



防災情報の入手方法を複数確保しましょう。スマートフォンや携帯ラジオ等の予備電源も忘れずに。

わが家の防災対策 ①

家のなかには地震のときに危険なものがたくさんあります。室内の家具が倒れ、いざ避難しようとしたときに出口をふさぐこともあります。家具を固定したり、配置場所を変えたりするなどの安全対策が必要です。まずはできることから実践し、見直しながら安全性を高めていきましょう。

家のなかの対策



- ① **タンス・棚**：つっぱり棒などで固定しましょう。
- ② **本棚**：本が飛び出さないようバンドをかけましょう。
- ③ **テレビ**：家具の上などには置かず、低い位置に固定しましょう。
- ④ **額縁**：チェーンや金具で固定しましょう。ガラス面には飛散防止フィルムを貼りましょう。
- ⑤ **窓**：ガラス面には飛散防止フィルムを貼りましょう。
- ⑥ **照明器具**：吊り下げ式の照明器具は、チェーンや金具で固定しましょう。
- ⑦ **暖房機器**：周囲に燃えやすいものを置かないようにしましょう。ストーブは耐震自動消火装置付きの機器を使用しましょう。
- ⑧ **ピアノ**：脚には専用のすべり止め器具を使用しましょう。本体は太い柱などに連結して固定しましょう。
- ⑨ **冷蔵庫**：付属のベルトや針金などで壁に固定しましょう。
- ⑩ **感震ブレーカー**：電気火災対策として設置しましょう。

家のまわりの対策

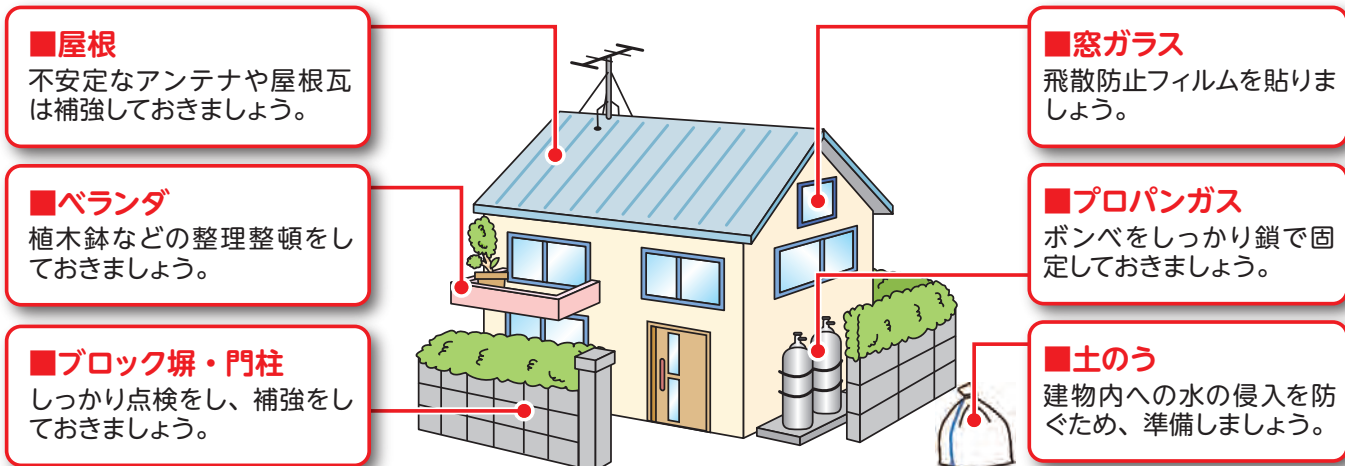

■**屋根**
不安定なアンテナや屋根瓦は補強しておきましょう。

■**ベランダ**
植木鉢などの整理整頓をしておきましょう。

■**ブロック塀・門柱**
しっかり点検をし、補強しておきましょう。

■**窓ガラス**
飛散防止フィルムを貼りましょう。

■**プロパンガス**
ボンベをしっかりと鎖で固定しておきましょう。

■**土のう**
建物内への水の侵入を防ぐため、準備しましょう。

風水害

地震

対策・避難



室内の耐震グッズはホームセンター等で購入できます。また、愛知県は家具固定の相談窓口を設けています。(052-954-6700 平日9時～17時15分受付)

わが家の防災対策 ②

地震に対する町の補助制度

町では、耐震改修促進計画に基づき、耐震改修の促進を図っています。詳細は下記ホームページにアクセスいただくか、お問い合わせください。

無料木造住宅耐震診断

昭和 56 年 5 月 31 日以前に着工された木造住宅を対象に受け付けています。

木造住宅耐震改修費補助制度

耐震診断で基準未滿と判定された住宅が対象です。
耐震改修：対象経費の 80%（最大 115 万円）
段階的改修：1 段階 最大 60 万円 / 2 段階 最大 30 万円

耐震シェルター整備費補助制度

建物の一部整備費の補助を行います。
限度額は 30 万円です。

ブロック塀等撤去費補助制度

道路や公共施設に面したブロック塀等を撤去する際に補助金を交付します。限度額は 10 万円です。

瓦屋根耐風・耐震診断費・改修費補助制度

令和 3 年 12 月以前に葺かれた瓦屋根の診断・改修を支援します。
診断：費用の 2/3（最大 2.1 万円）
改修：対象費用*の 23%（最大 55.2 万円）
*屋根面積 1m²あたり 2.4 万円を上限として計算

●問い合わせ先

まちづくり推進課
0568-28-0944



豊山町
公式ホームページ

ペットのための防災対策

いざというときに、ペットを守れるのは飼い主の方だけです。ペットと一緒に避難する「同行避難」が基本となります。そのために、日頃からの備えが必要です。

◆日頃からの備え

- ケージやクレートに慣らしておく
- 予防接種や寄生虫駆除を行う
- 迷子札やマイクロチップをつける
- 決められた場所での排泄

◆避難所生活での注意点

- ペットの食料は飼い主が用意する
- 排泄物の処理は飼い主が行う
- 飼育エリアの清掃は飼い主が協力して行う
- 普段以上に周りの人へ配慮する

◆ペットのための持ち出し品・備蓄品

- ペットフード、水（少なくとも5日分以上）
- ケージ、キャリーバッグ
- 予備の首輪、リード
- ペットシート、排泄物処理用品など
- 療法食、薬
- 食器



耐震化は完璧を求めると大変ですが、手が付けられる部分から少しずつ行っていくことが大切です。行政の補助制度や相談窓口を上手に活用しましょう。

非常持ち出し品・備蓄品

チェックリスト

非常持ち出し品リスト

- 飲料水
- 非常食
(缶詰、レトルト食品、乾パンなど)
- 常備薬、持病の薬
- マスク (大人用・子ども用)**
- 消毒液、除菌シートなど**
- 体温計**
- 生理用品
- ヘルメット、防災ずきん
- 着替え (下着も含む)
- タオル
- ティッシュ、ウエットティッシュ
- 軍手
- ビニール袋、ポリ袋
- ナイフ、カッター、缶切り
- ラップ
- 雨具 (カッパ、ポンチョなど)
- 携帯用ラジオ
- 懐中電灯、ネックライト
- 電池、携帯用バッテリー
- 携帯電話の充電器
- 現金 (10円、100円硬貨を含む)
- 健康保険証のコピー
- 貴重品 (通帳、印鑑など)
-
-



備蓄品リスト

- 飲料水 (1人1日3L程度、7日分程度)
- 食品
- カセットコンロ、ボンベ (予備も用意)
- 調理器具 (鍋、やかん)
- 調味料
- わりばし、紙皿、紙コップなど
- ラップ、アルミホイルなど
- 洗面用品
- トイレットペーパー
- マスク (大人用・子ども用)**
- 消毒液、除菌シートなど**
- 簡易トイレ
- 毛布、タオルケット、寝袋など
- 使い捨てカイロ
- 歯磨きシート
- 予備のメガネ、コンタクトレンズ、補聴器など
- ろうそく
- 照明器具 (ランタン、ヘッドライトなど)
- ブルーシート
- テント
- 工具類 (バール、ジャッキ、ロープなど)
- アウトドアグッズ
- 新聞紙、段ボール
-
-

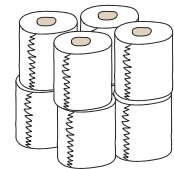
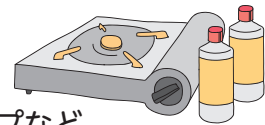

※赤文字は感染症対策で必要となります。

赤ちゃん、小さいお子さんがいる家庭では ~プラスで用意~

- 離乳食、ミルク、おやつ
- 使い捨て哺乳瓶
- アレルギー対応食
- 授乳ケープ
- 紙おむつ、おしりふき
- おんぶひも、だっこひも



- 子どもの靴
- お気に入りのおもちゃ
- 赤ちゃんの薬
- 母子健康手帳
-
-



風水害

地震

対策・避難



持ち出し品の重量の上限は男性で15キロ、女性で10キロといわれます。欲張りすぎず、災害時に無理なく持ち出せるかを確認しておきましょう。

マイ・タイムライン

家の避難計画 **マイ・タイムライン**

年 月 日作成

- 風水害
- 地震
- 対策・避難

気象・避難情報等		避難の準備・確認	避難のポイント
今後気象状況悪化のおそれ ▼ 気象状況悪化 ▼ 災害のおそれあり ▼ 災害のおそれ高い ▼ 災害発生または切迫	警戒レベル 1 早期注意情報 (気象庁)	警戒レベル1 ➡ ハザードマップ で確認! 豊山町防災ガイドブックで 自宅周辺の災害リスクを確認しましょう。 浸水深： _____	台風や大雨を想定して、雨が強くなる前に必要な事前準備を考えましょう。 避難所利用者登録票を記入しましょう。(裏表紙へ) 避難所の受付で必要になります。
	警戒レベル 2 大雨・洪水・高潮注意報 (気象庁)	警戒レベル2 ➡ 避難する場所、避難開始のタイミング で確認! 大雨時に避難することを踏まえ、事前に避難先や避難方法を考えましょう。 避難先1： _____ 避難先2： _____ 避難方法： _____ 避難に要する時間： _____	いざ避難という時、あわてることの無いように、「戸締りをする」など具体的な行動をまとめましょう。 避難する際の注意点を考えましょう。
	警戒レベル 3相当 高齢者等避難	警戒レベル3 ➡ 高齢者等避難 ●妊娠中の方や小さなお子様連れの方など、避難に時間を要する場合。 ●高齢者など、避難に時間の要する場合。	避難場所に向かうなど、自宅の外に避難する場合は、雨が強くなる前に避難することを心がけましょう。
	警戒レベル 4相当 避難指示	警戒レベル4 ➡ 避難指示 ●上記以外で、自宅が浸水想定区域のエリア内にある場合。 ●町からの避難情報の発令をチェックして、避難を開始しましょう。 避難情報の収集手段 (警戒レベル2 で確認!) 豊山町ホームページ、防災メール等	避難対象区域の方は、この時点までに全員避難
	警戒レベル 5相当 緊急安全確保	警戒レベル5 ➡ 緊急安全確保 ●避難が完了していない場合は直ちに避難開始。 ●外に避難が危険な場合は、建物内の安全な場所で安全を確保しましょう。	自分の状況を家族や親戚等に連絡しましょう。

避難所・関係機関一覧

指定避難所及び開設基準

災害が発生した場合や発生のおそれがある場合、町内の公共施設を避難所として開設します。開設にあたっては、災害の大きさや種類に応じて、次の表に基づき開設を行います。

No	名称	所在地	ステージ					備考
			風水害		地震		Ⅲ	
			Ⅰ	Ⅱ	Ⅰ	Ⅱ		
			大雨・暴風・洪水警報が発表された場合	Ⅰよりも被害が大きくなる場合	震度5弱を観測し避難者が多数発生する場合	震度5強以上を観測し避難者が多数発生する場合	想定収容人数を超える避難者が発生する場合	
①	豊山小学校	豊山町大字豊場字中之町 10 番地		○	○	○	○	
②	新栄小学校	豊山町大字青山字東川 100 番地		○	○	○	○	
③	志水小学校	豊山町大字豊場字下戸 1 番地		○	○	○	○	
④	豊山中学校	豊山町大字豊場字前池 39 番地				○	○	
⑤	社会教育センター	豊山町大字豊場字和合 72 番地					○	
⑥	東部学習等供用施設	豊山町大字豊場字諏訪 261 番地	○	○			○	
⑦	富士学習等供用施設	豊山町大字豊場字下戸 51 番地	○	○			○	
⑧	新栄学習等供用施設	豊山町大字豊場字新栄 64 番地	○	○				医療救護所
⑨	総合福祉センターしいの木	豊山町大字豊場字諏訪 270 番地		○		○	○	福祉避難所
⑩	総合福祉センター北館さざんか	豊山町大字青山字東栄 12 番地	○	○			○	
⑪	総合福祉センター南館ひまわり	豊山町大字豊場字神戸 188 番地					○	
⑫	富士保育園	豊山町大字豊場字流川 46 番地					○	
⑬	豊山保育園	豊山町大字豊場字新栄 68 番地					○	

※震災時、新栄学習等供用施設は、医療救護所として開設します。

災害時の連絡先・問い合わせ

区分	名称	所在地	電話
消防	西春日井広域事務組合消防本部 (東消防署)	北名古屋市井瀬木狭場15番地	0568-22-2511
水道	北名古屋水道企業団	北名古屋市薬師寺山浦1番地1	0568-22-1251
保健・医療	清須保健所	清須市春日振形129番地	052-401-2100
	済衆館病院	北名古屋市鹿田西村前111番地	0568-21-0811
	救急医療情報センター	名古屋市中区栄4丁目14番地28	0568-81-1133
	杉山医院	豊山町大字豊場字幸田25番地1	0568-28-1181
	N.キッズファミリークリニック	豊山町大字豊場字高前80番地	0568-28-2321
	とよ山内科クリニック	豊山町大字青山字東川46番地2	0568-39-3800
	わかばファミリークリニック	豊山町大字豊場字高前183番地1	0568-29-3911
福祉	豊山町社会福祉協議会 (総合福祉センター(しいの木))	豊山町大字豊場字諏訪270番地	0568-29-0002
警察	西枇杷島警察署	清須市西枇杷島町弁天32番地2	052-501-0110
	豊山交番	豊山町大字豊場字高前90番地	052-501-0110
電話	NTT西日本(株)		局番なしの113
	災害用伝言ダイヤル(災害時のみ)		局番なしの171
電気	中部電力パワーグリッド(株)		0120-929-116
燃料	東邦ガスネットワーク(株)		052-872-9238
	尾張中央農協LPガスサービスセンター	豊山町大字豊場字前池46番地1	0568-28-0393
	(株)JA西春日井エナジー LPG販売所	北名古屋市鹿田西赤土139番地	0568-22-1621

風水害

地震

対策・避難

避難所利用者登録票は避難所の受付で必要になります。切り離して避難所にお持ちください。
災害時には受付の混雑が予想されるため、あらかじめ記入しておくことで、受付をスムーズに進めることができます。

ひなんじょりようしゃとうろくひょう 避難所利用者登録票

		避難所名		受付番号	
記入日	年 月 日 ()	記入者氏名			
住所	〒 -	自治会・町内会名			
電話	() -	自宅の被害状況		全壊 / 半壊 / 一部損壊 全焼 / 半焼 / 床上浸水 流出/その他()	
携帯電話	() -	希望する場所		<input type="checkbox"/> 避難所 <input type="checkbox"/> テント(避難所敷地内に設営) <input type="checkbox"/> 車両(避難所敷地内に駐車) <input type="checkbox"/> 避難所以外の場所 (自宅 / 他())	
FAX	() -				
メール					
その他連絡先(親戚など)	〒 - () -				
避難所を利用する人 (避難所以外の場所に滞在する人も記入)		けがや病気・障害・アレルギーの有無、妊娠中、使用できる言語など、特に配慮が必要なこと		運営に協力できること(特技・免許)	
氏名		生年月日・年齢		性別	
世帯主	ふりがな	明/大/昭/平/令 年 月 日 (歳)			
ご家族	ふりがな	明/大/昭/平/令 年 月 日 (歳)			
	ふりがな	明/大/昭/平/令 年 月 日 (歳)			
	ふりがな	明/大/昭/平/令 年 月 日 (歳)			
	ふりがな	明/大/昭/平/令 年 月 日 (歳)			
ペットの状況	<input type="checkbox"/> 飼っていない <input type="checkbox"/> 飼っている→右欄へ		種類(頭数)		<input type="checkbox"/> 同伴希望(ペット台帳に記入) <input type="checkbox"/> 置き去り <input type="checkbox"/> 行方不明
自家用車(避難所に駐車する場合)	車種		色		ナンバー

(きりとり線)

- ・世帯(家族)ごとに記入して、総合受付に提出してください。
- ・ご記入いただいた情報は、食料や物資の配給や健康管理などの支援を行うため、避難所運営のために必要最低限の範囲で共有します。また豊山町災害対策本部にも提供し、被災者支援のために市町村が作成する「被災者台帳」にも利用します。

※安否の問い合わせがあった場合に、住所(〇〇町〇〇丁目まで)と氏名、

ふりがなを公開してもよいか個人ごとに必ず確認してください。

■発行：豊山町

■編集・印刷：株式会社ゼンリン 名古屋支店

■お問い合わせ：豊山町役場 防災安全課 西春日井郡豊山町大字豊場字新栄 260 番地 TEL:0568-28-0355

令和4年3月発行

令和8年3月一部改訂

「私的使用のための複製」や「引用」など、法律で認められている場合を除き、無断で複製・転用することはできません。 ©2026 TOYOYAMACHO ©2026 ZENRIN CO.,LTD.
「この地図は、国土地理院長発行の基盤地図情報をもとに編集して作成したものです。」