



とよやま 広報



4月6日(水)、町内各小学校で入学式が行われました。新栄小学校では、新1年生が緊張した面持ちで学舎への第1歩を踏み出しました。

- 特集**
- P2** 吹く風を、追い風に
- 町政あんない**
- P4** 耐震改修をしやすく
- P5** 文化振興事業サポーター募集
- P6** 軽自動車税・自動車税の納税を
- P7** 非常勤職員募集
- P8** 年に一度は健診を
- P9** 手話奉仕員養成講座
- P10** 総合治水推進週間
- P11** みんなの地空人くん
- 情報コーナー**
- P12** 名古屋空港中央線4車線化
- P13** 航空機製造の人材育成支援



映画館で町プロモーション動画を公開します。詳しくは5ページへ

豊山町

<http://www.town.toyoyama.lg.jp/>

吹く風を、追い風に ～ 第5次行政改革～

第4次行政改革大綱(平成23～27年度)の実績

取組事項	主な実績
地域協働の推進	町民討議会議の開催、まちづくりサポーターなど住民参加団体への支援、審議会等の女性委員の積極的登用
業務の効率化の推進	2市3町広域行政研究会による電力需給契約の見直しや協働フォーラムの開催、会計課による一般事務用品等の一元管理
民間委託等の推進	指定管理者制度の導入(学習等供用施設、スカイプール、青山保育園及び総合福祉センター北館さざんか)、マイクロバスの運行を民間会社に委託
簡素で効率的な組織の構築	組織機構の見直し(平成27年4月1日から)、町制40周年記念事業の実施・災害時業務継続計画の策定・マイナンバー制度の導入に関するプロジェクトチームの活用
人材育成の推進	豊山町人材育成方針・職員研修体系に基づく研修の実施、人事評価制度の実施(平成25年4月1日から)
定員の適正管理	集中改革プランに基づく定員数の達成、派遣職員の活用
給与等の適正管理	人事院勧告に基づく給与改定等の実施、時間外勤務手当の抑制
健全な財政運営	低燃費車への切替計画に基づく公用車の切替え、有識者懇談会の提言に基づく補助金等・扶助費・施設使用料の見直し

職員のモチベーションを高め、意

職場改革 働きやすい職場環境の構築

よう集中的な指導・育成を行います。

採用職員が即戦力として活躍できる

管理職候補となる職員の養成と、新規

ある人材の確保に努めます。特に、

じた育成に取り組み、組織の基本で

化しています。経験やキャリアに応

平成二十七年度は四十歳と大きく変

年齢は、平成十八年度の四十七歳から

向上に努めます。事務職員の平均年

その能力を結集することで組織力の

職員一人ひとりの能力を向上させ、

きる人材の確保・育成

時代の変化に対応で

2 大綱の目標「四つの改革」

「人材育成」

「職場」・「行財政」・「協働」

の四つを柱にして改革を進めます。

第五次行政改革大綱では、業務の

担い手である職員の確保と、個々の

やる気を引き出すための「人材育成」

を起点に、「職場」・「行財政」・「協働」

の四つを柱にして改革を進めます。

地方分権改革による権限の拡大、公

共施設の老朽化に伴う資金需要の増大、

町職員の年齢構成の変化などがあげ

られます。

こういった状況の変化を捉え、町

の発展につなげていくためには、健

全で持続的な行財政基盤の確立と変

化に対応できる組織の構築が必要で

す。

1 策定の必要性

本町は、都市の利便性とおだやかな環境を兼ね備えたまち「にぎわいとやすらぎのアーバンビレッジ」をまちの将来像としています。この将来像を、より高い次元で実現し町民満足度を高めるためには、時代の変化に対応した持続可能な町政運営が欠かせません。

今月号の特集では、限られた財源や人材といった資源を最大限に活用するために策定した「第五次行政改革大綱」についてお知らせします。

町は、これまでも、四次にわたる行政改革大綱のもと、行政運営の改革・改善に取り組んでまいりました。

平成二十七年までの五年間にお

いては、「第四次行政改革大綱」のもと、地域協働のさらなる推進、適正な組織の構築と職員の意識改革の促

進、経営的感覚を持った行政運営の実現の3つを柱として、簡素で効率的な行政運営を推進しました。その結果、職員数の削減をはじめ、日常的経費の節減など一定の成果を挙げることができました。

町を取り巻く情勢はなお一層、変化し続けることが予想されます。高齢者人口割合の増加に伴う社会保障費の増加、防災対策の必要性の増大、

町を取り巻く情勢はなお一層、変化し続けることが予想されます。高齢者人口割合の増加に伴う社会保障費の増加、防災対策の必要性の増大、

町を取り巻く情勢はなお一層、変化し続けることが予想されます。高齢者人口割合の増加に伴う社会保障費の増加、防災対策の必要性の増大、

欲的に業務を改善する機会を与えるため、職員提案制度を導入します。また、所期の目的を達成した事業の縮小や廃止、類似する事業の統合などにより、効率的な事務処理を図ります。

行財政改革 健全で持続的な行財政運営

限られた財源で効率的かつ計画的な行財政運営を行うため、より一層の歳出削減に努めるとともに、引き続き財源の有効活用や新たな財源の確保に取り組みます。

また、公共施設の老朽化に対応するため、今年度に策定する公共施設等総合管理計画に基づき、施設の改修に向けて検討を行います。

施設運営に当たっては、指定管理者制度など引き続き民間を活用した手法を検証し、各施設に適した運営を目指します。

協働改革

町民主体のまちづくり

町や地域の社会的課題を解決し、多様化する町民ニーズに応え、町民満足度をより高めるためには、協働によるまちづくりが有効です。

今後、町民をはじめ、大学、企業との連携を進めてまいります。

官学連携協定に基づき、町民討議会や生涯学習講座など大学との連携事業を引き続き進めます。また、

地域の課題解決や町民満足度の向上のために自ら取り組むまちづくり組織を支援します。

3 実施計画

行政改革を実現するため、今後五年間で取り組む具体的な実施計画を策定しました。

人材改革

○ 人材育成の推進

- ・ 経験やキャリアに応じた研修プログラムを作成し、職員研修の充実に取り組みます。

- ・ 女性職員の活躍推進に向け、管理職やプロジェクトチームへ積極的に登用します。

○ 給与等の適正管理

- ・ 町民の理解と支持が得られる給与制度を維持するため、国の給与制度を注視しながら必要に応じて見直します。

- ・ 人事評価制度を活用し、能力や成果に応じて昇任・昇格、給与等に反映させます。

○ 定員の適正管理

- ・ 行政需要の変化に応じて職員数を増減させるなど、時宜を得た適正な定員管理に努めます。

- ・ 変化に対応する組織とするための人材確保に向け、年齢要件を含めた職員採用試験制度の見直しを

検討します。

職場改革

○ 業務の効率化の推進

- ・ 職員が自らの業務を見つめ直し、意見を述べ、業務を改善する機会を与えるため、職員提案制度を導入します。

- ・ 業務の見直しを適宜行い、政策目的の実現や推進を図ります。

行財政改革

○ 民間活力の活用

- ・ 「豊山町民間委託に関する指針」に基づき、指定管理者制度の評価・検討を行うとともに、民間委託を推進します。経費の削減や利用者に対するサービスの向上を目指します。

○ 健全な財政運営

- ・ 老朽化した施設の改修を計画的・効率的に行うため、公共施設等総合管理計画を策定・推進します。
- ・ 健全な財政運営を進めるため、財政指標などを参考に、より一層の歳出削減に取り組みます。

協働改革

○ 地域協働の推進

- ・ 幅広い年代のまちづくりの担い手の発掘や、町民の町政への関心・参画意欲を高めるため、町民討議会などを開催します。

- ・ 官学連携協定や民間企業とのネットワークづくりなどにより、大

学や企業の有する専門的な知識を地域づくりに活用します。

- ・ 地域の課題解決などのために自ら取り組むまちづくりサポーターへの支援を引き続き行います。

4 行政改革の進め方

改革の計画期間は平成二十八年度から平成三十二年までの五年間です。これらの計画は、行政改革推進委員会からの提言を受け、定期的に見直しを行います。

また、必要に応じて町民や職員からの意見を取り入れるほか、個別事項の課題について検討する場合は、有識者懇談会に諮ったうえで、その提言に基づき実施します。

改革の取組状況は、定期的に広報やホームページを通じてお知らせします。

町の活力を向上させ、町民の暮らしやすさを実感できるまちづくりのために、今後も町は改革に取り組んでまいります。町民の皆さまのご理解とご協力をいただきますようお願いいたします。

▼問合せ 総務課総務・人事係 ☎ 28・6003

耐震改修をしやすく

耐震改修促進計画を改訂し、平成三十二年度を計画期間として耐震改修の促進を図ることとしました。この目的を達成するため、これまでの無料耐震診断と耐震改修費補助に加え、段階的耐震改修費補助とシェルター整備費補助制度を新たに設けました。

無料耐震診断

耐震改修をお考えの方は、まずは町の無料耐震診断を受けることから始めてください。無料耐震診断は、昭和五十六年五月三十一日以前に着工された木造住宅を対象に受け付けています。

耐震改修費補助制度

耐震改修費補助制度は、無料耐震診断の結果「倒壊又は大破壊の危険あり」と判定された住宅を「一応安全」の基準にするために補助する制度です。補助限度額は、一棟あたり九十万円です。なお、建替えは、補助の対象にはなりません。

新段階的耐震改修費補助制度

段階的耐震改修費補助制度は、一度に改修するのは、費用負担が大きくてできない方に、二段階に分けて耐震工事を行うものです。一段階目として「全壊を防ぐ」まで引き上げる工事を行い、その後二段階目として「一応安全」の基準にする工事をいいます。補助限度額は、一段階目六十万円、二段階目三十万円です。

新耐震シェルター整備費補助制度

耐震シェルター整備費補助制度は、建物全体を補強するのではなく、一部分の安全を確保する整備費について補助を行うものです。補助限度額は、三十万円です。

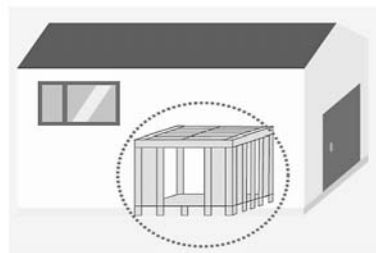

耐震改修の支援制度

	耐震改修費補助制度	新設 段階的耐震 改修費補助制度	新設 シェルター 整備費補助制度
	昭和56年5月31日以前に着工された木造住宅		
基準 (判定値)	判定値1.0(一応安全)以上にする工事	1段階目 判定値0.7(全壊を防ぐ)以上1.0未満とする工事	愛知県が認める工法
		2段階目 1.0以上	
補助 限度額	90万円	1段階目 60万円	30万円
		2段階目 30万円	

▼申込み・問合せ 地域振興課地域振興係
☎28・2463

資源分別のルール遵守を

資源分別収集は、ルールを守らないと資源として再生することができないことがあります。また、他の人に迷惑をかける場合もあります。必ず次のルールを守ってください。

- ①分別して出す
空き缶、空きびん、紙パック、ペットボトル、食品トレイ、容器包装プラスチック、発泡スチロール、金物類は

それぞれ指定された収集かごに分別して出してください。

- ②汚れたまま出さない
容器の自身は使い切り、軽く洗ひ、汚れ、付着物を取り除いてください。また、栓・キャップは取ってください。
- ③決められた日時に出す
夜遅い時間など決められた時間以外に出すと近隣の方の迷惑になります。

▼問合せ 住民課環境保全係 ☎28・0916

◆人事異動(四月一日付け)◆

()は前職

◎理事

- ・町長部局 梶田浩昭(愛知県からの派遣職員)

◎次長級

- ・教育委員会 教育次長兼教育委員会事務局長兼給食センター所長兼社会教育センター館長 飯塚泰行(教育委員会事務局長兼給食センター所長兼社会教育センター館長)
- ◎課長級

- ・町長部局 防災安全課長兼防災安全係長 佐藤正司(防災安全課長)、会計管理者及び会計課長兼出納係長 小川淳之(福祉課総合福祉センター)

- 所長兼しいの木児童センター館長兼ひまわり児童館館長)、福祉課総合福祉センター所長兼しいの木児童センター館長兼ひまわり児童館館長兼総務係長 安藤憲司(福祉課総合福祉センター所長補佐兼総務係長)
- ・議会事務局 議会事務局長 日比野敏弥(住民課課長補佐兼環境保全係長)
- ◎係長級

- ・町長部局 総務課係長 小塚和宣(防災安全課防災安全係長)、税務課課税係長 菊地智行(税務課主査)、住民課環境保全係長 江崎真史(総務課係長)、地域振興課地域振興係長 松井良廣(税務課課税係長)

4/30~
5/6

町プロモーション動画

ミッドランドシネマ 名古屋空港で公開

全スクリーン、全ての観客入替時間に

町に対する愛着や誇りを感じていただき、町の魅力を発信するためのプロモーション動画を公開します。下記期間中のすべてのスクリーンで、すべての映画の観客の入替時間（前の映画の終了後、次の映画の上映開始時刻前の時間帯）に、約2分間の動画を放映します。

- ▶とき 4月30日(土)～5月6日(金)
- ▶ところ ミッドランドシネマ名古屋空港
(エアポートウォーク名古屋内)
- ▶問合せ 総務課企画財政・情報係
28・0913

小さな町で、
大きな夢は育つ。

人と人が近い町は、
都心より賑やかだ。

のんびり見守れる環境だから、
のびのびと夢が育っていく。

町は小さくても、
人の夢はどこまでも大きい。

未来のジェット機だって、
ここで生まれる。
いつでも、
日本の空につながっている。

さあ、次の夢をつくろう。

未来が育つ町。
豊山町



町政あんない

文化振興事業サポーター募集

年一回各界の著名人を招く文化振興事業では、住民の皆さまにも企画・運営からご参加いただいています。昨年度は、「いっこく堂スーパライブ in 豊山町」を開催しました。音楽や演劇、落語などの芸術・文化が好きな方、見るだけでは満足できない方はサポーターとして参加して、このイベントを数倍楽しんでください▼応募資格 町内在住の方 ※定員はありません▼締切日 五月二十七日(金) ▼申込み・問合せ 教育委員会事務局生涯学習係 ☎28・0396

5/11 狂犬病予防集注射

四月に引き続き、狂犬病予防集注射を次のとおり実施します。
▼とき 五月十一日(水)
▼ところ ①JA西春日井青山支店 午後一時三十分～午後二時 ②豊山町役場 午後二時二十分～午後三時十分
▼費用 予防注射 一頭 三千四百円
新規登録 一頭 三千元

(当日は十分な釣り銭が用意できませんので、釣り銭のいらぬようご協力ください)▼問合せ 住民課環境保全係 ☎28・0916

5/14 ファミサポ講座 子どもの「もしも」に備えて

ファミリー・サポーター・センターは、子育ての援助を受けた人(依頼会員)と子育ての援助を行いたい人(提供会員)が、地域の中でお互いに支え合う相互援助組織です。

会員登録には、子どもの発達や事故防止などに関する講習を受ける必要があります。講習会を開催しますので、登録希望の方はご参加ください▼とき 五月十四日(土) 午前九時～正午

▼ところ 総合福祉センター南館ひまわりプラザ▼内容 お子さんの「もしも」に備えて(AED(自動体外式除細動器)の取扱いを含む小児救命講座)▼講師 西春日井広域事務組合消防本部▼申込み・問合せ ファミリー・サポーター・センター ☎39・0060 福祉課子育て支援係 ☎28・0936

五月は赤十字運動月間 社資募集にご協力を

五月は「赤十字運動月間」です。期間中、自治会・町内会役員の方々が各家庭を訪問し、赤十字事業のご説明と、社員加入のご案内をさせていただきます。ぜひご加入いただき、赤十字活動にご協力ください▼問合せ 日本赤十字社豊山町区分事務局(福祉課福祉係) ☎28・0912

軽自動車税・ 自動車税の納税を

軽自動車税と自動車税は、四月一日現在の所有者に課税します。納期限は、五月三十一日（火）です。納税通知書は五月上旬にお送りします。

四月一日までに名義変更・譲渡・廃車の手続を他の人（自動車販売業者など）に依頼した車の納税通知書が届いたときは、手続が正しく行われていない可能性があります。確実に手続が行われているかを確かめてください。また、転居などにより納税通知書が届かないときは、お問い合わせください。

◆軽自動車税

役場一階会計課か、お近くの金融機関で納めてください。なお、身体の障がいなどで減免を受けられる方は、納期限までに申請をしてください。なお、今年初めて減免申請をする予定で、軽自動車税を口座振替にしている方は、お早めにご連絡ください▼**問合せ** 税務課課税係 ☎28・2434

◆自動車税

愛知県名古屋北部県税事務所から納税通知書をお送りします。お近くの県税事務所、金融機関、コンビニエンスストアで納めてください。納期限内のものに限り、パソコンなどを利用して

クレジットカードでも納付できます▼**問合せ** 愛知県名古屋北部県税事務所 自動車税グループ ☎052・531・6305

軽自動車税の税率変更

◇原付・二輪車・小型特殊自動車等

平成二十八年一月号でもお知らせしましたとおり、平成二十八年度から、税率を次のとおり変更します。

▼原動機付自転車・二輪車・小型特殊自動車等の税率

種別		年額	
		平成27年度まで	平成28年度以降
原動機付 自転車	総排気量50cc以下	1,000円	2,000円
	総排気量50cc超90cc以下	1,200円	2,000円
	総排気量90cc超125cc以下	1,600円	2,400円
	ミニカー	2,500円	3,700円
二輪の軽自動車(125cc超250cc以下)		2,400円	3,600円
二輪の小型自動車(250cc超)		4,000円	6,000円
小型特殊自動車	農耕作業用	1,600円	2,400円
	その他	4,700円	5,900円
ポートトレーラー		2,400円	3,600円

◇軽三輪車・軽四輪車

平成二十七年四月一日以降に初めて車両番号の指定を受けた車両から、次のとおり税率を変更します。また、初めて車両番号の指定を受けた月から起算して十三年を経過した車両については、重課税率となります。

▼軽三輪車・軽四輪車の税率

種別		年額			
		平成27年3月31日までに新規登録をした車	平成27年4月1日以降に新規登録をした車	新規登録後13年を経過した車(重課税率)	
軽自動車三輪		3,100円	3,900円	4,600円	
軽自動車四輪	乗用	自家用	7,200円	10,800円	12,900円
		営業用	5,500円	6,900円	8,200円
	貨物用	自家用	4,000円	5,000円	6,000円
		営業用	3,000円	3,800円	4,500円

なお、平成二十七年四月一日から平成二十八年三月三十一日までに新規登録した軽三輪車・軽四輪車で、次の表に該当する場合は、平成二十八年度の税率を軽減します(グリーン化特例)。

▼グリーン化特例対象車の税率

種別		年額		
		(ア)	(イ)	(ウ)
三輪		1,000円	2,000円	3,000円
四輪乗用	営業用	1,800円	3,500円	5,200円
	自家用	2,700円	5,400円	8,100円
四輪貨物	営業用	1,000円	1,900円	2,900円
	自家用	1,300円	2,500円	3,800円

(ア)電気軽自動車および天然ガス軽自動車(平成21年排ガス規制NOx10%以上低減)
(イ)平成17年排ガス規制75%低減達成かつ、乗用は平成32年度燃費基準+20%達成車、貨物用は平成27年度燃費基準+35%達成車(ガソリンを内燃機関の燃料とする軽自動車に限る。)
(ウ)平成17年排ガス規制75%低減達成かつ、乗用は平成32年度燃費基準達成車、貨物用は平成27年度燃費基準+15%達成車(ガソリンを内燃機関の燃料とする軽自動車に限る。)

34 ▼問合せ 税務課課税係 ☎28・24

情報公開の請求件数

透明性の高い町政運営を目指して、町が保有している情報は、個人情報などを除き原則として公開しています。

平成二十七年度は、五件の公開請求がありました。公開してほしい情報があれば、お気軽にお問い合わせください。

▼問合せ 総務課総務・人事係 ☎286003

非常勤職員募集

	住民課職員	保育士	保育園調理員
業務内容	役場窓口・一般事務	町立保育園における保育業務	町立保育園における給食調理
募集人員	1人	若干名	
勤務日	月曜日～金曜日(祝日等を除く)	月曜日～金曜日(祝日等を除く) 年に数回土曜日勤務があります。	月曜日～金曜日(祝日等を除く) 2か月に1回程度土曜日勤務があります。
勤務時間	午前9時～午後4時	下記①～④から選択できます。 ①午前8時30分～午後4時15分 ②午前10時45分～午後5時30分 ③午前11時45分～午後6時30分 ④午後3時30分～午後6時30分	月～金曜日 午前8時30分～午後4時15分 土曜日 午前8時30分～午後0時30分
賃金	時間給870円 交通費は2km以上別途支給	①時間給1,070円 ②③時間給1,020円 (午後3時30分以降は1,120円) ④時間給1,120円 交通費は2km以上別途支給	時間給870円 交通費は2km以上別途支給
その他の条件	豊山町非常勤職員等に関する取扱要綱によります。町内在住者は自動車通勤不可。65歳までの方。		
応募資格	簡単なパソコン操作ができて6月1日(水)から勤務できる方	保育士の有資格者で6月1日(水)から勤務できる方	6月1日(水)から勤務できる方
提出書類	市販の履歴書(写真付き)	市販の履歴書(写真付き)・保育士証の写し	市販の履歴書(写真付き)
申込み	5月13日(金)までに役場1階2番窓口住民課住民・年金係に持参するか郵送してください。郵送の場合は5月13日(金)までの消印有効です。郵送先:〒480-0292(所在地記載不要)豊山町住民課住民・年金係	5月13日(金)までに役場1階5番窓口福祉課子育て支援係に持参するか郵送してください。郵送の場合は5月13日(金)までの消印有効です。郵送先:〒480-0292(所在地記載不要)豊山町福祉課子育て支援係	
問合せ	住民課住民・年金係 28・0966	福祉課子育て支援係 28・0936	

	放課後児童クラブ指導員	総合福祉センター職員	社会教育センター職員	給食センター調理員
業務内容	なかよし会児童の生活指導	町内の福祉センターにおける児童館運営、施設管理業務	社会教育センターにおける事務	学校給食センターの調理業務
募集人員	1人	1人	1人	若干名
勤務日	月曜日～金曜日(祝日等を除く) 月に1回程度土曜日勤務があります。	月曜日～土曜日(祝日等を除く)のうち5日間	火曜日～日曜日(月曜日休みの)のうち3日間	春、夏、冬休みを除く月曜日～金曜日(祝日等を除く)
勤務時間	午後1時30分～午後6時30分 土曜日、夏休み、冬休み、春休み及び学校の代休日は、午前8時～午後6時30分までの間で必要な時間	午前8時30分～午後5時30分のうち6時間	午前8時30分～午後4時30分	午前8時30分～午後3時30分
賃金	時間給930円 ただし、午後5時30分～午後6時30分は時間給1,020円 交通費は2km以上別途支給	時間給1,020円 交通費は2km以上別途支給	時間給870円 交通費は2km以上別途支給	時間給870円 交通費は2km以上別途支給
その他の条件	豊山町非常勤職員等に関する取扱要綱によります。町内在住者は自動車通勤不可。65歳までの方。			
応募資格	6月1日(水)から勤務できる方	保育士、幼稚園・小学校教諭等の有資格者で6月1日(水)から勤務できる方	6月1日(水)から勤務できる方	6月1日(水)から勤務できる方
提出書類	市販の履歴書(写真付き)	市販の履歴書(写真付き)、資格証等の写し	市販の履歴書(写真付き)	市販の履歴書(写真付き)
申込み	5月13日(金)までに役場1階5番窓口福祉課子育て支援係に持参するか郵送してください。郵送の場合は5月13日(金)までの消印有効です。郵送先:〒480-0292(所在地記載不要)豊山町福祉課子育て支援係	5月13日(金)までに総合福祉センターしいの木に持参するか郵送してください。郵送の場合は5月13日(金)までの消印有効です。郵送先:〒480-0202 豊山町大字豊場字諏訪270 豊山町総合福祉センターしいの木	5月13日(金)までに社会教育センター事務室まで持参するか郵送してください。郵送の場合は5月13日(金)までの消印有効です。郵送先:〒480-0202 豊山町大字豊場字和合72番地 豊山町社会教育センター	5月13日(金)までに役場3階9番窓口教育委員会事務局学校教育係まで持参するか郵送してください。郵送の場合は5月13日(金)までの消印有効です。郵送先:〒480-0292(所在地記載不要)豊山町教育委員会事務局学校教育係
問合せ	福祉課子育て支援係 28・0936	総合福祉センターしいの木 39・0776	社会教育センター 28・5335	教育委員会事務局学校教育係 28・2211

年に一度は健診を

日本人の死因のうち約6割を占めるのが、生活習慣病です。しかし今は、早期発見や治療によって、生活習慣病の発症・重症化を予防することができます。年に一度は健康診断を受診して、自分のからだを守ってください。

▶問合せ 保険課国民健康保険・医療係 28・0917 保健センター 28・3150

別表 国民健康保険加入者の特定健康診査受診方法

集団健診(保健センターで予約・受診)		個別健診(指定医療機関で予約・受診)	
対象者	年齢	○平成28年4月2日(土)から平成29年4月1日(土)の間に40歳から74歳になる方 ○平成28年6月17日(金)から平成29年4月1日(土)までに75歳になる方(ただし、平成28年12月31日(土)までに75歳になる方は誕生日の前日までに受診してください。)	
	加入状況	平成28年5月31日(火)までに豊山町国民健康保険に加入し、健診当日に資格のある方	
健診日時	①6月7日(火)～6月16日(木) (12日(日)は除く)	受診券到着日～平成28年12月31日(土)まで(時間は受診される医療機関にお問い合わせください。)	
	②10月12日(水)～10月15日(土) ①、②とも午前8時45分～午前10時30分		
健診場所	保健センター	指定医療機関 杉山医院 (豊場字幸田25-1、28・1181) Nキッズレディースクリニック (豊場字高前80、28・2321) とよ山内科クリニック (青山字東川46-2、39・3800) わかばファミリークリニック (豊場字高前183-1、29・3911) ※その他、北名古屋市および清須市の指定医療機関でも受診できます。詳しくはお問い合わせください。	
予約方法	保健センター窓口にて予約してください。(電話予約不可) 予約期間 ①5月31日(火)～6月6日(月) ②10月4日(火)～10月11日(火) 土日祝日を除く、午前8時30分～午後5時15分	受診する医療機関に、事前に電話予約してください。予約後直接受診してください。 (役場での申込みは不要です。)	
健診内容	身体計測、血圧測定、血液検査、尿検査、心電図検査、眼底検査、眼圧検査、胸部エックス線検査、肝炎検査(40歳の方および未検査の方)、歯科健診、腎機能検査	身体計測、血圧測定、血液検査、尿検査、腎機能検査 ※医師が必要と認めた方のみ、貧血検査、心電図検査、眼底検査を実施	
検診料	無料		

40～74歳の方は「特定健診」

40～74歳の方は「特定健康診査(特定健診)」の受診対象者となっています。特定健診は、特に内臓脂肪症候群(メタボリックシンドローム)による糖尿病や高血圧症など生活習慣病の発症や重症化の予防を目的としています。身体計測、血圧測定、血液検査、尿検査などを行います。

▶国民健康保険に加入の方 別表のとおり、特定健診を受診してください。対象者には5月中旬に受診券を郵送します。検診料は無料です。保健センターでの集団健診か、指定医療機関での個別健診のいずれかを選び、予約してください。

特定保健指導 健診後は、健診を受けた保健センターや医療機関で結果説明を受けてください。結果に応じて、保健センターで生活習慣を見直すための特定保健指導(無料)を行います。

▶国保以外の公的医療保険に加入の方 加入している公的医療保険の指定する健診医療機関で特定健診を受診してください。詳しくは加入している公的医療保険にお問い合わせください。

その他の健康診査

30～39歳の方は保健センターにおいて「成人健診」を受診できます。国保以外の公的医療保険の加入者も受診できます。日時など詳しくは、16ページをご覧ください。

75歳以上の方と65歳以上で後期高齢者医療保険に加入している方は「高齢者健診」を受診できます。対象者には8月頃にご案内と受診券を郵送します。

国保税の暫定通知書を送付

国民健康保険税は、第一期から第十期までの計十回に分けて納めていた、だいています。

一年間の税額は前年中の所得により七月に決定します。五月の第一期分については、前年中の所得が確定していませんので、昨年の保険税額をもとに仮の金額を納めていただきます。

実際の金額との差額は、二期目以降のお支払いのときに精算させていただきます。対象となる世帯には国民健康保険税暫定通知書をお送りします。

▼対象となる世帯 平成二十七年豊山町国民健康保険に加入していた世帯で、平成二十八年度も引き続き加入している世帯▼金額 平成二十七年の国民健康保険税年税額の十分の一(平成二十七年年度中に加入した世帯は一年間加入した場合の保険税で算定します)▼問合せ 保険課国民健康保険・医療係 28・0917

屋外広告のルール遵守を

ポスター・はり紙・立看板・広告塔など、屋外広告物の設置については、愛知県屋外広告物条例により、表示面積などが細かく定められています。屋外に広告物を出すときは、事前にご相談ください▼問合せ 地域振興課地域振興係 28・2463

手話奉仕員養成講座

手話奉仕員養成講座を開催します。清須市、北名古屋市中で開催される講座にも参加できます。初心者の方、手話のレベルアップを考えている方、ぜひご参加ください▼**対象者** 豊山町、清須市、北名古屋市中在任・在勤、在学の十八歳以上の方▼**期 間** 別表のとおり▼**定 員** 二十名程度(先着順)▼**受講料** 無料(ただし、テキスト代三千二百四十円必要)▼**申込み** 五月二十五日(水)までに各課程の連絡先へ直接お申し込みください。

	入門課程	基礎課程	レベルアップ課程
日 時	6月1日(水)～10月19日(水) 毎週水曜日 (全20回 ただし、8月17日(水)は除く) 午後7時～午後9時	6月1日(水)～10月19日(水) 毎週水曜日 (全20回 ただし、8月17日(水)は除く) 午後7時～午後9時	6月7日(火)～10月25日(火) 毎週火曜日 (全20回 ただし、8月16日(火)は除く) 午後7時～午後9時
会 場	清須市清洲市民センター	北名古屋健康ドーム	豊山町社会教育センター
対 象	初めて手話を学ぶ方	入門課程修了か同レベルの方	基礎課程修了か同レベルの方、通訳技術を学びたい方
連絡先	清須市社会福祉課 052・400・2911	北名古屋社会福祉課 22・1111	福祉課福祉係 28・0912

▼問合せ 福祉課福祉係 ☎28・0912
FAX 28・2870

高齢者向け臨時給付金

所得の少ない高齢者を対象にした「年金生活者等支援臨時福祉給付金」の申請受付を開始します。対象となる方には、町から制度の案内と申請書を送付します。申請書と必要書類は、直接お持ちいただくか、同封している返信用封筒で郵送してください。

- ▼**提出書類**
- ① 申請書
 - ② 本人確認書類(健康保険証、マイナンバーカード、写真付き住民基本台帳カード、運転免許証、旅券の写し等)
 - ③ 振込口座を確認できる書類(金融機関名、口座番号、口座名義人(力ナ)がわかる通帳やキャッシュカードの写し)
 - ▼**申請期間** 五月九日(月)～八月九日(火) (土日祝日を除く)
 - ▼**提出先** 役場一階五番窓口福祉課「振り込め詐欺」にご注意ください
 - ▼町や厚生労働省がATM(銀行・コンビニなどの現金自動預払機)の操作をお願いすることはありません。
 - ▼ATMを自分で操作して、他人からお金を振り込んでもらうことはできません。
 - ▼町や厚生労働省が「高齢者向け給付金(年金生活者等支援臨時福祉給付金)」を支給するために、手数料の振込を求めることはありません。

審議会委員を公募

▼問合せ 福祉課福祉係 ☎28・0912

各種審議会の委員を公募します。

- ▼**審議会名**
- ① 障害者福祉審議会
 - ② 高齢者保健福祉審議会
 - ③ 子ども・子育て会議
 - ④ 健康づくり審議会
 - ⑤ 生涯学習推進審議会
- ▼**応募資格** 本町在住の二十歳以上七十歳未満の方で、平日の昼間に開催する審議会に出席できる方▼**募集人数** 各委員とも若干名▼**任 期** 二年▼**応募方法** 担当窓口においてある応募用紙に必要事項を記入して提出してください
- さい。郵送、ファクス、電子メールでも受け付けます。氏名・住所・職業・生年月日・性別・電話番号・応募理由を記入してお申し込みください▼**郵送先** 〒四八〇・〇二九二(所在地記載不要)豊山町役場宛(「審議会委員応募」と記載してください)▼**ファクス** ☎28・2870 (⑤生涯学習推進審議会は☎29・1177)▼**メール** kaigo@town.toyoyama.lg.jp (⑤生涯学習推進審議会)tsyogaiakusyu-ka@town.toyoyama.lg.jp
- ▼**締 切** 五月十三日(金) 郵送の場合は当日消印有効▼**問合せ** ①～③保険課高齢者・介護係☎28・0100、④保健センター ☎28・3150、⑤教育委員会事務局生涯学習係 ☎28・0396

高齢者見守り事業者の追加

一人暮らしや、高齢者のみの世帯が安心して生活を送れるよう、高齢者見守り事業を実施しています。新聞配達等の事業者が自宅訪問時に異変を発見した場合に、緊急時は警察署か消防署へ、それ以外の場合は町へ通報することの協定を結び地域での見守りを行っています。この度新たに、2社の新聞配達事業者が加わりました。

- | | |
|--|--|
| <ul style="list-style-type: none"> ●新聞販売事業者 ・新規(株)笠松 朝日新聞喜惣治 ・(株)加藤新聞 中日新聞喜惣治専売店 ・中日新聞豊山北専売店 野原新聞店 ・(株)中日メディアステーション 中日新聞豊場専売所加藤新聞店 ・新規 読売センター師勝 ●牛乳・乳製品販売事業者 ・名古屋ヤクルト販売 ・みるく舎 ・明治牛乳豊山販売所 ・メグミルク豊山販売店 ●電気・ガス・水道事業者 ・北名古屋水道企業団 ・中部電力 北営業所 ・東邦ガス 名古屋東支社北営業所 | <ul style="list-style-type: none"> ●郵便局 ・日本郵便 豊山郵便局 ・日本郵便 西春郵便局 ●金融機関 ・愛知銀行豊山支店 ・尾張中央農業協同組合豊場支店 ・中日信用金庫名古屋空港前支店 ・東濃信用金庫豊山支店 ・西春日井農業協同組合青山支店 ●配食サービス ・(株)一晃 宅配クック1・2・3春日井店 ・まごころ弁当春日井店 ・ワタミフードシステムズ(株) 愛知春日井営業所 |
|--|--|

▼問合せ 保険課高齢者・介護係 ☎28・0100

5/15~21

総合治水推進週間



洪水や浸水を防ぐためには、川幅を拡げたり、川底を掘るなどの河川改修だけでは、開発によって増加する雨水を安全に流すことができません。そこで、流域内に雨を貯めたり、地下に浸透させる施設を作り、河川に一度に入ってくる雨水の量を減らすことが必要です。「河川の改修」と「流域内での対策」、さらに洪水や浸水が起こった時の「避難警戒体制の確立」などを合わせて実施し、被害の防止を図ることを「総合治水対策」といいます。本町を含む新川流域では、県や流域市町とともに「総合治水対策」を行っています。特に、

新川流域は平成十八年一月一日から特定都市河川浸水被害対策法に基づく「特定都市河川流域」に指定され、次の取組を行っています。

① 雨水の浸透を阻害する行為の許可制
田畑など締め固められていない土地で行う五百平方メートル以上の開発（土地からの流出雨水量を増加させるおそれのある行為）は県知事等の許可が必要です。許可に当たっては、技術的基準に従った雨水貯留浸透施設の設置が必要です。

② 流域水害対策計画の策定

県と市町、河川と下水道が共同して、総合的な浸水被害対策を推進する計画を策定し、事業を実施しています。流域水害対策計画は平成十九年十月に公表しています。「新川流域・境川流域総合治水ホームページ」に掲載しています。

③ 保全調整池の指定

既設の防災調整池を保全調整池に指定し、保全を図ります。

④ 都市洪水想定区域・都市浸水想定区域の指定

河川の氾濫や低地の浸水が想定される区域を指定し、区域における円滑かつ迅速な避難の確保を図ります。

○ 町の取組

町では公共施設に雨水を貯留する施

設を整備しています。役場駐車場や神明公園の広場など、町内で一万二千三百五十三立方メートルの貯留施設が完成しています。また、透水性舗装も活用しています。

○ 雨水の流出抑制にご協力を

新たに住宅を建築したり、駐車場を整備する場合に、浸透ます、透水性舗装（雨水を地下にしみこませることのできる舗装）などの雨水流出抑制施設の設置にご協力ください。町では、新たに下水道に接続する際に不要になる

浄化槽を雨水貯留施設へ転用する費用の一部を補助しています。

○ ビジュアルボードフェア開催

総合治水を理解していただくため、図や写真を用いたパネル展示を行います
▼と き 六月二十四日(金)〜六月三十日(木) ▼ところ 豊山町社会教育センター二階ロビー

▼ 問合せ 建設課土木・農政係 ☎ 28・0380

愛知駅伝選手募集

第11回愛知駅伝が12月3日(土)、愛・地球博記念公園で県内全市町村が参加して行われます。町の選手候補者を決める記録会を次のとおり開催します。ランニング愛好者の皆様のご参加をお待ちしています。

▶ 申込資格 町内に在住・在勤の方

▶ 締 切 6月6日(月)

▶ 申込方法 募集要項付属の申込書に必要事項を記入して教育委員会事務局生涯学習係へ提出してください。募集要項は、5月23日(月)から役場3階9番窓口教育委員会事務局生涯学習係で配布します。

日 時 6月12日(日) 午前8時(小雨決行)
会 場 神明公園散策コース

▶ 区 分 ①小学生男子、②小学生女子、③中学生男子、④中学生女子、⑤ジュニア(高校生相当)男子、⑥ジュニア(高校生相当)女子、⑦40歳以上性別不問、⑧一般(18歳以上)女子、⑨一般(18歳以上)男子

▶ 問合せ 教育委員会事務局生涯学習係 ☎ 28・

0396

●よろず相談

とき 5月18日(水)
午後1時～午後3時
ところ 役場3階 会議室3
相談員 行政相談委員
人権擁護委員
問合せ 総務課総務・人事係 28・6003
福祉課福祉係 28・0912

●消費生活相談

とき 5月18日(水) 午後1時～午後3時
ところ 役場3階 会議室3
相談員 消費生活相談員
◎北名古屋市・清須市の各相談もご利用できます。詳しくはお問い合わせください。
問合せ 地域振興課地域振興係 28・2463

●心配ごと相談

とき 5月17日(火)
午後1時30分～午後3時
ところ 総合福祉センター
しいの木2階 相談室
相談員 民生児童委員
問合せ 社会福祉協議会 29・0002

●いのちの相談

「いのちの電話」(通話無料)
受付時間 毎月10日
午前8時～翌日の午前8時
0120・738・556
「名古屋いのちの電話」(通話有料)
受付期間 24時間いつでも
052・931・4343
問合せ 福祉課福祉係 28・0912

●教育相談

とき 月曜日～金曜日(祝日除く)
午前9時～午後4時
0120・28・7867
ところ 新栄学習等供用施設
相談員 町教育相談員
問合せ 教育委員会事務局学校教育係
28・2211

●家庭児童相談(要予約)

とき 5月20日(金)
午後1時～午後3時
ところ 保健センター2階 研修室
相談員 愛知県家庭相談員
問合せ 保健センター 28・3150

●家庭教育相談

とき 5月11日(水)
午前10時～午前11時30分
ところ 役場3階会議室3
対象 町内在住の方で高校生以下のお子様をお持ちの方
問合せ 教育委員会事務局生涯学習係 28・0396

●子育て相談

とき 月曜日～金曜日(祝日除く)
午前10時～午後3時
ところ 各保育園
相談員 町保育士
問合せ 豊山保育園 28・2888
富士保育園 28・3459
青山保育園 28・3562

●身体障がい者等相談

とき 5月10日(火)
午前10時～午前11時30分
ところ 総合福祉センター
しいの木2階 相談室
39・0776(電話相談可)
相談員 身体障害者相談員
問合せ 福祉課福祉係 28・0912

●障がい者就業相談(要予約)

とき 5月26日(木)
午後1時～あるいは午後3時～
ところ 役場1階 相談室
相談員 尾張中部障害者就業・生活支援センター職員
問合せ 福祉課福祉係 28・0912

●母子家庭自立支援・就業相談

とき 5月10日(火)
午前10時～午後3時30分
ところ 役場1階 相談室
相談員 愛知県母子自立支援員
問合せ 福祉課福祉係 28・0912

●女性相談(要予約)

とき 5月19日(木)
午前10時～午後3時30分
ところ 役場1階 相談室
相談員 愛知県女性相談員
問合せ 福祉課福祉係 28・0912

相談

みんなの地空人くん

JIMOキャラ
総選挙に立候補

5/13～6/30 投票をお願いします

愛知県・岐阜県・三重県内の「地元キャラクター」による人気投票です。地域の魅力を多くの方々に知っていただき、地域の活性化を目指して開催されています。

本町のマスコットキャラクター「地空人くん」も立候補しています。パソコンやスマートフォンで、インターネットにより毎日投票できます。ぜひ皆さんの投票をよろしく願いいたします。

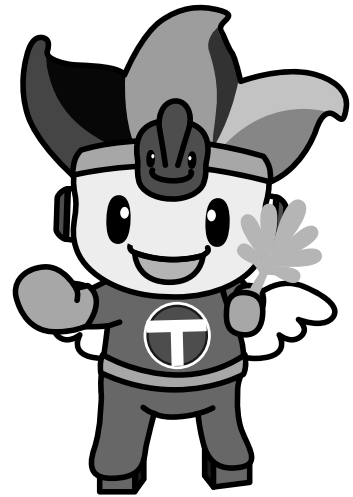

投票期間 5月13日(金)～6月30日(木)

結果発表 7月中旬、中日新聞紙面上とホームページにて発表されます

ジモキャラ

検索

▶問合せ 総務課企画財政・情報係 ☎28・0913

不法投票禁止

不法投票や散歩中の犬のフンの放置は、美観を損なうばかりでなく、生活環境にも悪影響を与えることとなります。ごみはそれぞれが責任を持ってルールを守って処理してください。

▼問合せ 住民課環境保全係 ☎28・0916

ひまわり児童館子育て相談

愛知県家庭相談員が子育てに関する相談に応じます▼とき 五月十三日(金) 午前10時三十分～十一時三十分
▼ところ ひまわり児童館集会所▼問合せ ひまわり児童館 ☎39・3600

「町長との対話」を行います

町長が住民の方々から直接、町政に関してご意見を聴く機会です。

一組につき、二十分の時間で、町長とお話ししていただきます。

▼とき 五月三十一日(火) 午前九時～正午▼ところ 役場一階 監査委員室▼対象 町内に在住・在勤の個人または五人までの団体▼募集数 六組(応募者多数の場合は抽選)▼締切り 五月十三日(金)▼申込み・問合せ 総務課企画財政・情報係 ☎28・0913

航空機製造の 人材育成支援

航空機の製造に関わる人材の需要増が見込まれる中、県では、企業の人材育成の取組を支援するため、補助制度を創設します。

▼補助対象者 県内に事業所を有する中小企業で、指定機関が実施する「航空機製造技能者育成講座（構造組立初級）」を従業員に受講させる企業

▼補助対象経費 事業主が負担した、従業員の受講期間中の人件費（上限二十五万円）

▼申請方法 従業員が講座を受講する初日の七日前（祝日の場合はその翌日）までに、所定の様式（ホームページからダウンロード可）に必要な添付資料を添えて申請してください▼申込み・問合せ 県産業労働部産業振興課次世代産業室 052・954・6349

経済センサスを実施

総務省・経済産業省では、各府省協力のもと、平成二十八年六月一日現在で「平成二十八年経済センサス―活動調査」を実施します。この調査は、日本経済の「いま」を知るための重要な調査です。県内で事業を行うすべての事業所・企業が調査対象になります。調査への御回答をよろしく願います。

▼調査期日 六月一日（水）▼調査対象 すべての事業所・企業▼調査事項 名称、所在地、従業員数や売上高・費用など▼調査方法 五月下旬頃、調査員による配布か郵送で調査票を配布します。回収は、所定の期日までに調査員に渡していただくか、郵送、インターネットを経由して行います。

▼問合せ 県民生活部統計課 052・954・6105

救命講習

西春日井広域事務組合消防本部では、AED（自動体外式除細動器）の取扱いを含む救命講習会を開催します。電話でお申し込みください。定員三十名になり次第締め切ります▼内容 普通救命講習（三時間講習） 成人を対象とした心肺蘇生法▼対象 原則として豊山町、北名古屋市、清須市に在住、在勤、在学の方▼とき 五月二十九日（日）午前九時～正午▼ところ 西春日井広域事務組合東消防署▼費用 無料※受講された方には、後日修了証を交付します▼申込み・問合せ 西春日井広域事務組合消防本部消防課 22・4954

消防指令センター 運用開始

四月一日から、尾張中北消防指令センターが正式運用されました。



竣工式テープカット

同センターは、六消防本部管内（犬山市、江南市、小牧市、岩倉市、清須市、北名古屋市、豊山町、大口町、扶桑町 人口約六十万）

名古屋空港だより【5月号】

レストランや到着ロビーエリアをリニューアルしました！ぜひお越しください♪



★NAGOYA AIRPORT Mini Live★
『薫風感じる 初夏LIVE』
とき：5月13日（金）午後1時30分～
出演：名古屋芸術大学「EMU（エミュ）」



★NAGOYA AIRPORT Mini Gallery★
『ぬりえ展』

とき：4月29日（金）～5月9日（月）
午後1時30分～
出展：天使幼稚園 年長組

○イベント参加は無料・会場はターミナルビル1階です。
▶問合せ：名古屋空港ビルディング 28・5633

【公共交通機関利用のお願い】

GWは、駐車場が満車になり駐車できない場合がございます。空港にお越しの際は、公共交通機関などのご利用をお願いいたします。

▶駐車場に関する問合せ：名古屋空港ビルディング 29・1600

からの一々九番通報を一括して受信し、管轄消防署所へ出動指令をかけます。共同運用により大規模災害時の各消防本部の連携強化や、円滑な相互応援が可能となりました。また、最新技術を用いた指令システムで消防車や救急車をより迅速かつ的確に出動させ、市民の生命と財産を守ります。

企業向け環境セミナー

「エコアクション21（E A 21）」は、環境省が策定し、普及

を進めている環境マネジメントシステムです。中小企業の方々が容易に取り組めるよう工夫されています。県では、企業の方々の環境配慮の取組を推進するため、E A 21の取得メリットや取組事例を説明するセミナーを開催します▼とき 七月八日（金）午後二時～午後四時▼ところ 名古屋商工会議所三階第一会議室（名古屋市中区栄二丁目10番19号）▼対象 環境経営に関心のある方▼締切り 六月十五日（水）必着▼申込み・問合せ 県環境部環境活動推進課 052・954・6241

生涯学習 がんばっています!

野球教室に参加し、基本の大切さを学んだ男の子。古代から近代までの豊山の歴史を学んだ女性。

今月は生涯学習講座の「少年野球教室」と「郷土の歴史を巡る」に参加された方の声を紹介します。

野球教室に参加して

桑原宗太郎くん



十二月十三日、僕は少年野球教室に参加しました。そこで中日ドラゴンズOBの方々が投球、内野守備、

外野守備を詳しく指導して下さいました。

その中で僕は、投球の所へ行きました。普段キャッチャーをやっていますが、ピッチャーにも興味があつたからです。投球は鹿島忠選手に教えていただきました。ぼくの教わった事は、投げる時に手をまわしすぎない事、体重移動をしつかりすること、そして足を高く上げる事です。鹿島選手から直接教えていただき、以前よりもコントロールが安定し、より威力のあるボールが投げられるようになった気がします。

僕は小学二年生の時から豊山町スポーツ少年団に入っています。少しでも上手になりたいと思つてずっとがんばってきました。今回プロ野球選手の指導を受けることが出来て、とても良い機会になりました。

この野球教室やスポーツで教わったことをしっかりと身につけて、中学校でもっと上達したいと思つています。また、鹿島選手は、「何でも最初は基本からだ」とおっしゃっていました。野球だけではなく他のスポーツや勉強でも基本を大切に、この言葉を心に刻んで、何事にも一生懸命取り組んでいきたいと思つています。

豊山の歴史

岡島千衣子さん



町制になる以前の豊山? 何だか気になる?と、十月から月一回の計五回。あけぼのから江戸・明治・大正・戦前の昭和・町制までの戦後」。豊山町史と郷土文集を参考に、スライドを交えて分かりやすく、加藤武先生の解説を拝聴し学びました。二回目の現地学習で、青塚古墳と味美二子山古墳を巡り、近くにある春日山古墳であったところは公園に変わりましたが、ここに、犬山城と名古屋城を結ぶ旧小牧街道にあつた常安寺への道標が移され、現在あることに感動しました。

八二ワの館には、馬形・人物・円筒埴輪や須恵器など展示されています。これらからこの時代のまつりと関わりがあつたとされ、味美白山神社の五神の神々に思いを馳せました。奇しくもこの日、YS11の飛行機に続き国産2機目のMRJ機の初飛行の知らせを聞き、現地見学終了の際に、くつきりと青空に浮かぶ護衛機と共にMRJ機の姿を、歴史の授業にプラスされたこと、加藤先生はじめ全員が感激・共感できたことに喜んでいきます。

古い豊山地図や明治三十九年からの年表が郷土資料室にあります。再度、覗いてみようと思つています。楽しい発見と体感をありがとうございました。

キッズレポート

「ふれあいひろば合同発表会」に参加して

飯山遼音 君

ぼくは、五年生になって、民謡太鼓に参加しました。行つてみたら子どもはぼくしかいなくてびっくりしました。

月一回の練習では、ぼちの持ち方やいろんな曲をていねいに教えてもらえました。また民謡の歌も教わりました。

そして、合同発表会の本番をむかえました。会場についたら、先生たちが着物を着てみえたので、きちんとした会だと思つきました。

準備をしながら、失敗しないか、心配で、きんちようしてきました。そして名前がよばれて、太鼓の前にすわりました。いよいよ本番が始まりました。こきりこ節とソーラン節とりんご節をたたきました。太鼓は大きさがちがう二つの太鼓を、それぞれ曲に合わせてたたきました。

本番は、手を八の字にすることや、手首でたたくことなど、言われたことに気をつけてたたきました。少しミスしてしまつた所もあつたけど、うまくたたけたと思つています。

やってみたら意外とおもしろかつたので、今度は、少しむずかしいよさこい鳴子踊りという曲も出るとなりたいです。



このページについての問合せ
396 教育委員会事務局生涯学習係

スクールホッテライイン

新年度はじまる

from 志水小学校

四月六日（水）の入学式。晴天に恵まれ、桜の花も満開の春、新一年生五十一名が志水小学校に入学しました。

前日の五日（火）には、新六年生が登校し、入学式に向けて準備をしました。新一年生のために、きびきびと働く姿には最高学年としての自覚が感じられました。体育館や一年生の教室をはじめ、廊下やトイレ、運動場等、あちらこちらで六年生が大活躍しました。たくさん椅子を両手に抱えて運び、列をきっちりそろえて並べる児童、椅子を水拭きする児童、壇上を飾るチューリップとビオラの鉢を工夫して並べる児童、みんな生き生きと働きました。

一年生の教室では、黒板に歓迎の言葉を掲示し、廊下や教室を色とりどりに飾り付け、一年生のわくわく感を高めるようにとがんばりました。予定通り準備が整い、入学式を迎えることができました。

入学式では、参列された来賓の方にお祝いの



「自分のことは自分でする」「あいさつを元氣よくする」この三つを力いっぱいがんばれば、立派な志水っ子です。教室では、担任の先生に名前を呼んでもらい、元気に返事をする姿は大変かわいらしいものでした。

翌日の四月七日（木）は、始業式。全校三百六十七名の児童が全員登校しました。あいにくの雨でしたが、新しい仲間、新しい先生、新しい教室との出会いがあり、どの児童もはつらつとした表情で、平成二十八年度をスタートすることができました。

言葉でいたなき、校長先生からは三つの大切なことをお話ししてもらいました。「命を大切に

史料からひもとく 豊山

第2回

今回は、民具資料から「大八車」、文書資料から「地籍図」をご紹介します。



▽大八車
大八車は、大きな荷物や、重量のある荷物を、あるいは小さなものを一度に大量に運ぶために、江戸時代初期に江戸で使用され始め、全国に広まってきました。

しかし、尾張近辺では、名古屋城築城時に考案されたという人も数多く見られます。

呼び名の起源には、「車台の長さが八尺だから」という説、「大津八町で考案された」という説もありますが、「一人で大人、八人分の運搬ができる」ところから」という説が広く知られています。本町でも、米や農作物などの運搬に使用されていたものと考えられます。

大正時代になり牛車やリヤカーが普及すると徐々に取って代わられ、戦後

間もなくには使われなくなりました。ちなみにリヤカーは、英語の rear (後ろ) と car (車) を合わせた和製英語で、本来は自転車の後ろに繋げて引くように考案されたものです。

〈参考〉岩井宏實監修『絵引民具の事典』『書窓 平成二十二年四月号』より

▽地籍図
明治新政府が金納制の租税徴収の精確を期すために、全国に提出を求めた絵図です。豊場村と青山村のものがとても良い状態で保管されています。地籍図は明治期前半のものであるため、江戸時代以前の村の様相を強く残しています。



提出
時の村の控え
の思わ
れる本
資料で
も、青
山村字
九反坪
内に「条
里制の
名残」が、豊場村字西殿邑に古墳と思
われる区画が見られます。両図とも手
描きの大きな掛図形式で、特に豊場村
のものは縦が三メートル近く、横も約
二メートルあります。

『書窓 平成二十五年六月号』より



○成人の健康

	事業名	とき	内容
相 談	成人健康相談 要予約	5月25日(水) 午後1時30分～午後2時 30分	保健師による健康相談 対象：町民の方
	こころの健康相談 要予約	5月20日(金) 午前10時～正午	臨床心理士によるこころの健康相談 対象：町民の方

	事業名	予 約	健診(検診)日	対 象	費 用
健 康 診 査 ・ が ん 検 診	成人健診 要予約			30歳～39歳の方 (健診当日)	1,300円
	特定健康診査 がん検診 要予約	5月31日(火)～ 6月6日(月) ※土・日曜を除く	6月7日(火) ～6月16日(木) ※日曜を除く	39歳～74歳の方で町国 民健康保険に加入して いる方 ※対象者の方には5月中に 保険課より受診券が送付 されます。	特定健診：無料 がん検診：有料
	乳がん検診 (X線) 要予約	5月31日(火)～6月 16日(木) ※土・日曜を除く	6月17日(金)午前・午後	40歳以上の方	1,200円
	乳がん検診 (エコー) 要予約	※午前10時より電話 での予約可	6月20日(月)午前・午後	30歳～39歳の方	500円
	事業名	と き	対象・持ち物	費 用	指定医療機関
個 別 健 診 (指 定 医 療 機 関 で 予 約 受 診)	特定健康診査 要予約	12月月末まで	対象：39歳～74歳の方で町国 民健康保険に加入している方 持ち物：保険証・受診券 ※対象者の方には5月中に保険課 より受診券が送付されます。	無料	杉山医院 N.キッズレディースクリニック とよ山内科クリニック わかばファミリークリニック
	子宮がん検診 予約不要 ※N.キッズレディース クリニックは要予約	平成29年3月31日(金) まで	対象：20歳以上の女性 持ち物：保険証・印鑑	頸部1,300円 体部 800円 ※HPV(ヒトパピローマウイルス) 検査(30歳～40歳の方)：無料 ※体部検査は医師が必要と認め た方のみ	小林産婦人科 師勝産婦人科 N.キッズレディースクリニック ※N.キッズレディースクリニックは5 月28日(土)午前10時～午前11時30分 のみ実施
	骨粗しょう症検診 予約不要	平成29年3月31日(金) まで	対象：30歳～70歳の女性 持ち物：保険証・印鑑	400円	N.キッズレディースクリニ ック
※対象年齢は平成28年4月1日現在の年齢です。70歳以上の方は検診料が無料です。 ※町障害者医療受給者、住民税非課税の方は検診料が無料です。対象の方で検診を受ける場合は事前に保健センターに お越しください。					

○高齢者の健康

事業名	と き	対 象	と ころ
健康ほっとサロン 予約不要	5月10日(火)、24日(火) 午後2時～午後3時	60歳以上の方	総合福祉センターひまわり
	5月18日(水) 午後1時30分～午後2時30分	60歳以上の方	総合福祉センターしいの木
うたごえクラブ 予約不要	5月12日(木) 午前10時～午前11時	60歳以上の方	総合福祉センターさざんか 問合せ 総合福祉センター さざんか 28・2088

包括支援センター
だより

毎日の生活に運動を

適度な運動を続けることで、身体機能の衰えを防ぎ、高齢になってもいきいきと自立して暮らすことができます。からだは使わないでいると、筋力は低下し、運動機能が衰え、日常生活にも支障が出てきます。足腰を中心とした運動機能の低下は、年だから仕方のないことと考えがちです。しかし、たとえ高齢であっても、活発にからだを使うことで運動機能は維持、向上することがわかっています。運動機能を保つためには「ほどよく使い続ける」ことが大切です。特に介護予防の為に、日常の家事などでなるべくからだを動かし、それに加えて積極的に運動も取り入れていく必要があります。運動機能の低下を防ぎ、いつまでも健康であるために、毎日の生活の中に運動をとり入れてみましょう。ここでは、家庭でできる筋力アップ体操を紹介します。

- ・ **足首の曲げ伸ばし** ①両手を後ろにつき、ひざを伸ばして座る。②背中を伸ばし、足首をできるだけからだの側に曲げ、5秒間ほど停止した後、今度は足底に向けて伸ばし、5秒ほど停止する。これを4～8回くり返し行う。
 - ・ **つま先立ち** ①椅子の背に手を置き、からだを支えて立つ。②足を肩幅に開き、かかとをゆっくり上下し、つま先立ちをくり返す。
- 体調の悪い日や筋肉、関節などに痛みがあるときは無理をしないようにしてください。毎日少しずつ続けられる範囲で続けてみてください。
- 地域包括支援センターでは65歳以上の方を対象に体操教室等を開催しています。興味のある方は、一度お問い合わせください。
- 問合せ 地域包括支援センター 28・0932

保健センター
だより

検診でがんの早期発見を

対象の方にクーポン送付

がんは日本人の死因の第一位です。生涯のうちにがんにかかる可能性は、男性の二人に一人、女性の三人に一人とされています。

近年は医学の進歩に伴い、がんを早期に発見し、治療すれば、治癒する可能性が高くなります。定期的に検診を受診し、無症状のうちにがんを早期に発見し、治療することが大切です。

がん検診を受診しやすくするために、表のとおり、一定の年齢に達した方にがん検診のクーポン券を送付します。送付時期は5月末です。

クーポン対象者以外の方も、表に記載した料金で検診を受けることができます。日程などは、4月号と同時に配布した「保健センター事業日程表」か、毎月の広報でご確認ください。

受診しやすい方法でがん検診を受診し、ご自身の健康を守りましょう。

検診名	対象者（年齢は平成28年4月1日現在）	検診料	クーポン対象者の受診方法
大腸がん検診	検診対象者	40歳以上の男女	300円
	クーポン対象者	40・50歳の男女	無料
乳がん検診（X線）	検診対象者	40歳以上の女性	1,200円
	クーポン対象者	40・50歳の女性	無料
子宮がん検診	検診対象者	20歳以上の女性	頸部1,300円・体部800円
	クーポン対象者	20・30歳の女性	無料
胃がん検診	検診対象者	40歳以上の男女	600円
肺がん検診（胸部X線）	検診対象者		無料
肺がん検診（喀痰）	検診対象者	50歳以上の男女	400円
前立腺がん検診	検診対象者	50歳以上の男性	400円

クーポン券は【集団検診】、【個別検診】のいずれでも使用できます。申込み時にクーポン券をご持参ください。有効期限は11月30日(水)までです。※胃がん検診は集団検診のみ実施

○妊婦・こどもの健康

	事業名	とき	内容
妊婦	母子手帳交付 予約不要	毎週月曜日 午前8時30分～正午	母子手帳交付、妊婦健康相談 持ち物：妊娠届出書、マイナンバーカードか通知カード ※ご都合の悪い方は事前にご連絡ください。
	ニューファミリー教室 要予約	5月25日(水) 午前10時～午前11時30分	「お産のイメージトレーニング、先輩ママとの交流会」 対象：妊婦 持ち物：母子手帳
乳幼児	こども健康相談 要予約	5月10日(火) 5月26日(木) 午前9時30分～午前10時30分受付	身体計測、保健師・助産師・栄養士による健康相談 対象：乳幼児と保護者 持ち物：母子手帳
	母乳相談 要予約	5月13日(金) 母乳相談午前9時30分 卒乳相談午前11時	体重測定、助産師による母乳相談、断乳相談、母乳マッサージ 対象：授乳中の方、卒乳希望の方 持ち物：母子手帳、タオル2枚
	あかちゃん広場 要予約	5月25日(水) 午前10時～午前11時	「親子で遊ぼう!」 対象者：生後4か月から1歳の乳児
	ちびっこ広場 予約不要	5月18日(水) 午前10時～午前11時	「ぴよぴよコンサート」 対象者：0歳～未就園の乳幼児 場所：しいの木児童センター
	3か月児健診	5月24日(火) 午後0時30分～午後1時 受付	対象者：平成28年1月の出生者 持ち物：母子手帳、アンケート
乳幼児健診	2歳児すくすく相談・ 歯科健診	5月17日(火) 午前9時15分～午前9時 30分受付	対象者平成26年4月～平成26年5月の出生者 持ち物：母子手帳、アンケート、歯ブラシ、コップ、タオル
	2歳6か月児すくすく 相談・歯科健診	5月17日(火) 午前10時～午前10時15分 受付	対象者平成25年10月～平成25年11月の出生者 持ち物：母子手帳、アンケート、歯ブラシ、コップ、タオル
	3歳児健診	5月12日(木) 午後0時30分～午後1時 受付	対象者：平成25年4月2日～平成25年5月の出生者 持ち物：母子手帳、アンケート、検尿

	事業名	とき	対象	費用	指定医療機関
妊娠希望の方	風しん予防接種	平成29年3月31日(金) まで	妊娠を予定または希望している女性とその夫	無料	杉山医院・N.キッズレディースクリニック・とよ山内科クリニック・わかばファミリークリニックおよび北名古屋市、清須市の指定医療機関 ※医療機関にご予約の上、お出かけください。



参加者募集

**とよやまDEないと
踊り練習会**

夏まつり実行委員会では、七月二十三日(土)に今年も開催され

まちサポグルメマップ配布

豊山町まちづくりサポーターが、町内の飲食店をまとめたグルメマップを制作しました。5月中旬に、町内に全戸配布します。ぜひご利用ください▶問合せまちづくりサポーター事務局 総務課企画財政・情報係 28・0913

る夏まつり「とよやまDEないと」で、たくさんの方が盆踊りに参加していただけるよう、恒例の練習会を開催します。曲目は、「炭鉱節」「豊山音頭」「ダンシング・ヒーロー」他などです。事前の申込みは必要ありませんので、お気軽にご参加ください。

▼参加特典 練習に参加していただいた方には、当日ふれあいコーナーで使える「DEないとん券」を御一人一枚お渡しいたします(予定数量がなくなり次第終了)。

▼とき 五月九日(月)、二十三日(月)、六月十三日(月)、二十七日(月)。

七月十一日(月)も予定しています。

午後七時三十分〜午後九時ごろ

▼ところ 東部学習等供用施設

▼参加費 無料

▼指導者 夏まつり実行委員会おどり部会(指導者が欠席の場合は自主練習の場合もあります)

▼問合せ 夏まつり実行委員会 岡島剛 090・1097・7523

**インディアカ大会
参加者募集**

体育協会主催による第二十七回町民インディアカ大会を開催します。

▼とき 六月二十六日(日)午前九時〜

▼ところ 社会教育センターアリーナ

▼参加費 一人百円

▼練習日 六月二日(木)、九日(木)、十六日(木)、二十三日(木)午後七時〜九時

▼参加人員 四人一組か個人

▼締め切り 六月十六日(木)

▼申込み・問合せ 豊山町体育協会 28・2212、玉木俊行 28・5175

体育大会実行委員募集

町民体育大会は、毎年十月の第一日曜日に開催され、多くの参加者で盛大に盛り上がりします。今年は十月二日(日)の予定です。町民体育大会の企画、運営や種目を決める実行委員会に、経験とアイデア豊富な方の参加を募集します。

▼募集締切 五月二十日(金)まで

▼募集人員 二人

▼応募資格 町内在住の満二十歳以上の方

▼申込み・問合せ 豊山町民体育大会実行委員会事務局(教育委員会事務局生涯学習係) 28・0396



催し

**民謡民舞
少年少女地区大会**

民謡民舞少年少女愛知・岐阜県大会が開催されます。皆様お誘い

合わせの上、ご来場ください。

▼とき 五月二十九日(日)午前十一時開演(開場は三十分前から)

▼ところ 社会教育センター

▼コンクール部門 小学一〜三年生の部、小学四〜六年生の部、中学生の部

▼鑑賞部門 幼児の部 合唱・合奏・民舞・和太鼓等

▼入場料 無料

▼問合せ 大会実行委員会 090・8738・9363



結果

町民ボウリング大会結果

三月十七日(木)、体育協会主催による第二十九回町民ボウリング大会が小牧国際ボウリングにて開催されました。六十三人が参加し、結果は次のとおりです。

優勝	本多縫子	六〇一P
準優勝	藤本明夫	五九五P
第三位	松山芳克	五七〇P
第四位	水谷利幸	五四七P
第五位	山田まち子	五四〇P
BB賞	渡邊 峻	二七九P
▼問合せ	豊山町体育協会	28
伊藤博	ボウリングクラブ長	28・0205

シニア・ゴルフ倶楽部大会

三月十三日(日)、シニア・ゴルフ倶楽部主催による第八十三回大会が、グリーンヒル瑞浪ゴルフ倶楽部にて行われました。参加者は十六名でした。競技はWペリア方式で、結果は次のとおりです(数字はスコア、ハンディキャップの順)。

優勝	松本 隆	72.6	20.4
準優勝	水野哲郎	74.2	22.8
三位	河村正典	75.0	12.0
BB賞	安藤 高	86.0	20.4
B G	河村正典	87(41・46)	

また、当日十九名参加で倶楽部総会を開催し、全ての議案を可決し終了しました。

▼問合せ 豊山シニア・ゴルフ倶楽部事務局(株)東友 白鳥雅英 28・3447

チュックボール全国大会 準優勝

3月6日(日)、日本チュックボール協会主催の第22回全日本チュックボール選手権大会が、群馬県総合スポーツセンターで開催されました。豊山チュックボールクラブが参加し、準優勝しました。

クラブではメンバーを募集しておりますので、興味のある方はお気軽にご連絡ください。

▶問合せ 豊山チュックボールクラブ長 窪田行康 090・2340・0202



五〇億年の孤独

この宇宙で私たちは孤独な存在なのか？ 太陽系外に生命と生命の棲む惑星を探す科学者たちの、幾多の困難にもめげない不屈の肖像を、豊富なインタビュ―をもとに、研究の歴史と最先端を紹介しながらヴィヴィッドに描く。

リー・ベリングズ著 (早川書房)



世界5000年の名建築

紀元前三二〇〇年頃につくられた世界最古の建造物「ニューグレンジ古墳」から、二〇一四年に建てられたオランダの、食品市場と集合住宅が同居する複合建築「マルクトハル」まで、世界の名建築を年代順で紹介する。

二階幸恵文 (エクスナレッジ)



児童書

あったかいな

(0~5歳児向け)

ゆうちゃんの家の飼い猫・ミィちゃんももうすぐ赤ちゃんを産む。赤ちゃんが産まれたら、ミィちゃんはお母さんになるのだ。猫の出産に立ち会う二人の女の子と、命の誕生を描く。心ふるえるおはなし絵本。

くすのきしげのり作 (廣済堂あかつき)

5/21 ゆめっ子のおはなし会

- と き 5月21日(土) 午後1時30分~
と ころ 社会教育センター 幼児遊戯室
対 象 小学校低学年、幼児
問 合 せ 社会教育センター 図書室 28・5449



5/31 図書室休館のお知らせ

資料整理のため、5月31日(火)は、図書室をお休みします。6月1日(水)からは平常どおり利用できます。
問 合 せ 社会教育センター 図書室 28・5449

豊山俳句クラブ

青山克己 選

春の宵伽藍の奥の虚舎那仏 小塚美枝
春泥や重機ぼつりと残り居る 石黒貴代子
つばき餅椿はたうに朽ちるとも 杉本衿子
天空のことさら青き二月尽 坪井径子
寒椿夜来の雨の滴かな 安藤春一
千年の炎弾けて祈る春 青山とも子

豊山歌壇

水野笑子 選

大事なる人逝きても趣味のある事に 柴田満枝
幸せ感じて吾生きゆかむ
若き頃私もあんな風だった 鈴木久子
そんな思ひに冬は暮れゆく
夢を見る暇もなきほど働きし 鈴木弘香
あの頃若さと元気のありし
若き日は一味違ふ温みあり 水谷弘子
老いて得し友デイサーピスで
つくしんぼつくつくつくと背伸びする 水野真弓
春おぼろ百人百の顔をもち 高木須磨子
火の粉舞ふ間に祈りの修二会かな 田村多喜子
追憶やあの日もやはり花辛夷 坪井昭子
沈丁の闇へ闇へと匂ひけり 杉浦みどり
裏庭に一輪だけの紅椿 村上ゆり子
一日が暮れて春愁ひとりごと 岡島 齋
千人に千の暗闇御水取り 青山克己

編集後記

猫額の庭にある、ゆずり葉が落葉し始めた。この季節になると、「ゆずり葉」という映画を思い出す。仲間や二世代にわたる家族との絆を描く感動作だった。この映画は、耳が不自由な方々の世界を垣間見ることのできる映画だった。手話や表情による豊かなコミュニケーションのほか、かつては運転免許証や職業選択に関する不合理な制約があったことも描かれている。そのような差別は、先達の活動の結果、解消されていった。自らも耳の不自由な監督の、聴覚障がい者や手話が広く普通にならなければならない社会になってほしいという思いが伝わってくる。残念ながら、今なお残る聴覚障がい者への偏見も映画には出てくる。町で開催している手話講座で手話を学んだことがある。伝えるツールが増えることで、人との新たなつながりもできた。四月からは、障害者差別解消法も施行された。すべての人が認め合い、共に生きる社会を目指すものである。ゆずり葉は、若い葉が十分育つてから落葉する。連続と続く社会にあつて、目指すべき方向に進むとき、後進に思いや歴史を伝えることの大切さも、教えてくれる。

日	月	火	水	木	金	土
1 名 名古屋整形外科 人工関節クリニック (北名古屋市) 0568-22-7772 歯 ゴトウ歯科クリニック (北名古屋市) 0568-25-2133	2 母子手帳交付 納期限・口座振替日 ・介護保険料第1期分 ・国民年金保険料3月分 ・固定資産税・都市計画税 前期分第1期分 ・保育料4月分 ②可燃ごみ	3 憲法記念日 医 ゆたかクリニック (清須市) 052-408-0171 歯 建部歯科クリニック (清須市) 052-502-4250 ①可燃ごみ	4 みどりの日 医 済衆館病院 (北名古屋市) 0568-21-0811 歯 なごみ歯科 (北名古屋市) 0568-26-1753 ②不燃ごみ	5 こどもの日 医 済衆館病院 (北名古屋市) 0568-21-0811 歯 坪井歯科医院 (清須市) 052-501-0228 ①不燃ごみ	6 ②可燃ごみ	7 ①可燃ごみ
8 医 済衆館病院 (北名古屋市) 0568-21-0811 歯 関戸歯科医院 (北名古屋市) 0568-24-1833	9 母子手帳交付 ②可燃ごみ	10 こども健康相談 健康ほっとサロン (ひまわり) 母子家庭自立支援・就業相談 身体障がい者等相談 ①可燃ごみ	11 ②資源分別収集日	12 3歳児健診 うたごえクラブ ①資源分別収集日	13 母乳相談 ひまわり児童館 子育て相談 ②可燃ごみ	14 ①可燃ごみ
15 医 かんやまクリニック (北名古屋市) 0568-23-2007 歯 タナベ歯科クリニック (清須市) 052-503-3559 紙資源分別収集日	16 母子手帳交付 ②可燃ごみ	17 すくすく健康相談・ 歯科健診 ①可燃ごみ	18 ちびっこ広場 (しいの木) 健康ほっとサロン (しいの木) ②不燃ごみ	19 女性相談 ①不燃ごみ	20 こころの健康相談 家庭児童相談 ②可燃ごみ	21 ①可燃ごみ
22 医 済衆館病院 (北名古屋市) 0568-21-0811 歯 たけうち歯科医院 (北名古屋市) 0568-23-2098	23 母子手帳交付 ②可燃ごみ	24 3か月児健診 健康ほっとサロン (ひまわり) ①可燃ごみ	25 ニューファミリー教室 あかちゃん広場 成人健康相談 ②資源分別収集日	26 こども健康相談 障がい者就業相談 ①資源分別収集日	27 ②可燃ごみ	28 ①可燃ごみ
29 医 やまだ整形外科・ リハビリクリニック (北名古屋市) 0568-26-0055 歯 西村歯科医院 (清須市) 052-501-8254	30 母子手帳交付 ②可燃ごみ	31 特定健診受付 納期限・口座振替日 ・国民健康保険税 普通徴収第1期分 ・国民年金保険料4月分 ・軽自動車税全期分 ・保育料5月分 ①可燃ごみ	6/1 特定健診受付 ②不燃ごみ	2 こども健康相談 特定健診受付 ①不燃ごみ	3 特定健診受付 ②可燃ごみ	4 ①可燃ごみ

※ごみ収集「①可燃ごみ」は第1地区可燃ごみ収集日の意味です。以下同じです。 ※リサイクルステーション開設日時:毎週金・土・日曜日、午前8時30分～午後5時
 ※ 印:休日救急外科病棟の診療時間:午前10時～正午 午後1時～午後5時(年末年始も診療)、 歯 印:休日歯科診療の受付時間:午前9時30分～午前11時30分(年末年始も診療)

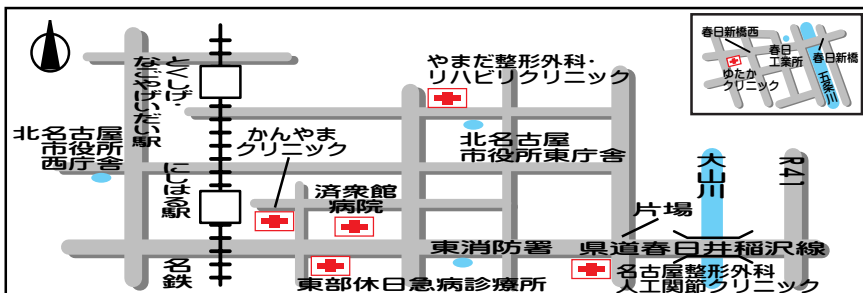

東部休日急病診療所(診療科目:内科・小児科)
 北名古屋市九之坪白山39 ☎ 0568-23-0122
 救急医療情報センター ☎ 0568-81-1133
 東消防署 ☎ 0568-22-2511
 西枇杷島警察署 ☎ 052-501-0110
 町への問合せ先
 TEL 0568-28-0001(代表)
 FAX 0568-28-2870
 (会計課、住民課、保険課、税務課、福祉課)
 0568-29-3151
 (建設課、地域振興課)
 0568-29-1177
 (総務課、防災安全課、教育委員会事務局)
 0568-29-3152
 (議会事務局)