



とよやま 広報



2月12日(水)、社会教育センター視聴覚室で第2回レインボースクールを行いました。性別や年齢をこえた災害時の役割分担について学び、ワークショップにおいて新聞紙によるスリッパ作りなどに取り組みました。

● 特集

P2 こころの健康を育む ～1人で悩まずに気軽に相談を～

● 町政あんない

P4 名古屋―山形線が就航します ～県営名古屋空港～

P5 平成26年度分福祉タクシー利用料金と介護用品購入費用の助成申請を受け付けます

P6 非常勤職員を募集します

P7 交通災害共済のお知らせ

● 情報コーナー

P8 平成25年町内の交通事故・犯罪発生状況

P9 心肺蘇生法講習会(AED使用)のお知らせ

豊山町

<http://www.town.toyoyama.lg.jp/>

こころの健康を育む

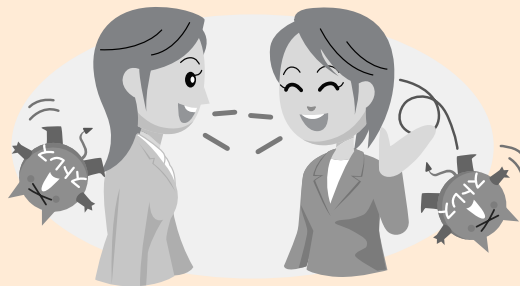

～1人で悩まずに気軽に相談を～

国では、例年自殺者が多い三月を自殺対策強化月間と定めています。春になると、新しい生活環境に適応しようと体もこころも無理をしがちです。特に、こころの病気は、自分では症状に気がつきにくいものです。町ではいろいろな相談事業を推進し、一人ひとりの様々な悩みにお応えしています。

こころの健康への関心を高め、新たなスタートの準備に役立ててください。

○ストレスは心の病気の入り口

平成二十二年の国民生活基礎調査によると、十二歳以上の方の半数近くが何らかのストレスを感じられています。

主な悩みやストレスの原因をみると、十代では「学業・受験・進学」が最も高い結果となっています。二十代から五十代では「仕事」が最も大きく、三十代の女性では育児も大きな割合を占めています。六十歳以上の世代になると「病気や介護」の割合が高くなっています。

小さなストレスは生きることの励みになる場合もあります。

しかし、ストレスが過大になったり、複数のストレスを長期にわたって抱えてしまったりすると、うつ病を代表とする心の病気を引き起こしてしまうことがあります。

○誰でもかかるうつ病 「あなたも」

うつ病とは「憂うつである」「気持ち沈んで何事にもやる気が出ない」

心のチェックシート

自己診断チェックシート(SRQ-D)東邦大式

質問事項	いいえ	ときどき	しばしば	つねに
1 体がだるく疲れやすいですか				
2 騒音が気になりますか				
3 最近気が沈んだり気が重くなることがありますか				
4 音楽を聞いて楽しいですか				
5 朝のうち特に無気力ですか				
6 議論に熱中できますか				
7 くびすじや肩がこって仕方がないですか				
8 頭痛持ちですか				
9 眠れないで朝早く目ざめることがありますか				
10 事故やけがをしやすいですか				
11 食事がすすまず味がないですか				
12 テレビをみて楽しいですか				
13 息がつまって胸苦しくなることがありますか				
14 のどの奥に物がつかえている感じがしますか				
15 自分の人生がつまらなく感じますか				
16 仕事の能率があがらず何をしてもおっくうですか				
17 以前にも現在と似た症状がありましたか				
18 本来は仕事熱心で几帳面ですか				

各々の答えについて

いいえ…0点 ときどき…1点 しばしば…2点 つねに…3点
として点数を記入し、合計点を計算してください。ただし、質問2、4、6、8、10、12に関しては加算しない。

判定 16点以上：うつ状態が疑われますので、専門機関で受診してください。15～11点：精神的疲労がたまっている状態です。休養をとることや保健師等への相談をお勧めします。10点以下：心の健康が保たれている状態です。これからもストレスをためない生活を続けてください。

状態が長く続き、ご飯のどを通らない、眠れないなど日常生活に大きな支障をきたしてしまう病気です。元気が出過ぎるような「躁状態」が現れるタイプもあります。

うつ病は、誰でもかかる可能性がある病気です。日本では約十三人に一人が一度はうつ病を経験したことがあるという調査結果もあります。

こころの病気と自殺は密接に関係していて、WHO（世界保健機関）によれば、自殺者の約八割は何らかのこころの病気があったとされています。愛知県内では平成二十四年に千四百五十四人が自殺で亡くなりました。同年の交通事故者数の六倍以上です。いかに、自殺で亡くなっている方が多いかが、この数字からわかります。軽症うつ病発見の手がかりとして行われる簡易テスト（東邦大式）を掲載しました。

テストの結果、うつ病かもと思ったら、専門機関に相談してください。大切なのは、早期に自覚、相談し、治療に結びつけることです。

○悩みを抱えた人を支えよう

悩みを抱えた方々の多くは「恥ずかしくて人に言えない」「頼る人がいない」など孤立してしまう傾向にあります。この悩みを少しでも軽減させるため、周囲の方々が「ゲートキーパー」として関わるのが大切です。ゲートキーパーとは、悩んでいる人

に「気づいて声をかけ」、「話を聞いて」、「必要な支援につなげる見守る」人のことを言います。まず、あなたの周りの人がいつもと違う場合は優しく声をかけてみてください。次に、相手の話にしつかりと耳を傾け、相談窓口等へ支援をつなげてください。本町でも、今年度から係長級以上の職員を対象にゲートキーパー養成講座

を実施し、その裾野を広げています。内閣府のホームページでもゲートキーパー養成研修のテキストなどが無料で閲覧できます。悩みを抱えているけれど相談相手がいない、友人から相談を受けたがどこに支援を頼めばよいか分からない。

○悩んだら専門家に相談を

そのような場合は、本町の相談窓口をご利用ください。それぞれの分野の専門の相談員が対応します。誰かに話を聞いてもらうことで、気持ちも軽くなり、問題解決の糸口になることもあります。たとえば、保健センターで行われている家庭児童相談では「子育てでイライラしたときの対処法が聞けて良かった」との声が届いています。広報とよやまの町政あんないのページでは、町で行っている各種相談の受付日時や問合せ先を毎月掲載しています。どなたでもご利用できます。秘密は厳守します。お気軽にお問合せください。

●豊山町の相談窓口 4月以降の日程は毎月の広報をご覧ください。

●よろず相談 行政に対する苦情や人権問題など

と き 3月19日(水) 午後1時～午後3時 ところ 役場3階会議室3
相談員 行政相談委員 人権擁護委員
問合せ 総務課総務・防災係 28・6003 福祉課福祉・少子係 28・0912

●心配ごと相談 生活での悩みごと、心配ごとなど

と き 3月4日・18日(火) 午後1時30分～午後3時
ところ 総合福祉センターしいの木2階 相談室
相談員 民生児童委員 問合せ 社会福祉協議会 29・0002

●いのちの相談 1人では解決できない不安や孤独を抱えている方へ

「いのちの電話」(通話無料)
受付時間 毎月10日 午前8時～翌日の午前8時 0120・738・556
「名古屋いのちの電話」(通話有料)
受付期間 24時間いつでも 052・931・4343
問合せ 福祉課福祉・少子係 28・0912

●教育相談 不登校や進路変更の悩みなど

と き 月曜日～金曜日(祝日除く) 午前9時～午後4時 0120・28・7867
ところ 新栄学習等供用施設 相談員 豊山町教育相談員
問合せ 学校教育課学校教育係 28・2211

●家庭児童相談 親子・嫁姑関係や子育て全般について

と き 3月28日(金) 午後1時～午後3時 ところ 保健センター2階 研修室
相談員 愛知県家庭相談員 問合せ 保健センター 28・3150 ※予約が必要です

●子育て相談 育児に関する悩み・不安など

と き 月曜日～金曜日(祝日除く) 午前10時～午後3時
ところ 各保育園 相談員 町保育士
問合せ 豊山保育園 28・2888 富士保育園 28・3459
青山保育園 28・3562

●身体障がい者等相談 手帳の取得方法など身体障がい者に関する悩みについて

と き 3月11日(火) 午前10時～午前11時30分
ところ 総合福祉センターしいの木2階 相談室 39・0776(電話相談可)
相談員 身体障害者相談員 問合せ 福祉課福祉・少子係 28・0912

●母子家庭自立支援・就業相談 ひとり親家庭の就業に関する相談など

と き 3月11日(火) 午前10時～午後3時30分 ところ 役場1階 相談室
相談員 愛知県母子自立支援員 問合せ 福祉課福祉・少子係 28・0912

●女性相談 DV、女性を取り巻く家庭問題を中心に

と き 3月20日(木) 午前10時～午後3時30分 ところ 役場1階 相談室
相談員 愛知県女性相談員 問合せ 福祉課福祉・少子係 28・0912

●消費生活相談 商品・サービスの契約に関するトラブルなど

と き 3月19日(水) 午後1時～午後3時
ところ 役場3階 会議室3 相談員 消費生活相談員
◎北名古屋市・清須市の各相談もご利用できます。詳しくはお問合せください。
問合せ 都市計画課地域振興係 28・2463

○地域のつながりは心のつながり

こころの健康を育むためには、良好な人間関係をつくるのが大切です。少子高齢化や核家族化の影響で、自治会や町内会に参加する方が減少し、地域の人々のつながりが希薄化しています。地域の人のつながりは、その地域で暮らすための大切な財産です。一人ひとりが、助け合い、支え合う健康であたたかなまちづくりにご協力ください。

▼問合せ 総務課企画財政・情報係
28・0913

3/30 名古屋ー山形線が就航します
 〓 県営名古屋空港

三月三十日(日)に、県営名古屋空港に山形線が就航します。

これによつて、現在ある青森、いわて花巻、新潟、高知、熊本、福岡とあわせて七路線が、県営名古屋空港から運航することとなりました。

山形県は、東北四大祭りの一つである花笠祭りや、さくらんぼや米沢牛などのグルメで有名です。

本町では、名古屋空港を利用された町民の皆さまを対象に助成金を交付しています。引き続き助成制度をご利用いただき、空港の振興にご協力ください。

▼問合せ 総務課企画財政・情報係
 〓28・0913

3/9 とよやまタウンバスを一部運休します

とよやまエアポートビューマラソンと名古屋ウィメンズマラソンなどによる交通規制により、3月9日(日)、タウンバスの一部区間の運休と、経路の変更を行います。ご不便をおかけしますが、ご理解ください。

▶問合せ 総務課企画財政・情報係 〓28・0913 (株)あおい交通 〓77・6347

北ルート

発	時刻	行き先	変更内容
小牧市役所前	9:00	北部市場東	「航空館boon」には停まりません。
	10:15		
	11:30		
北部市場東	9:27	小牧市役所前	
	10:42		

南ルート

発	時刻	行き先	変更内容
航空館boon	9:13	名古屋栄	始発が「青山江川」に、終点が「黒川」になります。
	10:13		
	11:13		
	12:13		
	13:43		
名古屋栄	14:43	航空館boon	終点が「黒川」になります。
	10:00		
	11:00		
	12:00		
	13:00		
名古屋栄	14:30	航空館boon	始発が「黒川」になります。
	15:30		

就学通知を送付しました

入学する小学校を指定した「就学通知書」を一月に送付しました。

外国籍で入学を希望し、教育委員会に申請してない方や、転居予定の方はご連絡ください。

▼対象 平成十九年四月二日〜平成二十年四月一日生まれの子ども▼問合せ 学校教育課学校教育係 〓28・2211

町事業に伴う 温室効果ガスの排出状況

本町では、事務・事業を地球環境に配慮したものとするため、職員環境保全行動指針に基づき、主な事務・事業に伴う温室効果ガス排出量を公表して

います。

平成二十四年度の排出量は、約七百六十二トン(二酸化炭素換算値)でした。指針で基準年度としている平成十六年度比で約三・八一%減少しました。

詳しい結果については、役場一階情報公開コーナーや町公式ホームページで閲覧できます。

▼問合せ 総務課総務・防災係 〓28・6003

4/1~ 一般廃棄物手数料が変わります

消費税法の改正に伴って、四月一日(火)から表のとおり手数料の一部を改正します。

粗大ごみについては四月一日(火)から、処理券取扱店で購入いただく分より一個五百十円に改正となります。既にご購入済みの処理券については、そのままご利用できます。

◎改正される手数料

手 数 料 別	改正前の金額(円)	改正後の金額(円)
粗大ごみ(1個)	500	510
動物の死体(1体)	2,830	2,910

3/8

ファミリー・サポート・センター講習会を開催します

ファミリー・サポート・センターは、

▼問合せ 建設課環境・安全係 〓28・0916

援助を受けた人(依頼会員)と援助を行いたい人(提供会員)が地域の中でお互いに支え合う相互援助組織です。

会員登録には、子どもの発達や事故防止などに関する講習を受ける必要があります。講習会を開催しますので、登録をご希望の方はご参加ください。

▼とき 三月八日(土) 午前九時三十分〜正午▼ところ 総合福祉センター南館ひまわり プラザ・和室▼内容 マッサージを取り入れた関わり方子どもへの理解を深め、楽しい子育てをしましょう▼持ち物 お子さまと一緒に参加される方は、バスタオル・フェイスタオルを各一枚ご用意ください

▼講師 愛知江南短期大学子ども健康学科保育専攻 笹瀬ひと美氏▼申込み・問合せ ファミリー・サポート・センター 〓39・0060 福祉課福祉・少子係 〓28・0912

3/12

テノールの歌を聴きながら春の足音を感じて 第四回サロンコンサート

昼休みのひととき、カジュアルで楽しい音楽をお届けしています。入場は無料です。お子さま連れでもお気軽にご来場ください。

▼とき 三月十二日(水) 午後零時十五分〜午後一時▼ところ 社会教育センター二階・ホワイエ▼演奏 神田豊壽(テノール)、神田由貴(ピアノ)

▼問合せ 生涯学習課生涯学習係 〓28・0396

平成二十六年分福祉タクシー利用料金と 介護用品購入費用の助成申請を受け付けます

三月二十四日(月)から、平成二十六年度分の助成申請の受付を開始します。それぞれの申請方法は次のとおりです。

〔福祉タクシー利用料金の助成〕

助成が受けられるのは、介護が必要な方、または障がいをお持ちの方のうち、次の条件に当てはまる方です。

●介護が必要な方

▼対象 自力で通院や買物などに行きことが困難な要介護・要支援認定者で、介護保険料の滞納がない方▼申請方法 申請書、印鑑、介護保険被保険者証をお持ちの上、役場一階福祉課窓口で申請してください。現在助成を受けられている方には、三月下旬に申請

書をご自宅に郵送します。新たに利用

される方は、福祉課の窓口で申請書を受け取ってください▼問合せ 福祉課

高齢者・介護係 ☎28・0100

●障がいをお持ちの方

▼対象 ①障害者手帳一級〜三級の方、②療育手帳A・B判定の方、③精神障害者保健福祉手帳をお持ちの方、

④難病のうち特定疾患治療研究事業の対象疾患に罹患している方、⑤障害者等ケア会議が必要と認められた方▼申請方法

申請書、印鑑、手帳をお持ちの上、役場一階福祉課窓口で申請してください。①〜③に該当する方には、三月下旬に申請書をご自宅に郵送します。それ以外の方は、福祉課の窓口で申請書を受け取ってください▼問合せ 福祉課

福祉課・少子係 ☎28・0912

2013年フィリピン台風 救援金を寄付しました

1月14日(火)に豊山中学校生徒会が役場を訪れ、日本赤十字社豊山町分区長である町長へ、2013年フィリピン台風救援金として12,356円を寄付されました。

この救援金は、日本赤十字社愛知県支部を通じて被災地へ送金させていただきます。

▶問合せ 福祉課福祉・少子係(日本赤十字社豊山町分区) ☎28・0912



〔家族介護用品購入費用の助成〕

紙おむつなどが必要な要介護者を自宅で介護している方に、介護用品購入費の一部を助成しています。

利用を希望される方は、役場一階福祉課の窓口で申請してください。

▼対象 要介護・要支援認定者を常時在宅で介護している町内在住の方

▼申請方法 申請書、印鑑、介護保険被保険者証をお持ちの上、役場一階福祉課の窓口で申請してください。現在助成を受けられている方には、三月下旬

に申請書をご自宅に郵送します。新たに利用される方は、福祉課の窓口で申請書を受け取ってください▼問合せ

福祉課高齢者・介護係 ☎28・0100

学用品購入等費用の 助成を行っています

小中学校に通う児童生徒の学用品の購入や給食、修学旅行など就学のために必要な費用でお困りの方に、その費用の一部を援助します。

援助を受けることができるのは、経済的な理由で就学のための費用が負担できないと認められる場合(町民税非課税世帯など)です。

援助を受けるには、学校教育課に申請が必要です。まずは一度、ご相談ください。

▼問合せ 学校教育課学校教育係 ☎28・2211

指定管理者制度導入説明会 質疑応答集を掲載しました

総合福祉センター北館さざんか及び

青山保育園における指定管理者制度導入説明会を一月二十八日(火)・二十九日(水)に開催しました。質疑応答について、町ホームページに掲載しましたのでご覧ください。また、福祉課の窓口でも閲覧できます。

▼問合せ 福祉課福祉・少子係 ☎28・0912

パブリックコメント (町民意見)を募集します

第二次豊山町地域福祉計画案について、広く住民の皆さまのご意見をお聞きするため、パブリックコメントを募集します。

ご意見に対して個別の回答はいたしませんのでご了承ください。また、ご意見は個人情報を除き原則として公表します。

計画案は、町ホームページに掲載するほか、役場一階情報公開コーナー、福祉課福祉・少子係で閲覧できます。

▼募集期間 三月三日(月)〜三月十七日(月)▼応募先 ①郵送の場合 〒480-0292(住所記載不要)福祉課

福祉・少子係 ②メールの場合 sh@town.toyoyama.lg.jp ③FAXの場合 ☎28・2870

▼問合せ 福祉課福祉・少子係 ☎28・0912

非常勤職員を募集します

	総合福祉センター事務職員	保育士	放課後児童クラブ室なかよし会指導員	調理員	給食センター調理員
業務内容	町内の福祉センターにおける施設管理、児童館運営業務	町立保育園における保育業務	児童の生活指導	町立保育園における給食調理	学校給食センターの調理業務
募集人員	若干名				1名
勤務日	月曜日～土曜日(国民の休日等を除く)のうち5日間	月曜日～金曜日(国民の休日等を除く)年に数回土曜日勤務があります。	月曜日～土曜日(国民の休日等を除く)土曜日は、月に1回程度	月曜日～土曜日(国民の休日等を除く)のうち5日間	月曜日～金曜日(国民の休日等を除く)の5日間
勤務時間	午前8時30分～午後5時30分のうち1日6時間で週30時間	午前8時30分～午後4時15分	午後1時30分～午後6時30分 土曜日、夏休み、冬休み、春休み及び学校の代休日は、午前8時～午後6時30分までの間で必要な時間	月～金曜日 午前8時30分～午後4時15分 土曜日 午前8時30分～午後0時30分	午前8時30分～午後3時30分 原則、夏休み、冬休み、春休みは休日
賃金	時給860円～1,020円 交通費は2km以上別途支給	時給1,070円 交通費は2km以上別途支給	時給930円 交通費は2km以上別途支給	時給860円 交通費は2km以上別途支給	時給860円 交通費は2km以上別途支給
応募資格	平成26年4月1日(火)から勤務できる方(保育士、幼稚園・小学校教諭等の資格の有無によって賃金が変わります)	保育士の有資格者で平成26年4月1日(火)から勤務できる方	平成26年4月1日(火)から勤務できる方	義務教育修了以上で平成26年4月1日(火)から勤務できる方	平成26年4月1日(火)から勤務できる方
その他の条件	豊山町非常勤職員等に関する取扱要綱に準じます。町内在住者は自動車通勤不可。65歳までの方。				
提出書類	市販の履歴書(写真付き)、資格証等の写し	市販の履歴書(写真付き)、保育士証の写し	市販の履歴書(写真付き)	市販の履歴書(写真付き)	市販の履歴書(写真付き)
申込み	3月20日(木)までに総合福祉センターしいの木に持参または郵送してください。郵送の場合は3月20日(木)までの消印有効です。	3月14日(金)までに役場1階福祉課福祉・少子係に持参または郵送してください。郵送の場合は3月14日(金)までの消印有効です。	3月14日(金)までに役場1階福祉課福祉・少子係に持参または郵送してください。郵送の場合は3月14日(金)までの消印有効です。	3月14日(金)までに役場1階福祉課福祉・少子係に持参または郵送してください。郵送の場合は3月14日(金)までの消印有効です。	3月14日(金)までに役場3階学校教育課学校教育係に持参または郵送してください。郵送の場合は3月14日(金)までの消印有効です。
郵送先	〒480-0202 豊山町大字豊場字諏訪270番地 豊山町総合福祉センターしいの木	〒480-0292 (住所記載不要) 豊山町福祉課福祉・少子係	〒480-0292 (住所記載不要) 豊山町福祉課福祉・少子係	〒480-0292 (住所記載不要) 豊山町福祉課福祉・少子係	〒480-0292 (住所記載不要) 豊山町学校教育課学校教育係
問合せ	総合福祉センターしいの木 39・0776	福祉課福祉・少子係 28・0912	福祉課福祉・少子係 28・0912	福祉課福祉・少子係 28・0912	学校教育課学校教育係 28・2211

まちづくりびと紹介します

高柳勝子 (母子保健推進員) 第4回

男女共同参画の視点によるまちづくりを進めている団体や個人を紹介するコーナーです。
今回は母子保健推進員として活動されている高柳勝子さんをご紹介します。

Q 母子保健推進員とはどのような活動をされているのですか？

A 保健センターの保健師さんや助産師さんなどと協力して、妊娠中や出産後のお母さんのケアをしています。町内を九地区に分け、それぞれ一人ずつ、推進員がいます。

Q 出産後もおつきあいが続くそうですね。

A 三ヶ月検診から始まって、三歳児検診まで、連絡をとります。また、赤ちゃん広場などの事業も紹介します。

Q 事務的な連絡をするだけですか？

A 違います。初めて出産される方、とくに町内に家族や親戚などのない方は、とても孤独で、不安な状態にいらつしやいます。安心して子育てできるよう、妊婦さんのデビューのお手伝いをしていきます。

Q 最近は人口が増えています。赤ちゃんの数も増加しているのですか？



A そのとおりです。豊山町は合計特殊出生率も高く、第二子、第三子を産むお母さんも多いようです。子育てをしやすいから、引越してきたという方もいらつしやいますよ。

Q 難しい点はありませんか？

A プライバシーに入ってほしくないという方もいらつしやいます。その一方で、見えないところで悩んでいる、困っている方もいらつしやいます。そのあたりの見極めが難しいです。

Q とも生き生きと活動されていますか？

A いろいろボランティアを経験しましたが、この仕事が一番自分に合っていると思っています。やりがいのある活動です。

ボランティア活動が自分の生きがいともなっている高柳さん。このように皆さんの地道な活動が、豊山町の子育てを支えています。

交通災害共済のお知らせ

交通災害共済は、加入者の皆さまが助け合いにより、交通事故で死傷された方に見舞金を贈る制度です。

平成二十五年度の加入世帯については、三月上旬までに加入用紙を郵送します。新規で加入を希望される方は、加入用紙を郵送または、役場一階の建設課窓口でお渡しします。

▼加入資格 四月一日現在で豊山町の住民基本台帳に記録されている方（平成二十六年三月三十一日以前に転出される人は加入できません）▼加入方法 加入用紙と会費を添えて指定金融機関でお申し込みください▼会費（掛金） 年額五百円（九月三十日以後に加入される場合は、三百円）ただし、中学生以下（平成十一年四月二日以後生まれ）

下水道使用料が変わります

消費税率の改定に伴い、平成26年6月分として計算する使用料から新税率が適用されますので、ご理解いただきますようお願いいたします。

下水道使用料の計算例

一般家庭において2か月で40m³使用した場合

基本使用料 1,200円	+	従量使用料 1m ³ から20m ³ まで 40円×20m ³ =800円 21m ³ から40m ³ まで 100円×20m ³ =2,000円	=	合計 4,000円
-----------------	---	---------------------------------------------------------------------------------------------------------------------------------------------------------	---	--------------

合計額に消費税率を乗じた金額が下水道使用料金になります。	改定前 (消費税率5%)	改定後 (消費税率8%)	差額 (増額)
	4,200円	4,320円	120円

▶問合せ 都市計画課 下水道係 ☎28・0940

なお、水道料金についても6月分として計算する料金から新税率が適用されます。水道料金に関するお問い合わせは、北名古屋水道企業団 ☎22・1251

及び七十歳以上（昭和十九年四月一日以前生まれ）の方は、半額二百五十円の会費により加入手続きを行います（九月三十日以後に加入される場合は百五十円）▼共済期間 平成二十六年四月一日から平成二十七年三月三十一日まで（四月一日以後の加入者は、会費を納入した日の翌日から平成二十七年三月三十一日まで）。加入後は、町外に転出されても共済期間中は有効です▼対象となる交通事故 国内で発生した交通事故▼請求期間 交通事故のあった日から二年以内▼問合せ 建設課環境・安全係 ☎28・0916

ごみの分別と作業の安全にご協力ください

ごみ収集車の火災事故が他市町村で多発しています。

その原因のほとんどが、着火装置用の乾電池が取り外してないコンロ、穴をあけていないスプレー缶、ガスライターなどによるものです。

火災事故は、作業員の人命が危ぶまれます。また、その後のごみ収集や処理の遅れ、機械が故障するなど、大きな影響を及ぼすことになります。

火災防止のため、ごみの分別を徹底してください。

▼問合せ 建設課環境・安全係 ☎28・0916

浄化槽の維持管理を徹底してください

浄化槽を使う全ての人は、維持管理のために、次のことが法律で義務付けられています。

適正に浄化槽を管理してください。

○法定検査

浄化槽は、法定検査を受けることが義務付けられています。法定検査は、県知事が指定した次の検査機関のみ行うことができます▼指定機関 愛知県浄化槽協会 ☎052・481・7160

○保守点検

委託については県で指定を受けた事業者に限ります。事業者は複数ありますので、建設課環境・安全係へお問合せください。

○清掃

毎年一回は槽内にたまった汚泥、異

物などを抜き出し、機器を洗浄・清掃してください。作業は、町で許可を受けた次の事業者にのみ委託できます

▼許可事業者 豊衛工業(株) ☎28・0524 ▼問合せ 建設課環境・安全係 ☎28・0916

排水設備指定工事店の

お知らせ

▼追加工事店（平成二十六年二月一日付）有限会社中島管工所 名古屋市南区五条町二丁目一番地の一六三 ☎052・691・5570 ▼廃止工事店（平成二十六年二月一日付）ヒラテ建設有限会社 小牧市小牧原二丁目三四九番地 ▼問合せ 都市計画課下水道係 ☎28・0940

「町長との対話」を行います

町長が住民の皆さまから直接、町政に関してご意見を聴く機会です。一組につき、三十分の時間で、町長とお話ししていただきます。

▼とき 三月二十七日(木) 午前九時〜正午 ▼ところ 役場一階 監査委員室 ▼対象 町内に在住・在勤の個人または五人までの団体 ▼募集数 六組（応募者多数の場合は抽選） ▼締切り 三月十四日(金) ▼申込み・問合せ 総務課企画財政・情報係 ☎28・0913

※今月号の相談は、3ページに掲載しています。

INFORMATION

情報コーナー



国や県などの情報をまとめてお知らせします。

平成二十五年町内の 交通事故・犯罪発生状況

○交通事故

人身事故は死亡事故一件、重傷事故二件発生しました。軽傷事故を含めると昨年と同件数ですが、物損事故が増加したため、交通事故全体としては、前年比三十四件増の八百四件でした。

町内の交通事故・犯罪発生状況 【平成25年中】

		発生件数	前年比
人身事故	死亡事故	1	+1
	重傷事故	2	+1
	軽傷事故	142	-2
	小計	145	±0
物損事故		659	+34
合計		804	+34

		認知件数	前年比
侵入盗	空巢狙い	62	+34
	忍込み	7	+7
	その他	18	+6
	小計	85	+33
乗物盗	自動車盗	17	+14
	オートバイ盗	18	+14
	自転車盗	50	+5
非侵入盗		149	+5
部品ねらい	部品ねらい	20	-5
	車上ねらい	42	+6
	その他	87	+4
計		296	+72

西枇杷島警察署調べ

○窃盗犯

空巢狙いを中心に侵入盗、自動車盗、オートバイ盗等自動車関連窃盗の増加により、前年比七十二件増の二百九十六件でした。

安全で安心して暮らせる町にするため、交通事故防止、犯罪防止にご協力ください。

▼問合せ 愛知県西枇杷島警察署
052・501・0110

「放火」が多発しています

平成二十五年中の出火件数は、五十七件と昨年より十一件も増加しました。建物火災、車両火災についてはわずかに減少したものの、その他火災（田地の積わり・堤防の枯草等）が昨年より十五件も増加したことから、火災件数を大きく引き上げる結果となりました。出火原因別で最も多いものは放火または放火の疑いであり、平成二十五年中の全火災五十七件のうち二十三件と、約四十四パーセントにも上ります。

「ゴミは収集日の朝に出す」「物置・車庫等でも戸締りをする」「家の周囲に燃えやすいものを置かない」など対策を徹底してください。

		H24	H25	増減
火災件数	合計(件)	46	57	+11
	建物火災(件)	26	24	-2
	車両火災(件)	9	7	-2
	その他火災(積わり・枯草等)	11	26	+15
死傷者	死者(人)	3	1	-2
	負傷者(人)	10	6	-4

▼問合せ 西春日井広域事務組合
消防本部 22・2511

「モリコロパーク」 春まつりを開催します

3/22-23
県では、愛・地球博の理念と成果である「環境」「交流」「市民参加」をテーマとした記念イベントを開催します。

▼とき 三月二十二日(土)～三月二十三日(日)午前十時～午後四時

3/20 不動産無料相談

不動産に関する取引や悩みごとについての相談を実施します。

▼とき 三月二十日(木) 午後一時～午後四時
北名古屋社会福祉協議会本所 一階相談室
▼相談内容 不動産に関する取引と悩みごと 秘密は厳守します
▼問合せ 公益社団法人愛知県宅地建物取引業協会 西尾張支部
0586・813344 FAX0586・813354

3/9 「とよやま朝市」 in神明公園

「好評をいただいています」
会主催の「とよやま朝市」の今月の開催日をお知らせします。今月は、とよやまエアポートビューマラソン会場で開催します。ぜひお出かけください。

▼とき 三月九日(日) 午前九時～正午頃(小雨決行)▼ところ

悪質な貴金属買取業者に 注意してください

不用品など何でも買い取ると言って来訪した業者に、強引に貴金属を買い取られたという相談が寄せられています。

契約時に法律で定められた書面を受け取っていない場合は、受け取った日を含めて八日以内はクーリングオフが可能です。ただ、例外もありますので注意が必要です。

お困りの方は、早めに県民生活プラザに相談してください。

▼問合せ 中央県民生活プラザ
消費生活相談専用ダイヤル
52・962・0999

3/24 「世界結核デー」です

三月二十四日(月)は「世界結核デー」です。ドイツのロベルト・コッホが、一八八二年三月二十四日に結核菌の発見を発表したことにちなみ「結核のない世界」のために、世界の人々が共に対策を考え、実行を呼びかける日です。

二週間以上せきが続いたら、結核を疑って早めに医療機関で受診してください。

▼問合せ 県健康福祉部健康対策課
052・954・6626
(ダイヤルイン)



自衛官募集案内

採用種目	予備自衛官補 (普段は一般社会人や学生である方が所定の訓練を経た後、予備自衛官として採用される種目です。)
一般公募 応募資格	日本国籍を有する18歳以上34歳未満の方(平成26年7月1日現在)
技能公募 応募資格	18歳以上で語学、医療技術、整備などの国家資格等保有する技能に応じ53歳～55歳未満の方(平成26年7月1日現在)
訓練手当	月額7,900円
試験期日	平成26年4月11日(金)から15日(火)までの間の指定された1日
受付期間	平成26年4月2日(水)まで 締切日必着
訓練開始	平成26年7月以降
申込み・ 問合せ	自衛隊愛知地方協力本部 小牧地域事務所 73・2190 または自衛官募集相談員 豊山町在住 熊沢直紀 28・0098

希望とし、参加される方の氏名(フリガナ)・生年月日・住所・電話番号・FAX番号を総務企画課総務・企画グループまでご連絡ください▼問合せ 愛知県師勝保健所 0568・23・5811 FAX 0568・25・2018

3/13 心肺蘇生法講習会 (AED使用)のお知らせ

師勝保健所では、成人を対象とした心肺蘇生法講習会(AED使用)を開催します。

師勝保健所が名称変更・移転します

▼変更後の名称 愛知県清須保健所▼移転先 清須市春日振形12番地 清須市春日老人福祉センター1内3階 052・401・2100(代表) FAX 052・401・2113▼移転日 四月一日(火)※取扱業務はこれまでどおり変更ありません▼問合せ 愛知県師勝保健所 0568・23・5811

国民年金後納制度をご利用ください

後納制度は、過去十年間に納めた保険料を納付することにより、将来の年金額を増やすことができるものです。

また、年金を受給できなかった方は後納制度を利用することで年金が受けられる場合があります。過去十年以内に納め忘れがある方は、ぜひ後納制度をご利用ください。なお、後納制度が利用できる期限は平成二十七年九月三十日まで

となっております。お早めに申込みください。

すでに後納制度を申し込まれた方で、平成十六年四月以降の分の後納保険料の納付がお済みでない方は、納付書に記載された使用期限(平成二十六年三月三十一日)までに納付をお願いします。

使用期限までに納付できなかった方が、平成二十六年四月以降に納付を希望される場合は、新たな加算額による納付書を発行しますので「国民年金保険料専用ダイヤル」または名古屋西年金事務所に

ご連絡ください。お問い合わせの際は基礎年金番号がわかるものをご用意ください。

なお、平成十六年三月以前の分の後納保険料は、十年を超えるため平成二十六年四月以降は納付できません。

▼問合せ 国民年金保険料専用ダイヤル(ナビダイヤル) 0570・011・0500 0500から始まる電話でおかけになる場合は03・6731・2015もしくは名古屋西年金事務所 052・524・6855

名古屋空港だより

今月は、名古屋空港の就航地である青森・いわて花巻・新潟・高知・福岡・熊本に加えて、FDAの新たな路線“山形便”の就航が予定されています。



なごぴょん

★Heart-full smile ミニライブ★

『White day Jazz Live』

とき：3月14日(金) 午前10時30分～

出演：名古屋芸術大学 “B-style” (ピアノ・パーカッション・ベース・ヴォーカル)



★Heart-full smile

ミニギャラリー『めりえ展 第二弾』開催!★

とき：3月18日(火)～ 3月27日(木)

出展：春日井祭り空港ブースめりえコーナー作品の一部

★『山形便就航記念フェア』開催!★

とき：3月28日(金)～4月13日(日)

時間：午前6時30分～午後6時15分

商品：山形の特産品、FDAグッズ 他

*在庫状況により期間前に終了することがあります。

○イベント観覧無料・会場はターミナルビル1階です。

○お車で越しの方は一般駐車場(100円/時間)をご利用下さい。

▶問合せ：名古屋空港ビルディング(株) 28・5633

生涯学習 がんばっています!

海外旅行の経験から英語を学ぶことを決めた男性。

あこがれの選手に野球指導を受けた少年。今月は生涯学習講座の「英会話教室」と「少年野球教室」に参加された方の声を紹介します。

65歳の挑戦・47年ぶりの英語

森本茂樹さん



一昨年、定年を迎え初めての海外旅行を経験して、そこで言葉の壁につき当たりました。英語の勉強をやり直そうと思い、英会話スクールを捜していました。そんな折、豊山町生きがイタウンで、ローラさんのやさしい英会話に出会い、プログラムを見て、なんとかついていけるのではと受講しました。内容は少し違いましたが、やさしく丁寧に教えていただき、分からない箇所は日本語で対応していただきました。一日一時間三十分、三か月五回の授業はあつという間に過ぎました。

外国の言葉を勉強することは簡単ではありません。一日に単語一つ述語一つ覚えるつもりで頑張っています。六年後私は七十二歳、頭も体も元気な内にもう一度海外旅行の計画を立てて、勉強してきた成果を試そうと思っています。英会話を受講してからは社会教育センターの図書室に通ったり、広報とよやまの名古屋空港だよりを見て催し物を楽しんでいます。

この教室には女性の方々は大勢受講されていますが、男性の参加者は少ないので、貴重な時間を割いて脳トレだと思っでチャレンジしてみたいかがですか。シニアの方々の時の過ごし方はまちまちだと思いますが、同じ趣味、興味を持つて仲間と共に充実した時間を持ちたいものです。

ドラゴンズ野球教室に参加して

岡村優輝くん



ドラゴンズ野球教室に参加するのは、今回で三回目になります。ぼくたちは元ドラゴンズの川又さん、鹿島さん、湊川さんに教えてもらいました。

まずは守備練習でした。バッテリー、内野手、外野手に分かれて、投げ方やゴロの捕り方などを教えてもらいました。元プロ野球選手なので、体の使い方などを細かく教えてもらえて、分かりやすかったです。

次の打撃練習では、川又さんを中心にバッティングフォームやボールのとらえ方などを、実際にティーバッティングをしながら教えてもらいました。教わっているうちに、ボールが思ったところに飛ばせるようになり、とてもうれしかったです。

最後には、みんなからの質問に答えてくれました。プロ野球選手になるためには何をすれば良いかという質問には、「ひまな時は筋力トレーニングをする」、「毎日素振りをする」と言われ、ぼくは毎日この二つをがんばってやってみようと思いました。

この教室で学んだことを、今後の練習や試合で生かし、もっともつと野球が上手くなるように努力していきたいです。

1ポレズレキ 体操教室楽しかった

生川美圭さん 青山琴美さん

私は二年生から児童体操を始めました。児童体操ではいろいろなことをやりました。友だちとなわとびで対決したり、先生に教えてもらったりしました。

その中で一番楽しかったのはリレーです。なぜかという、私は走るのがすきだし、はやく走る方法を教えてくれたからです。一番にがてだったのは、ボール投げです。だけど、先生に教えてもらったとおりにやったら、前よりとびました。とてもうれしかったです。(美圭さん)

私は体操教室に三年間参加しました。先生はやさしくて、時々おもしろいことを言ってくれました。三年間でいろいろな運動をしましたが、私はなわとびがすきでした。あと時々やる「ボールで鬼ごっこ」はすごく楽しかったです。二十m走で友だちに負けたのはとてもうれしかったです。体操教室ではテストもありました。記録で級がつきますが、前の年より上がっていたのです。うれしかったです。(琴美さん)

私たちは、いっしょに児童体操教室に参加して、とても楽しく運動ができました。今年度で体操教室は卒業ですが、これから運動をがんばっていききたいです。



このページについての問合せ
生涯学習課生涯学習係

28・0396

スクールホッツェライオン

教育講演 (ひとり語りと弾き語り)

from 志水小学校

二月三日(月)、子どもたちの豊かな心を育てる教育の一環として講演会を開催しました。

講演者は鬼頭隆氏と娘さんの鬼頭瑞希さんです。鬼頭氏は三十年程前から童話を執筆され、地域では「吟遊おじん」と呼ばれ、瑞希さんはシンガーソングライター・ピアニストとして活躍されています。

今回の講演ではおじん鬼頭隆さんが、瑞季さんのピアノ伴奏に乗せて二つの童話を語ってくださいました。語りとピアノが一つになり、話の内容がまるで映像化されたように感じられました。

「飛んで ウグイスカンタロー」では、飛ぶのがまだまだ上手ではないカンタローが、連れ去られた友達を助けるために必死で練習して友達を助けたことに、児童は感動していました。

また、「六年四組高島学級 お笑い芸人」では、苦しい環境にいる少年が、自分のことを見守っていてくれる人がいることの幸せを感じていました。

瑞季さんは「動物園シリーズ」「みんなは小学生」「私のあの子」の三つの作品をピアノで弾き語ってくださいました。

「動物園シリーズ」はペンギン



ンやシロクマなどがコミカルに歌で表現されており、児童はワクワクしながら楽しそうに聴き入っていました。

「みんなは小学生」では児童の目線で捉えた小学校生活を伸びやかに歌ってくださいました。

「私のあの子」は瑞希さんご自身の受けた辛いいじめ体験を歌い上げた作品でした。

人を愛することや信じ合うこと、友情について、どのように向き合っていけばよいのか、児童だけでなく私たち大人も深く考えることができました。

第百六十四話

命がけの軍帽

戦争の最中飛行場に勤め、被服の世話係をした人のお話です。

その日はうだるような暑い日でした。満州から編成されて豊山百五部隊に四日間駐屯し、明日はフィリピンへ立つという兵隊さん。どの人を見ても汚い服や下着、ズボン下はシラミがいっぱい付いていました。係の六人で大風呂を沸かし、熱湯でゴトゴト煮ました。

倉庫内で員数調べをしていると、一人の兵が「おばさん、おばさん」とひそかに呼んで近づいてきました。

「私に帽子をひとつください。」

ここへ来る途中の船旅で、海へ帽子を落としました。その帽子がないと、今すぐ懲罰房に入れられます。どうぞ助けてください」と手を合わせて涙ながらに頼むのです。

軍律の厳しさを承知の上、とっさに帽子をあげる決心をしました。息子も戦場に行っています。必死に頼んでも兵と息子を重ねて考えたのです。例え自分が今日からく

びになっても後悔し
まい、と一大決心を
しました。
黙ってうなずき、

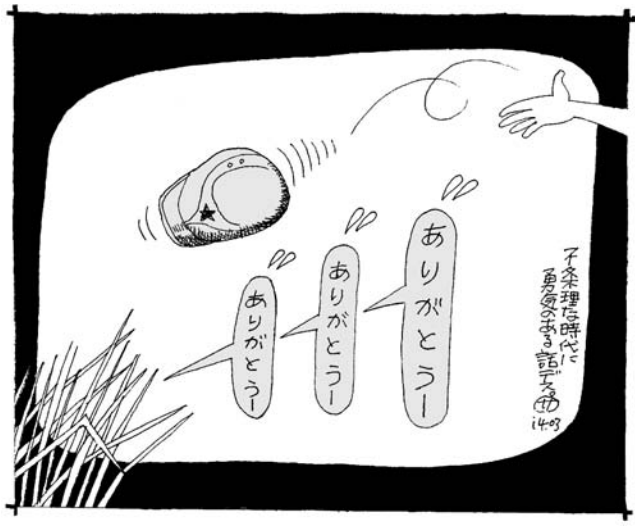

千宗理を時代
勇姿の語り部 14時

窓から帽子をひとつ力いっぱい投げました。「ありがとう、ありがとう、ありがとう」と合掌し、背丈ほどもある草むらの中を後ろ向きに歩いて、建物の陰に消えました。その姿は今でもまぶたに残っています。

戦地へ立つ兵士には、シャツ靴下はもろろん、弁当箱、防塵めがね、柳行李など四十五品ずつそろえて渡しました。その人は無事にフィリピンへ着いたでしょうか。

今は昔の物語です。
(豊山町文化財研究会の郷土文集を参考にしました)





保健センター 地域包括支援センター

♡保健センター
☎28-3150
♡地域包括支援センター
☎28-0932

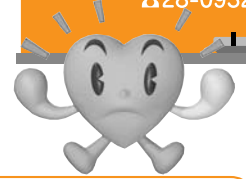

～ロコモ予防教室を開催します～

4月より、ロコモティブシンドローム(以下ロコモ)を予防するための運動教室を新しく開催します。

ロコモとは、骨・関節・筋肉・神経系などの運動器の機能が低下し、歩行や日常生活の何らかの障がいをきたしている状態を言います。

例えば片足立ちで靴下が履けない、階段を上がるのに手すりが必要な人はロコモの可能性がります。

運動器の衰えを放っておくと、介護が必要な状態になったり、さらには寝たきりの状態になることもあります。

ロコモ予防は何歳から始めても効果が期待できます。

いつまでも健康に生活するためにも教室でロコモ予防を始めてください。

地域包括支援センターでは、4月より毎月1回ロコモ予防教室を開催します。第1回は、4月7日(月)に開催します。多くの方のご参加をお待ちしています。参加を希望される方は、地域包括支援センターに直接または電話にてお申込みください。

と き 4月7日(月) 午後1時30分～午後3時 ところ
保健センター1階多目的ホール 対象者 65歳～74歳の高齢者
問合せ 地域包括支援センター 28・0932

母子保健

内 容	と き	対 象	備 考
母子手帳交付 (妊婦健康相談) ニューファミリー教室	毎週月曜日 午前8時30分～正午 3月20日(木) 午前9時15分～午前9時30分受付 「妊婦さんの歯科健診と栄養相談」場所:保健センター	妊婦 妊婦	妊娠届出書をご持参ください。 ご都合の悪い方は事前にご連絡ください。 母子手帳をご持参ください。事前に保健センターに予約してください。
3 か月児健診 3歳児健診 子ども健康相談 母乳相談 赤ちゃん広場	3月25日(火) 午後0時45分～午後1時30分受付 3月6日(木) 午後0時45分～午後1時30分受付 3月11日(火)、26日(水) 午前9時30分～午前11時30分 3月17日(月) 午前10時～正午 3月5日(水) 午前10時～午前11時 「本とのステキな出会い」 講師 清水美智子 場所:ひまわり 3月19日(水) 午前10時～午前11時30分 「離乳食のお話」 場所:保健センター	平成25年11月の出生者 平成23年2月～平成23年4月1日までの出生者 乳幼児と保護者 3か月児健診までの乳児と母親と断乳希望の方 生後3か月から1歳までの乳児と母親(誕生月まで参加できます)	母子手帳と送付したアンケートをご持参ください。 母子手帳と送付したアンケートをご持参ください。 事前に保健センターに予約してください。 事前に保健センターに予約してください。母子手帳、タオル2枚をご持参ください。 事前に保健センターに予約してください。
食育ひろば 2歳児すくすく 相談・歯科健診 BCG 個別接種 (ヒブワクチン、小児用肺炎球菌ワクチン、三種混合、四種混合、不活化ポリオワクチン、二種混合、麻疹・風疹混合ワクチン、日本脳炎)	3月17日(月) 午前10時～午前11時30分 3月4日(火) 2歳児 午前9時15分～午前9時30分 2歳6か月児 午前10時～午前10時15分 3月25日(火) 午後1時～午後2時 指定医療機関で予約してください。 3月26日(水) 午後1時30分～午後2時30分 3月5日(水) 午前10時～正午	3月6日(木)に3歳児健診を受けた親子と3歳児の方で未参加の方 2歳児 平成24年2月～平成24年3月の出生者 2歳6か月児 平成23年8月～平成23年9月の出生者 平成25年10月の出生者と生後1歳未満で未接種の方 ヒブワクチン・小児用肺炎球菌 生後2か月～4歳の方 三種混合・四種混合・不活化ポリオワクチン 生後3か月～7歳6か月未満児 二種混合 小学校6年生 麻疹・風疹混合ワクチン 生後12か月～24か月未満児、年長児 日本脳炎(1期) 満3歳～7歳6か月未満の方 (2期) 9歳から13歳未満の方 平成7年4月2日から平成19年4月1日に生まれた方で未接種の方	前日までに保健センターに予約してください。エプロン、三角巾、タオルをご持参ください。 母子手帳、タオル、歯ブラシ、コップをご持参ください。 母子手帳・予診票・体温計をご持参ください。 指定医療機関 ・杉山医院 ・Nキッズレディースクリニック ・とよ山内科クリニック ・わかばファミリークリニック ・まき小児科 ・いしぐるクリニック および北名古屋、清須市の指定医療機関 ＜お知らせ＞ 平成25年4月よりヒブワクチン、小児用肺炎球菌ワクチン、子宮頸がん予防ワクチンが定期接種となり、自己負担金がなくなりました。 保健センターに直接お越しください。 事前に保健センターに予約をしてください。
成人健康相談 こころの健康相談	3月26日(水) 午後1時30分～午後2時30分 3月5日(水) 午前10時～正午	住民の方 住民の方	保健センターに直接お越しください。 事前に保健センターに予約をしてください。

成人保健

子宮がん検診(◎)

3月3日(月)～31日(月)

平成25年4月1日現在、20歳以上の3月生まれの女性(4月～2月生まれの方で未受診の方も可)
※体部検査は医師が必要と認めた方のみ)

誕生月に保険証・印鑑を持参して指定医療機関で検診を受けてください。
※30～40歳の方はHPV(ヒトパピローマウイルス)検査も同時に無料で受けることができます。

【検診料】頸部1,300円 体部800円
【指定医療機関】小林産婦人科、師勝産婦人科、N.キッズレディースクリニック※N.キッズレディースクリニックは3月8日(土)・29日(土)の午前10時～11時30分のみの実施です。(予約必要)

骨粗しょう症検診(◎)

3月3日(月)～31日(月)

平成25年4月1日現在、30歳以上の3月生まれの女性(4月～2月生まれの方で未受診の方も可)

誕生月に保険証・印鑑を持参して指定医療機関で検診を受けてください(予約不要)。

【検診料】400円
【指定医療機関】N.キッズレディースクリニック

風しん予防接種

指定医療機関で予約してください。

妊娠を予定または希望している女性とその夫

指定医療機関

杉山医院・N.キッズレディースクリニック・とよ山内科クリニック・わかばファミリークリニック及び北名古屋市、清須市の指定医療機関

「健康の道」
ウォーキング体験

3月12日(水)
集合時間:午前9時15分
豊場ぐるっとチャレンジコース(約6.2km)
4月2日(水)
豊場名所めぐり外周コース(約4km)

住民の方

集合場所:保健センター
※当日は運動しやすい服装でお越しください。
※当日は水分補給の準備をしてお越しください。

(◎)個別がん検診 ※対象年齢は平成25年4月1日現在の年齢です。
※70歳以上の方、町障害医療受給者、住民税非課税の方は検診料が無料です。事前に保健センターに來所してください。

地域包括支援センター

健康ほっとサロン

3月11日(火)
午後1時30分～午後3時

60歳以上の方

総合福祉センターひまわりで行います。

保健センターでは乳幼児健康相談をはじめ、子ども健康相談や家庭児童相談、こころの健康相談など様々な相談を行っています。子育てについて悩みや相談があるときはお気軽にご利用ください。

【今後の取組み】
子どもは心が満たされる時間を過ごすことにより、親の愛情を感じて豊かな感性が育つといわれています。絵本を読むなど、子どもとゆったりと触れ合う時間を作ってください。

【本町の現状】
食育の推進は目標を達成しています。しかし、母親がゆったりとした気分で乳幼児と過ごす時間の割合は悪化しています。

平成二十四年度に実施した生活習慣実態調査の結果を報告します。
第六回目はすこやか親子について報告します。

生活習慣病実態調査の結果を報告します(第六回)

行動目標	項目	H14調査	H24調査	目標値	判定区分
子どもの健全な発展のために食育を推進します。	楽しく団らんしながら食べている乳幼児をもつ親の割合	36.70%	95.40%	50%以上	達成
	間食の時間を決めている乳幼児をもつ親の割合	45.60%	72.30%	60%以上	達成
安心して子育てのできる環境を整えます。	子育ては楽しいと感じている乳幼児の親の割合	26.40%	30.90%	50%以上	やや改善
子どもの豊かな心を育てるようにします。	子どもと親が体を触れ合って遊ぶ機会がある割合	94.10%	97.40%	100%	改善
	毎日絵本を読む保護者の割合	46.40%	46.00%	60%以上	変わらない
	母親がゆったりとした気分で乳幼児と過ごす時間のある割合	43.80%	31.50%	95%以上	悪化
	母親がゆったりとした気分で小中学生と過ごす時間のある割合	23.90%	22.50%	80%以上	変わらない



催し

3/16-3/22
ふれあいひろばの「あみもの」作品展を開催します
 ふれあいひろばの「あみもの」と「編み物手芸教室」合同作品展を行います。
 子どもからお年寄りまで、日頃から編み物を楽しんでいる皆さまの作品を展示します。一本の糸から編み上げる独創的な作品の数々をご覧ください。
 あわせて教室の入会者も募集します。お気軽にお問い合わせください。

▼とき 三月八日(土)〜三月二十二日(土) ▼ところ 社会教育センター・ロビー ▼問合せ 関谷房恵 28・6068

3/22
ふれあいひろばの合同発表会を開催します
 ふれあいひろばの太鼓、三味線、



その他

老人クラブの会員を募集します

豊山町老人クラブ連合会は、生きがいづくりや健康づくりを目的に、スポーツ大会や社会奉仕活動などを行っています。
 地域の仲間作りや生活を豊かにするため、多くの方のご加入をお待ちしています。
 ▼対象者 町内に在住で平成二十六年四月一日現在に六十歳以上の方(昭和二十九年四月一日以前に生まれた方) ▼問合せ 豊山町老人クラブ連合会事務局(福祉課高齡者・介護係) 28・0100

豊山町文化財研究会の会員を募集します

豊山町文化財研究会では会員を募集しています。
 郷土の歴史や文化財に関心のある方のご参加をお待ちしています。
 ▼申込締切 四月十一日(金) ▼会費

交通規制にご協力を
第6回豊山エアポートビューマラソン

3月9日(日)午前8時55分頃から午前11時50分頃までの間、第6回豊山エアポートビューマラソンの開催に伴い、別図のとおり神明公園周辺と大山川右岸・左岸堤防道路(神明橋〜めぐみ橋区間)の町道の車両(自動車・自転車)の通行を規制します。
 交通規制区間周辺にお住まいの方や、付近を通行される方々には、ご不便をおかけしますが、うらななどのご協力をお願いします。
 なお、交通規制時間は設定しておりますが、競技の進行やコース上の走者の状況などによって、順次規制を解除していきます。
 ▶主催・問合せ 豊山町体育協会 28・2212

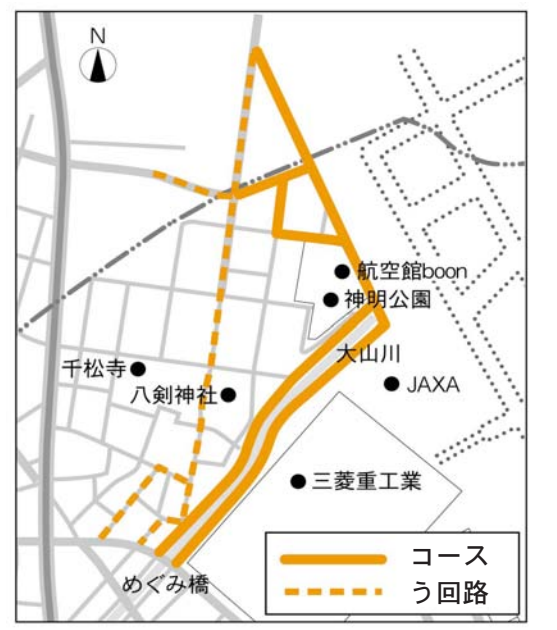

結果

町民卓球大会結果

一月二十六日(日)、卓球連盟主催による第四十一回町民卓球大会が、社会教育センターアリーナで開催されました。
 結果は次のとおりです。

●卓球の部(団体戦)

▼優勝 森チーム(森実・吉川順子・谷川智哉) ▼準優勝 柴田チーム(柴田真吾・高野夏美・富澤大冨・高尾凜那) ▼第三位 横山チーム(横山浩一・山口美紀子・濱崎海登・伊藤舞香)・安藤チーム(安藤偉康・水谷友樹・加藤英子・山内真穂)

●ラージボールの部(A級団体戦)

▼優勝 山県チーム(山県正英・星武己・西脇愛子・岩成三枝子) ▼準優勝 堀場チーム(堀場和彦・大野厚・田中登志子・東條ハス子)

●ラージボールの部(B級ダブルス戦) ▼優勝 窪田行康・成瀬美由紀組 ▼準優勝 川崎ひろ子・石黒貴代子組 ▼三位 坂本昆統未・成瀬寛晃組

●小学生の部(五・六年生の部)

▼優勝 野口健太郎 ▼準優勝 佐伯颯音 ▼三位 竹之内智也・小塚有紗

●小学生の部(四年生の部)

▼優勝 小瀧花愛 ▼準優勝 小瀧賢進 ▼三位 木嶋ひなた・森田彩香

●小学生の部(三年生の部)

▼優勝 中谷瑠莉 ▼準優勝 森田真衣 ▼三位 田中心透

▼問合せ 副連盟長 渡辺登美子 28・5864



月光の誘惑

十五年前、見知らぬ女から赤ん坊を託された高校生の美紀。美紀の娘として育てられた涼子は、ピアノに打ち込む十六歳の少女へ成長。しかし母娘は憎悪の的にされ、美紀が封印した秘密に魔の手が...

赤川次郎著 (新潮社)



児童書

さよならのドライブ

ロディ・ドイル作 (フレールベル館)

老いたトチノキが立ち並ぶ坂道で、メアリーはふしぎな女の人に出会った。その人は、おばあちゃんに「だいじょうぶよ」と伝えてほしい、とメアリーに頼むのだが...

ゆめっ子のおはなし会

とき 3月15日(土) 午後1時30分から

ところ 社会教育センター 幼児遊戯室

対象 小学校低学年、幼児

問合せ 社会教育センター 図書室 28・544 9

4/1 図書室 休館のお知らせ

資料の整理のため、4月1日(火)は、図書室をお休みします。4月2日(水)からは平常どおり利用できます。問合せ 社会教育センター 図書室 28・5449



豊山俳句クラブ

青山克己 選

遠野にも椿は赤く咲くといふ 高木須磨子
坪井昭子
水面鏡空の青さをうつしけり 坪井昭子
停車場は風の中なり枯野人 岡島 齋
臘梅やかはらぬ日々でありにけり 杉浦みどり
梢にもいのち宿して冬日さす 小塚美枝

まるまりて丸き夢みる炬燵かな 石黒貴代子
杉本 衿子
木もれ日の光まぶしき寒の入り 坪井 径子
山里のほっこり紅き寒椿 田村多喜子
靴紐を少し緩めて寒の朝 村上ゆり子
騎初の少年負けずざらいかな 青山克己
動くもの何ひとつなき棚田・冬 佐藤 良子

豊山歌壇

水野笑子 選

美しき日本のことば探しゆく 木村 和子
聞こえぬものと見えないものを 鈴木久子
夕空の美しきかな藍の様 榊田真寿美
燃えつくやうな夕陽抱きて 小出 寿枝
健康は早寝早起きと心得て 近藤 時峰
夜明けと共に窓開けるなり

健康は何にも優る宝物 柴田 満枝
前進あるのみと心掛け生く 鈴木久子
年金の受給の年になりたるが 鈴木久子
書類の束に難儀となれり 鈴木 弘香
老いの道口健康で明るさと 水谷 弘子
笑顔忘れず歩みて行かむ 水野 勝代
若き日は思ひみざりき身の不自由 水野 勝代
老いて病む身の健康欲るも 水野 勝代
連れ添ひて四十五年を共にせし 水野 勝代
夫の背中歴史を語る

編集後記

「笑う門には福来る」という。いつもにこやかに笑っている人の家には、自然に幸福がやって来るということの意味している。「笑い」といってもいろいろある。お笑い番組を見て大きな声をたてて笑うのも笑いだし、口角をあげて、小さく微笑むのも笑いである。つまり、笑いは自分で作ることができるのだ。心配事がある、気分が沈んでいるときも、鏡を見て微笑んでみると、少しだけ心が軽くなり、前向きな気分になるものだ。なにかことにあたる場合、失敗したり、困難にぶつかるとを想像するのではなく、それをやりとげて成功している自分、幸せになつてい

日	月	火	水	木	金	土
2/23 <small>☒</small> 済衆館病院 (北名古屋市) 0568-21-0811 <small>☒</small> 近藤歯科 (清須市) 052-409-8389	24 母子手帳交付 <small>②</small> 可燃ごみ	25 3か月児健診 BCG <small>①</small> 可燃ごみ	26 成人健康相談 ほっとサロン (しいの木) <small>②</small> 資源分別収集日	27 子ども健康相談 <small>①</small> 資源分別収集日	28 <small>☒</small> 介護保険料第9期分納期限・口座振替日 <small>☒</small> 後期高齢者保険料普通徴収第3期分納期限・口座振替日 <small>☒</small> 国民健康保険税普通徴収第3期分納期限・口座振替日 <small>☒</small> 国民年金保険料1月分納期限・口座振替日 <small>☒</small> 固定資産税・都市計画税第4期分納期限・口座振替日 <small>☒</small> 保育料2月分納期限・口座振替日 <small>②</small> 可燃ごみ	1 <small>①</small> 可燃ごみ
2 <small>☒</small> 松尾整形外科 (北名古屋市) 0568-23-6011 <small>☒</small> 医療法人 旺志会 空港歯科医院 (豊山町) 0568-28-3478	3 母子手帳交付 <small>②</small> 可燃ごみ	4 2歳児すくすく相談・歯科健診 <small>①</small> 可燃ごみ	5 赤ちゃん広場 (ひまわり) こころの健康相談 <small>②</small> 不燃ごみ	6 3歳児健診 <small>①</small> 不燃ごみ	7 <small>②</small> 可燃ごみ	8 <small>①</small> 可燃ごみ
9 <small>☒</small> 杉山医院 (豊山町) 0568-28-1181 <small>☒</small> せい歯の歯科クリニック (清須市) 052-401-4618	10 母子手帳交付 <small>②</small> 可燃ごみ	11 子ども健康相談 ほっとサロン (ひまわり) <small>①</small> 可燃ごみ	12 ウォーキング体験 <small>②</small> 資源分別収集日	13 <small>①</small> 資源分別収集日	14 <small>②</small> 可燃ごみ	15 <small>①</small> 可燃ごみ
16 <small>☒</small> 済衆館病院 (北名古屋市) 0568-21-0811 <small>☒</small> 鈴木歯科医院 (豊山町) 0568-28-4202 紙資源分別収集日	17 母子手帳交付 食育ひろば 母乳相談 <small>②</small> 可燃ごみ	18 <small>①</small> 可燃ごみ	19 赤ちゃん広場 <small>②</small> 不燃ごみ	20 ニューファミリー教室 <small>①</small> 不燃ごみ	21 春分の日 <small>☒</small> 西春整形外科 (北名古屋市) 0568-21-5521 <small>☒</small> ゴトウ歯科クリニック (北名古屋市) 0568-25-2133 <small>②</small> 可燃ごみ	22 <small>①</small> 可燃ごみ
23 <small>☒</small> 済衆館病院 (北名古屋市) 0568-21-0811 <small>☒</small> 寺町歯科医院 (豊山町) 0568-28-2818	24 母子手帳交付 <small>②</small> 可燃ごみ	25 3か月児健診 BCG <small>①</small> 可燃ごみ	26 子ども健康相談 成人健康相談 <small>②</small> 資源分別収集日	27 <small>①</small> 資源分別収集日	28 家庭児童相談 <small>②</small> 可燃ごみ	29 <small>①</small> 可燃ごみ
30 <small>☒</small> 師勝整形外科 (北名古屋市) 0568-23-4181 <small>☒</small> フカオ歯科医院 (清須市) 052-400-8762	31 母子手帳交付 <small>☒</small> 介護保険料第10期分納期限・口座振替日 <small>☒</small> 国民健康保険税普通徴収第10期分納期限・口座振替日 <small>☒</small> 国民年金保険料2月分納期限・口座振替日 <small>☒</small> 保育料3月分納期限・口座振替日 <small>②</small> 可燃ごみ	4/1 <small>①</small> 可燃ごみ	2 ウォーキング体験 <small>②</small> 不燃ごみ	3 <small>①</small> 不燃ごみ	4 <small>②</small> 可燃ごみ	5 <small>①</small> 可燃ごみ

※ごみ収集「①可燃ごみ」は第1地区可燃ごみ収集日の意味です。以下同じです。 ※リサイクルステーション開設日時:毎週金・土・日曜日、午前8時30分～午後5時

※☒印:休日救急外科病院的診察時間:午前10時～午後5時(年末年始も診察)、☒印:休日歯科診療の受付時間:午前9時30分～午前11時30分(年末年始も診察)



東部休日急病診療所(診療科目・内科・小児科)
 北名古屋市九之坪白山39 ☎ 0568-23-0122
 救急医療情報センター ☎ 0568-81-1133
 東消防署 ☎ 0568-22-2511
 西枇杷島警察署 ☎ 052-501-0110

町への問合せ先
 TEL 0568-28-0001(代表)
 FAX 0568-28-2870
 (会計課、住民課、福祉課、税務課、建設課)
 0568-29-3151
 (建設課、都市計画課)
 0568-29-1177
 (総務課、学校教育課、生涯学習課)
 0568-29-3152
 (議会事務局)

町の人口(2月1日現在)総人口:15,146人(+8人)・男性:7,776人(+1人)・女性:7,370人(+7人)・世帯数:6,322戸(-2戸)