

Toyoyama Gikai Dayori

# 七よやま

NO.137  
議会だより  
6月定例会



願いを込めて in 清水寺

豊山小学校

## TOPICS

# 新事業 健康マイレージ P4

- 教育施設整備基金条例新設 ..... P2
- 7人が一般質問 ..... P6~12
- 議会を傍聴して ..... P13
- 追跡 どうなったあの質問 ..... P15
- 翔びたて豊山っ子! ..... P16

## 補正予算

# 教育施設整備基金条例を新設 初年度は2億円を積立て

老朽化した給食センターや学校校舎等の立て替えには、多額の経費が見込まれる。その整備に備えるために、新たに設置した。

基金として積み立てる額は、一般会計歳入歳出予算に定める額である。今年度は、航空関連法人における固定資産税の増額により、2億円の積立てとなった。

補正額は、2億6234万6千円で、予算総額は、60億8334万6千円となった。



主なものは、次のとおりである。

歳入	
固定資産税	2億5289万円
都市計画税	590万8千円

歳出	
コミュニティ設備補助金	230万円
財政調整基金積立金	4908万7千円
電算システム委託料	198万8千円
介護保険特別会計繰出金	280万8千円
公共下水道事業特別会計繰出金	590万8千円

# 議案質疑あれこれ

## 1 教育施設整備基金条例について

問 条例の対象となるものは。

答 小中学校、給食センター、社会教育センター、学習等供用施設、スカイプールである。

問 解体修理、備品も含まれるか。

答 新築増改築問わず建設については施設整備としてなされるものについては備品購入等も対象となる。

問 建築費の何パーセントを積み立てるのか。

答 10%以上は基金として積み立てる。

## 2 産休代替職員の社会福祉士は決まったか、見つからなかった場合の対応は。

答 新聞折り込みや福祉サイト、派遣4社に問い合わせ中だが、いまだに応募はない。保健師や主任介護支援専門員など、代替の派遣職員も検討している。

## 3 公共下水道事業特別会計補正予算について、県補助金、基準日が平成26年であるが、なぜ28年度の減額なのか。

答 県より認定対象範囲の変更通知があり、平成28年度は、平成26年度末時点での下水道普及率を認定対象とすることとなったためである。

## 4 社会教育センターやプール等の施設を利用する場合、定時制高校やインターネットで教育を受けている者の身分の取り扱いは。

答 学校教育法で定められている学校に在学する生徒は、すべて学生に該当する。

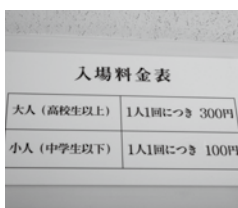

▲プール



▲マンホール



▲保健センター

## 審議結果

工事請負契約の締結 (下水道工事その2)	全員賛成 可決
工事請負契約の締結 (下水道工事その3)	全員賛成 可決
教育施設整備基金 条例の制定	全員賛成 可決
職員の配偶者同行休業に 関する条例の改正	全員賛成 可決

社会教育センターの設置及び 管理に関する条例及びプールの設置及び 管理に関する条例の改正	全員賛成 可決
道路占用料条例の改正	全員賛成 可決
平成28年度一般会計補正予算(第1号)	全員賛成 可決
平成28年度介護保険 特別会計補正予算(第1号)	全員賛成 可決
平成28年度公共下水道事業 特別会計補正予算(第1号)	全員賛成 可決

(採決には議長は加わりません)

## 報告:平成27年度繰越明許費繰越計算書

繰越明許費とは、年度内に支出が終了しない見込みの経費で、あらかじめ議会の議決を経て翌年度に繰り越し使用できるもの。



# 新事業 健康マイレージ

6月から「とよやま健康マイレージ」が始まりました。健康づくりの実践や健診を受診して、ポイントを30ポイント以上ためると「まいかカード」がもらえます。愛知県内の協力店（ステッカーが目印）でいろいろなサービスが受けられます。



## どうやってためるの

**A 健診を受ける**

特定健診、職場での健診など  
ひとつの検診につき  
**5ポイント**

**B イベントに参加**

9月11日(日)とよやま健康  
フェスティバルへ参加  
**5ポイント**

**C 健康づくりを実践する**

散歩をする、ラジオ体操、階段  
を使うなど、健康のために体  
を動かしたら、1日につき  
**1ポイント**

**D 健康の道を歩く**

町内のウォーキングコース「健康  
の道」を歩くと1回につき  
**5ポイント**



※詳しくは、とよやま健康マイレージチャレンジシートをご覧ください。または、保健センターまで。

## どんなサービスが受けられるの

**アピタ名古屋空港店**  
(県内アピタ、ピアゴにて同じ)

毎月19・20日に2,000円以上(税込)のお買い上げで、ユニオリジナル「スタイルワン」ブランドのペットボトル飲料(500ml)をプレゼント

**河良**

1,000円以上お食事された方に、アイスクリーム1個またはソフトドリンク1杯プレゼント

**カフェ・プロスペール豊山店**  
(ヨシヅヤ豊山店テラス1F)

カフェインレスコーヒーを50円引き

**(株)プラザオガワ**

3,000円以上お買い上げのお客様に500円の商品券をプレゼント



**株式会社トヨタレンタリース愛知名古屋空港店**

レンタカー基本料金より15%割引(一部車種を除く。他の割引との併用不可)

その他、シダックス、びっくりドンキー、サガミ、串焼菜膳「和み」などいろいろな場所で使えます。

あいち健康マイレージ



# 持続可能で利便性の高い 公共交通網を町内に形成するため

6月16日(木)名古屋大学大学院環境学研究科  
の加藤博和准教授をお招きし、豊山町の公共交通  
について、議員勉強会を行った。

加藤准教授は、豊山町地域公共交通会議の副  
会長であり、国の公共交通に関する審議会等の委  
員を歴任されるなどこの分野での第一人者であ  
る。勉強会は、今後の公共交通のあり方について、  
議会が一体なって考えて  
いくうえで、非常に有意  
義なものとなった。  
来年3月に北部市場  
まで乗り入れている名  
古屋市営バスを名古屋  
空港まで延伸する社会  
実験を行う。



空港への乗り入れは、アクセスの充実や空港の利用  
促進などにつながるが、バスネットワークの観点から  
は課題もあるとのこと。

現在、あおい交通が空港から名古屋駅や勝川駅に、  
名鉄バスが空港から西春駅に、また「とよやまタウン  
バス」が町内を巡り名古屋栄や小牧市内へ運行してい  
る。これらの複数のバス路線と適切な役割分担を行  
い、一体的かつ効率的に機能することができると  
「鍵」となる。

町民が利用しやすい公共交通にしていくことは言う  
までもないが、同時に持続可能なものとするため  
は、社会実験の調査結果等を踏まえてバスネットワー  
クへの影響を考えていかなければならないなど多くの  
ことを学ぶことができた。





# 岩村みゆき 議員

Miyuki Iwamura



6月定例会

質疑あれこれ

トピックス

公共交通

一般質問

議会を傍聴して

議会用語

追跡

## Q.「総合戦略」の目標達成のために、子育て施策の充実を A.子育てアプリ等の導入の考えはない

**Q** 将来的な人口減少が懸念され、28年3月に豊山町人口ビジョン「まち・ひと・しごと創生総合戦略」が発表された。この「総合戦略」の目標達成のための新たな事業は検討しているのか。

**A** **総務部長** 本町の魅力をPRするプロモーションビデオを制作し、ゴールデンウィークにミッドランドシネマ名古屋空港で上映。今後も、ケーブルテレビ、ホームページなどを活用しながら、魅力発信に努める。さらに、スマートフォンを活用した観光アプリケーション、とよやまタウンバスの運行位置情報システムを導入する。あわせて、WiFi環境を整備していく。

**Q** 子育てガイドブックの作成、祖父母手帳の作成をしようか。

**A** **生活福祉部長** 成長記録や、予防接種等のスケジュールは、一般のアプリが多数存在する。「とよやま暮らしの便利帳」が子育てガイドブックとしての情報も網羅している。また、健診時に子育てパンフの配布や講話を実施している。健診受診率は97%を超えている。よって、現在のところアプリの導入や、ガイドブック、祖父母手帳を作成する考えはない。

**Q** ワンストップの窓口がほしいと考えるが、子育て支援センターの設置をどう考えるか。

**A** **生活福祉部長** それぞれ専門性が高く、すべてを網羅する1カ所のワンストップの窓口の設置は非常に困難

**Q** 子育て施策の充実が重要と考えるが、子育てアプリの導入、

**A** **生活福祉部長** それぞれ専門性が高く、すべてを網羅する1カ所のワンストップの窓口の設置は非常に困難

と考える。当面は現行の組織で対応していく。



▲子育て施策の充実を図る





## 栗田昌子 議員

Masako Awata



### Q. 学校司書の配置を

### A. 人材確保や活用方法を研究する

平成27年4月施行の改正学校図書館法では、学校司書の配置が自治体の努力義務になった。学校の図書館に図書専門の職員を置くように努力せよとのことである。

他自治体の現場を訪問し学んだことは、従来から読み聞かせ等でボランティアの盛んな学校では学校司書の働きが一層児童生徒たちに良い影響を与え、素晴らしい教育効果をあげている事実である。県内ほぼ7割の小学校（名古屋市を除く）で、学校図書館担当職員すなわち学校司書が配置されている。

本庁での配置を願って質問する。

**Q** 学校図書館と読書指導の位置づけは。

**A** 教育次長

児童生徒の「読書センター」及び「学習・情報センター」であり、教員の教材研究等のサポート

機能も果たしている。また、学校経営計画に読書指導の充実を掲げ、多岐にわたって実践している。

第2次子ども読書活動推進計画が作成された。

**Q** どのように活用するか。

**A** 教育次長

新刊の紹介やお話し会などの催し等のお知らせ、児童センターや児童館での読書活動の推進、学校の配架コーナーや学習コーナーの設置等の環境整備の推進に役立つ。

**Q** 学校での読書活動の実態は。

**A** 教育次長

「朝の読書タイム」や読書習慣を設けている。

本の紹介や読書だよりの発刊等による読書活動の啓発をしている。

**Q** 地域ボランティアや保護者による支

援をどう考えるか。

**A** 教育次長

支援は大切。読書活動の一部をPTA活動に位置付けたり、おやじの会にお願いしたり、地域や卒業生などに広く声をかけすることも必要であ

る。

**Q** 学校司書の配置をどう考えるか。

**A** 教育次長

適材な人材確保や活用方法に課題があるので、今後も随時研究する。



▲みんなだあいすき 図書室





# 岡島政信 議員

Masanobu Okajima



6月定例会

質疑あれこれ

トピックス

公共交通

一般質問

議会を傍聴して

議会用語

追跡

## Q.震災避難行動等について問う

### A.新しい規格で、夜間でも避難所が確認できる形式の表示を設置したい

**Q** 町職員を対象として、毎年図上訓練が行われている。昨年はどのように行ったか。

**A** 総務部長  
震度6弱南海トラフ地震の発生を想定し、町内全域で家屋の倒壊や火災被害等が発生し、多くの負傷者が出たという想定の下、非常配備の職員となる男性主事以上の本庁職員を対象に訓練を行った。地震発生から4日間の初動期間に起こりうる様々な課題が付与され、参加者は迅速かつ適切に対応策を講じていく訓練を行った。

**Q** 図上訓練における避難指示発令の基本的な手順はどのようになっているか。

**A** 総務部長  
防災行政無線、防災メールやエリアメール、広報車などを使い、いかにして情報を正確かつ確実に町民へ伝達するかを

考える。浸水や火災の被害が想定される区域には集中して情報提供する。地域の方々と協力して安全な場所まで誘導していく内容となっている。

**Q** 避難所への移動がうまく行われか不安で、ハザードマップに記された場所の確認を行った。

**A** 総務部長  
そして、一時避難所33カ所中、一部の場所において「災害避難場所」の表示が設置されていない。全個所設置が必要と思う。見解はどうか。

**Q** 新しい規格の表示がほしいとのことだが、子どもたち及び

全ての避難場所及び避難所に新しい規格の表示をしたい。

**A** 総務部長  
法改正に伴い平成27年度に「指定緊急避難場所」36カ所と「指定避難所」13カ所を指定した。新たに指定した施設には、表示の設置はない。

外国の方々にも理解されやすいピクトグラム（絵表示）の検討は必要に思う。見解はどうか。

**A** 総務部長  
外国の方々でも、

子どもたちでも目見て、避難所と判る図記号を採用し、また夜間でも確認できる形式の表示で設置したい。



▲「災害避難場所」の表示



## 服部正樹 議員

Masaki Hattori



### Q. 本町の治水対策などの状況は

### A. 久田良木川排水機場の能力検証などを実施

**Q** 東海豪雨以降、河川工事をを行った箇所、改修予定箇所などがあるか聞きたい。

**A** 産業建設部長  
町が管理する久田良木川、杉の木川の河川改修は、東海豪雨前完了。

東海豪雨以降は、中江川の河道拡幅工事、堂前第2排水区を始めとする雨水幹線整備、神明公園を始め11カ所の雨水貯留施設整備を実施した。

今後の治水対策として、久田良木川排水機場の能力検証に取り組んでいる。

**Q** 大雨が降ったとき、各貯留設備の貯留量はどつたつたのか。

**A** 産業建設部長  
職施設設置の計画上からは、十分な効果が発揮できているものと考えている。

**Q** 開発が急速に進み、保水・遊水機

能が低下している。短時間に大量の雨水が河川に流れ込み、洪水の危険性は増していると思う。貯留施設を増やしていく計画などはあるのか。

**A** 産業建設部長  
現在のところ計画はない。

**Q** 地域に合った治水対策も必要。浸水地区において、浸透性舗装や道路地下にシールド工法による雨水貯留管を敷設しては。

**A** 産業建設部長  
当面の洪水対策は、久田良木川排水機場の能力検証に取り組んでいる。

従って、地下貯留管方式も含め、貯留施設による対策は計画していない。

**Q** 避難誘導等を住民間に迅速確実な伝達が難しいと考えられるが、現在どのような方法で浸水対象地域へ情報を

伝えているのか。

**A** 総務部長  
避難準備情報、避難勧告、避難指示の発令は、「避難勧告等判断・伝達マニュアル」に基づき本部長が発令する。

情報伝達は、防災行政無線、ケーブルテレビ、防災メールなどで行い、浸水等の危険がある地域には、集中的に広報車による巡回広報を行い、安全な場所への避難を呼びかける。

**Q** 小学校区自主防災訓練などで、内水

氾濫による水害対策に対応した訓練やリーフレットの配布、情報伝達などの訓練を取り入れてもらえるか。

**A** 総務部長  
各自主防災会が、自主的に訓練内容を企画し実施している。内水氾濫等の被害があった地区には、リーフレットの配布や情報提供することも、実情に応じた訓練を導入するよう助言してまいる。



▲久田良木川排水機場





# 大口司郎 議員

Shiro Oguchi



6月定例会

質疑あれこれ

トピックス

公共交通

一般質問

議会を傍聴して

議会用語

追跡

## Q. 豊山町土地利用構想について尋ねる

## A. 土地利用の検討は優先課題とは判断していない

**Q** 先端産業振興拠点の中で、青山神明地区の市街化調整地域の形成計画は。

**A** 産業建設部長  
先端産業振興拠点

として、旧空港区域は産業用地と空港施設に変わりつつあり、まさに拠点が形成されつつあるものと考えています。町としては、土地利用を誘導する手法としては、都市計画によるものであると考えており、「形成計画」というような手法によることは考えていません。

**Q** 広域交流拠点における、リザーブ用地について、中道町道9号線整備を含め「地域振興に役立てる」とはどのような計画か。

**A** 産業建設部長  
大規模集客施設の

にぎわいを増進させるため、支援施設やアクセス道路等の基盤整備を一体的に行い、広域交流機能の一層の充実を図ることとしています。

**Q** 高添地区の土地利用検討地区について、将来の土地利用のあり方について、どのように検討されたか。

**A** 産業建設部長  
幹線道路アクセス

の利便性が非常に高い地域であることから、今後の住宅地、工業地、公共公益施設の立地の受け皿として有望な地域であると考えています。都市計画の仕事を進めている中で、当該地域の土地利用の検討は優先課題とは判断していません。



▲高添地区の土地利用検討地区





## 山本亮介 議員

Ryosuke Yamamoto

# Q&A

一般質問

## Q. 高校卒業までの医療費無料制度の拡大を

## A. 現段階では実施する予定はない

**Q** 16歳から18歳までの医療費窓口負担分について、通院・入院別の概算見込み費用は。

**A** 生活福祉部長  
医療費が分かるのは、国保加入者のみなので、窓口負担額を国保加入者数で割り、一人当たりの窓口負担額を出す。一人当たりの窓口負担額に16歳から18歳までの人口を掛けて、見込みであるが、平成27年度において、通院が700万円、入院が150万円となっている。

**Q** 大変意義のある医療費無料制度を高校卒業まで拡大することを提案し、実施を求める。

**A** 生活福祉部長  
医療費無料制度の意義については理解できるが、現段階では医療費無料制度を高校卒業まで拡大する予定はない。

## Q. オスプレイの県営名古屋空港の使用について聞く

## A. 国や県に直接抗議はしない

**Q** 2006年1月17日に、春日井市、小牧市、豊山町の2市1町の3自治体合同で、「米軍機の利用がないようにしたい」と要望を出している。

この姿勢に変わりはないか。

**A** 産業建設部長  
変わりはない。

**Q** オスプレイの県営名古屋空港使用について、町として明確に反対すべきではないか。

**A** 産業建設部長  
オスプレイに限らず、「米軍機の利用がないようにしたい」という姿勢に変わりはない。



▲サミットのために飛来したオスプレイ



# 坂田芳郎 議員

Yoshio Sakata



6月定例会

質疑あれこれ

トピックス

公共交通

一般質問

議会を傍聴して

議会用語

追跡

## Q. 町長職の敬称を問う

## A. 個人の敬意を求めるものではない

役場の各窓口には、数多くの申請・申込書・届出書の類が用意されている。

戸籍・印鑑証明、医療・福祉給付金の申請書。また、入園・施設利用の申込書。そして、退園・変更・辞退の届出書等々。

これらを手にした時、  
「嘩然」とする。何故、書面の多くは申請先が豊山町長様「様」なのか。

これら書面は「豊山町長」のあと「空白／宛／殿」または「宛先・豊山町長」等とされているものを、提出者が敬意をもって「様」と、手を加えるが社会の常識である。いわゆる、「招待状」の返信等然りである。

そこで本件につき、見解を求める。

Q あえて当初より、自らの立場を「様」付けの敬称をもって私達住民に町長が提出させる理由は何か。

A 総務部長  
「豊山町長」という機関に宛てられた文書であり、個人への敬意を求める趣旨のものではありません。

Q 今迄に、このような指摘は窓口・議会・庁内組織よりなかったか。

A 総務部長  
町民の皆さまから、今迄聞いておりません。また、議会・庁内の幹部会議についてもございません。

Q 様式を正そうという謙虚な思いは無いか。

A 総務部長  
今後は、内容を変更する場合や、新たに様式を定める場合。また新たに作成する機会などを通して順次敬称を省略する。

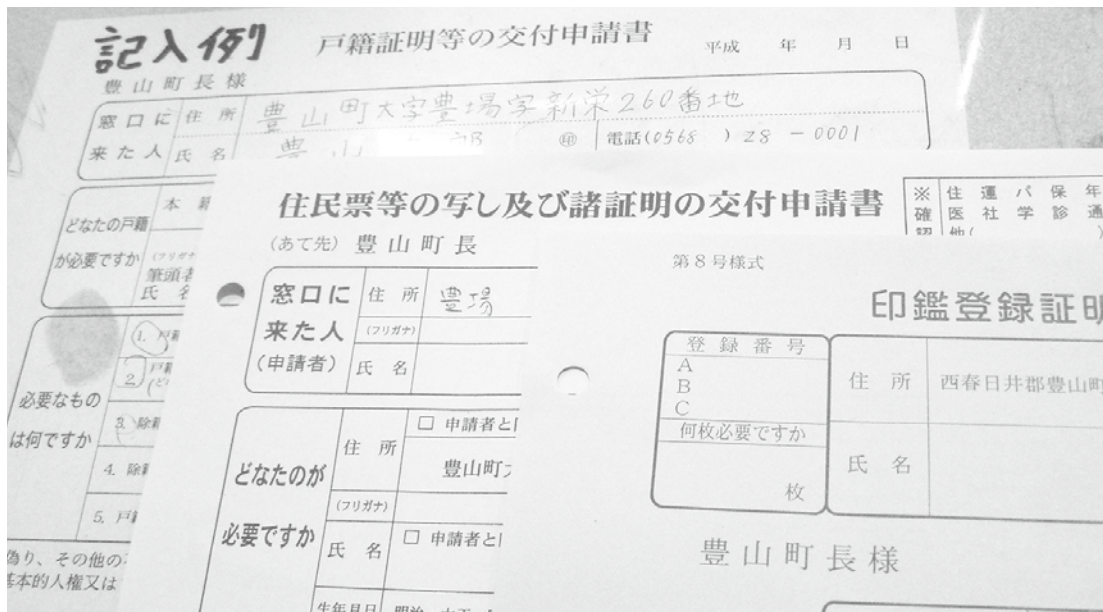

▲申請書いろいろ

# 議会を傍聴して

## 6月20日の一般質問を傍聴いただいた方に感想を書いてもらいました。

### 中村百合子さま

豊山チャンネルでは観たことありましたが、初めての議会傍聴。傍聴だけなのに議場に入るとその雰囲気緊張しました。議員の熱のこもった意見に大きくうなづいて聞き入った。私も意見が言いたくなってきた(笑) いつか実現すると思う。

### 水野勝代さま

恥ずかしながら初めての傍聴経験の私は、少し身を固くして議場に入り片隅の傍聴席に座らせていただきました。ベテランの議員の言葉には「威風堂々」とした情熱を感じました。

今回は、お二人の質疑応答を聞かせていただきましたが、熱意のこもった質疑に対して、応答側の方が少し元気がなかったように見受けられたのが残念でした。

### S・Tさま

厳粛な雰囲気緊張しての初めての議会傍聴。よく調査して質問され、一所懸命さが伝わりました。それに対して当局の答弁は、事務的で用意された文書を読み上げられ、そっけなく感じました。もっと、心の通った質疑応答がなされるよう望みます。

### 関谷房恵さま

正面左右の役職者席に女性の姿が見られなかったのが驚きでした。質問者は、役職者との1対1の会話に集中。傍聴者にも聞きやすく分かりやすく質問していただきたく思いました。

議会傍聴させていただいたことで、今後のとよやま議会だよりも興味津々になりました。

### 大野容子さま

今回の傍聴で思ったことは、もし役場の職員の半分が女性だったら、もう少し違う返事が聞けたように思います。豊山町の子どもたちのために、よいことは惜しみなくやっていただきたいと思いました。

### 石黒隆夫さま

土地の有効利用についての質問がない。多く出されることを期待する。傍聴人が数名であった。これは、と思った。傍聴人が増えるために、一考・工夫を要する。質問のテーマが小さい感じがした。全体に共通して言えることは、豊山町の現状把握に乏しいため、具体性がない。

※要点を抜粋して掲載しました。  
ありがとうございます。



## おしえて!? 地空人く〜ん 第5回

皆さんに  
議会用語を  
分かってもらえるように…  
議会運営の用語を中心に  
僕が分かりやすく  
説明していくよ〜

### 懲罰【ちょうばつ】

議会開会中に、議員が規律を乱し、違反した場合に科される罰のことだよん。  
一定期間の出席停止や除名があるんだよん。

### 100条委員会【ひゃくじょういいんかい】

自治体、議員の疑惑や不祥事について調査をする委員会だよん。証言や資料提出を拒否したら、6カ月以下の禁錮または、10万円以下の罰金だよん。



地空人く〜ん

平成28年4月26日(火)に東京都西多摩郡瑞穂町議会の基地対策特別委員会委員8名が、「空港を活用する町」をテーマに来町した。瑞穂町(人口約33,000人面積17km<sup>2</sup>)は、東京都で狭山丘陵の西端に位置し、南部は在日米軍の横田基地で占められている。

意見交換では、県営名古屋空港の利用促進を目的とし、助成金はその継続性を図るため、年内1人10回まで利用可という点が注目された。

小牧飛行場の生い立ちは、陸軍航空本部が気象条件を始め好立地に着目し、昭和17年に着工。当時の住民の苦労話として、「苦労した人達がいる、零戦もあって、もったいないほど便利な今がある。」と紹介した。

その後、三菱重工内の史料室などを見学された。



# 視察にきました 瑞穂町議会が

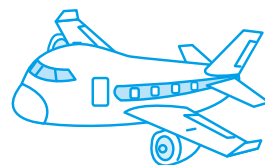

# 追跡 ～どうなった あの質問～



平成27年6月の質問を追跡した

6月定例会

質疑あれこれ

トピックス

公共交通

一般質問

議会を傍聴して

議会用語

追跡

質問

## 健康寿命を延ばす 取り組みを

あいち健康マイレージ事業に  
参加してはどうか

答弁

## 参加に向け 検討を始める

生涯を通じた健康づくりが  
実感できるものとする

どうなった

## 健康マイレージ スタート

平成28年6月から  
「とよやま健康マイレージ」  
事業スタート



質問

## 自主防災組織の 人材育成・確保を

自主防災組織の活動を  
意義あるものにする  
必要がある

答弁

## 自主防災組織 リーダーの育成は 不可欠

図上訓練、防災訓練を実施し、  
災害対応能力の強化に努める

どうなった

## 豊山町防災士の会を 立ち上げた

防災士を活用しながら  
リーダーの発掘・育成を  
していきたい



# 「イチロー選手の活躍を受けて」

豊山中学校

野球部主将 高田 翔太

豊山中学校

野球部副主将 山崎 亮斗

自分たちの大先輩であるイチロー選手が、日米通算最多安打を記録され、とても嬉しく思いました。また、イチロー選手の今後の活躍も、心から応援しています。

イチロー選手の努力する姿勢や、意識の高さは、同じ野球人として、心から尊敬しています。そして、僕も、そういう姿勢を見習い、将来は、イチロー選手のように、「町民の誇り」と言われるような、立派な人間になりたいと思っています。

今回のイチロー選手の大記録を励みにして、夏の中学校総合体育大会でも、良い結果が出せるよう、一層頑張ります。



イチロー選手が日米通算最多安打記録を達成されたのは、朝の二コースで知りました。その数日前から、イチロー選手が記録を達成するのが待ち遠しく、毎朝チェックしていました。



記録を達成された席での、右翼線への2塁打を見たときにはとても感動しました。自分自身も野球をやっているので、4257安打という記録の凄さを、より感じる事ができました。

こうしたイチロー選手の活躍は、僕にとっても励みになっています。自分もイチロー選手と同じ右投げ左打ちなので、イチロー選手の打撃フォームを手本にして、今よりもっともつと活躍できるように練習しています。大先輩のイチロー選手にはこれからも、活躍してもらいたいです。自分たちも後輩として恥ずかしくないように、頑張っていきます。

## 春夏秋冬



今年の田植えも無事終わり、植え付けされた苗が風にゆれ、心を和ませてくれています。

天候に恵まれながら、風が右から吹けば苗は左に、左から吹けば右に、風や雨、自然と調和しながら成長し、先人から学んだホウサク(方策・豊作)で、秋にはたくさん収穫があるといいですね。

来春には、待ちに待った市営バス延伸実験も始まります。

議会の一般質問も一問一答方式に変わり、傍聴されている方にもよりわかりやすい質疑が交わされ、興味を持たれる方も多くなるのではないのでしょうか。

暑い夏本番です。皆様体調管理には充分お気をつけて健やかにお過ごしください。

(M・H)



### 広報編集委員

- 委員長 栗田 昌子
- 副委員長 服部 正樹
- 委員 安藤 春一 岩村みゆき  
山本亮介

### 寄付行為の禁止

議員はお祭りへの寄付や町内会の催し物へ差し入れることを禁止されています。有権者が求めてもいけません。ご理解をお願いします。

### 議会の傍聴に来てください

次回の定例会は、9月5日(月)午前9時30分開会予定  
(一般質問は、9月12日(月)午前9時30分からの予定)

町のホームページから会議録をご覧いただけます

<http://www.town.toyoyama.lg.jp/>

町議会 をクリック

