



ちくじん
地空人くん

4月8日(月)、富士保育園で入園式を行いました。受付では、新入園児の少し緊張した面持ちが見受けられました。

特集

P2 自転車の安全利用の促進に関する
条例を7月から施行します

町政あんない

- p6 行政改革の進捗状況
- p7 防災車両の寄贈
- p8 非常勤職員募集
- p9 耐震対策の支援制度
- p10 年に一度は健診を
- p11 国民健康保険の税率改定
- p12 防災チャレンジキャンプ
- p13 各種義援金のご報告

情報コーナー

- p18 シルバー人材センター樹木剪定の受付方法
- p19 エアポートインフォメーション

P14 キラリ健康ナビ / P16 子育てひろば / P20 まなびすと / P22 わいわいプラザ

小さな町で、大きな夢は育つ。



豊山町

<https://www.town.toyoyama.lg.jp/>

広報とよやまを
スマホへお届け



特集

自転車の安全利用の促進に 関する条例を7月から施行します

自転車は、日常生活における身近な移動手段として、幼児から高齢者まで幅広く利用されています。しかし、自転車関連の交通事故も多く、平成29年中の自転車関連の交通事故死者数は全国で約8万9千人、愛知県で約8千3百人となっており、愛知県だけで全国の実に10%近くを占めています。本町においても、平成30年中に17人が自転車による人身事故に遭っています。さらに、交通事故死者数全体に占める割合についても、愛知県は17.5%と全国平均の13%に比べて高い状況となっています。

また、近年、自転車が加害者となる交通事故によって死亡や重度の後遺障害が生じ、高額な賠償請求事例も発生しています。そのため、自転車損害賠償保険等の必要性も高まっています。

そこで町では、自転車の安全利用を促進し、自転車に関する事故を防止するため、「豊山町自転車の安全利用の促進に関する条例」を制定しました。本条例は7月1日(月)から施行します。

条例の特徴

①各主体の責務の規定

本条例では、自転車の安全利用について、町、町民、自転車利用者等の責務を規定しています。

②高齢者・中学生以下のヘルメット着用の努力義務化

本条例では65歳以上の高齢者と中学生以下の子どもへのヘルメット着用を努力義務としています。

自転車を利用する際は万が一に備えて、ヘルメットを着用しましょう。

③自転車損害賠償保険等の加入の努力義務化

被害者保護や損害賠償責任を負った場合の経済的負担を軽減するためにも、自転車

損害賠償保険等の加入に努めてください。

詳しくは、5ページをご覧ください。

啓発キャンペーン

町では、条例を周知し自転車の安全利用を啓発するため、愛知県が実施する春の全国交通安全運動期間中に「自転車の安全利用の促進」キャンペーンを実施します。キャンペーンでは啓発チラシや、啓発品を配布します。

●とき 5月14日(火)午後2時～

●ところ エアポートウォーク名古屋・ピタ名古屋空港店出入口





こんな運転は特に危険です。



二人乗り



音楽を聞きながら



傘差し運転



飛び出し



信号無視



スマホ利用

自転車安全利用五則

自転車を利用する際は安全のために、「自転車安全利用五則」をしっかり守ってください。

- ① 自転車は、車道が原則、歩道は例外
- ② 車道は左側を通行
- ③ 歩道は歩行者優先で車道寄りを徐行
- ④ 安全ルールを守る
 - ・飲酒運転、並進走行の禁止
 - ・夜間のライト点灯
 - ・交差点での信号遵守と一時停止・安全確認
- ⑤ 子どもはヘルメットを着用
 児童・幼児の保護責任者は、児童・幼児に自転車用ヘルメットを着用させる

条例で定める責務

条例では、自転車に関する事故を防止するため、町、町民、自転車利用者などの各主体に次のような責務を定めています。

●町

- ・町民の自転車の安全利用を促進するため、警察等の関係機関や交通安全協会等の関係団体と連携し、自転車の安全利用を促進するために必要な施策を実施していく。
- ・交通安全教育を推進するとともに、町民の理解が深まるよう啓発・広報を行う。

●町民

- ・交通ルールや交通マナーを学び、自転車の安全利用について理解を深める。

●自転車利用者

- ・車両の運転者としての責任を自覚し、道路交通法その他の交通安全に関する法令を遵守する。
- ・自転車の利用に必要な知識の習得に努める。
- ・歩行者等の通行の安全に配慮する。
- ・利用する自転車を定期的に点検し、必要な整備をする。

●保護者

- ・未成年の子どもに対し、交通マナー・自転車の安全利用について、家庭等で教育、指導する。
- ・子どもが利用する自転車を定期的に点検し、必要な整備をする。

●自転車小売業者

- ・自転車に関する専門的な知識を有する立場から、自転車を購入しようとする方に、自

転車の安全利用や点検整備等の責務を周知する。

・町、関係機関、関係団体が実施する自転車の安全利用の促進に関する施策や活動に協力する。

●事業者

・従業員による通勤中や業務中の事故を防ぐため、自転車の安全利用に関する啓発をする。

●学校等の長

・園児、児童、生徒に対し、それぞれの年齢に応じた交通ルール、交通マナー、自転車の安全利用について、教育、指導等を行う。

●関係団体

・自転車利用者等に対し自転車の安全利用に関する啓発に努める。

自転車用ヘルメット 購入費補助制度

町では条例の施行にあわせて、高齢者と中学生以下の子どもを対象に自転車用ヘルメットの購入費を補助する制度を開始します。

●適用期間

平成31年4月1日以降にヘルメットを購入された方
(申請受付は7月1日(月)から開始します。)

●対象者

・町内在住の65歳以上の高齢者と中学生以下の子ども
※中学生以下の子どもの場合は、保護者が申請してください。

●補助金額

ヘルメット購入費用の2分の1(上限は2千円)

●対象ヘルメット

次の条件をすべて満たすもの

- ① 町内の店舗で新品で購入したもの
- ② カミハギサイクル(豊場字伊勢山1-88番地1)
- ③ サイクルショップ高桑(豊場字四面堂7番地)
- ④ SWEENエアポートワーク名古屋店(豊場字林先1番8 エアポートワーク名古屋3F)
- ⑤ トイザらス西春日井店(豊場字大山1-39番地17)
- ⑥ プラザオガワ(豊場字高前60番地)

②左記のいずれかの安全認証に適合したもの

	SGマーク (製品安全協会の安全認証)
	JCFマーク (日本自転車競技連盟の安全認証)
	CPSCマーク (米国消費者製品安全委員会の安全認証)
	CEマーク (EU加盟国の安全認証)

●申請方法

次のものを役場3階12番窓口防災安全課に提出してください

- ① 自転車用ヘルメット購入費補助金交付申請書兼請求書(窓口で配布)
- ② ヘルメットの領収書
- ③ ヘルメットの安全認証適合が分かる書類など(ヘルメット現物提示でも可)
- ④ 印鑑(シヤチハタでも可)
- ⑤ 振込希望の口座情報が分かるもの(①に記入していただきます。)

●申請期限

ヘルメットを購入した日から6か月間(1回限り)です。

▼問合せ

防災安全課 防災安全係 ☎28-0355

あなたは知っていますか? 自転車乗車中の 交通事故死者数の特徴

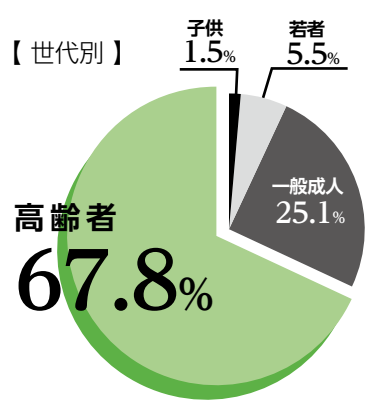
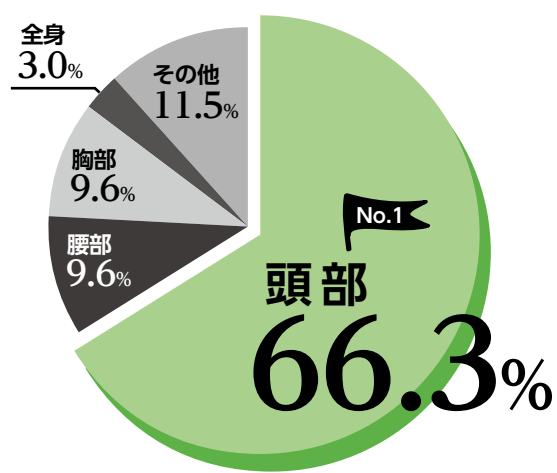

大切な命を守るヘルメット

自転車死亡事故による負傷箇所でも多いのが頭部です。過去5年間(平成24年~平成28年)の愛知県内の交通事故死者のうち、自転車乗車中に亡くなった方は199人でした。そのうち、頭部を負傷して亡くなった方が約66%を占め、世代別では65歳以上の高齢者が約68%を占めています。

頭部の負傷を軽減するためには、衝撃を拡散・吸収して頭を守るヘルメット

の着用が必要です。近年では様々なデザインのヘルメットが増え、気軽にかぶれるようになっていきます。大切な命を守るために、子どもだけでなく、大人もヘルメットの着用に努めてください。

【出典:愛知県警】(平成24年~28年の愛知県内の交通事故)

自転車損害

賠償保険等とは

自転車損害賠償保険等は、自転車を利用したときの交通事故により他人に与えてしまった被害について、損害を填補する保険・共済のことをいいます。

自転車事故では、自分が怪我をするだけでなく、相手に怪我をさせたり、相手の物を壊したりし、最高で9千5百万円という高額な賠償金が発生したケースもあります。これらの場合に備えて、自転車損害賠償保険等へ加入しましょう。

自転車に関する保険は、「自転車総合保険」だけでなく、火災保険や自動車保険などの特約で付帯するものなど、様々なものがあります。まずは、現在加入している保険の補償範囲に含まれるかを確認してください。

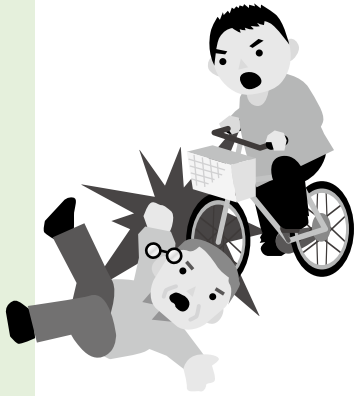

自転車損害賠償保険等 加入状況チェックシート

まずは保険に加入しているか確認を

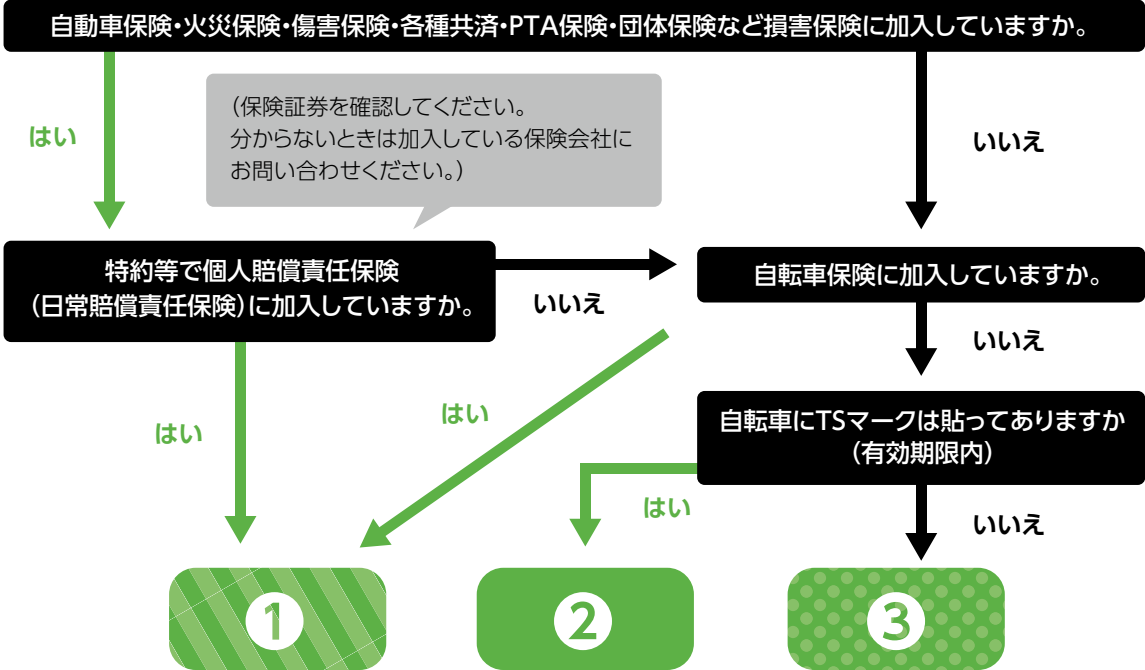

- ① 対応済です。**
 損害保険は原則1年更新です。引き続き自転車損害賠償保険等に加入するよう忘れずに更新してください。
- ② TSマーク付帯保険対応済です**
 TSマークは、自転車安全整備店で購入か点検整備を行い基準に合格した自転車に貼付されます。事故の被害者が死亡又は後遺障害(1~7級)の場合に補償されます。後遺障害が8級以下の場合や後遺障害が残らないケガの場合は補償対象外です。
- ③ 自転車損害賠償保険等に加入してください。**
 現在、自転車損害賠償保険等に加入していないようです。保険加入を検討してください。

※クレジットカードに個人賠償責任保険(日常賠償責任保険)が付帯されている場合があります。詳しくは、カード会社にお問い合わせください。
 ※複数の自転車損害賠償保険等に加入した場合でも、損害賠償額までしか補償はされません。必要な補償限度額を超えて重複加入しないようにしてください。

町政あんない

Info 行政改革の進捗状況

平成28年3月に策定しました「第5次豊山町行政改革大綱」の取組事項について、平成30年度の進捗状況をお知らせします。

1 時代の変化に対応できる人材の確保・育成(人材改革)

①人材育成の推進

職員研修計画に基づき、管理職候補の養成や新規採用職員の育成を中心とした各種研修を実施しました。

新規採用職員を支援するための職員をそれぞれ配置し、新規採用職員が円滑に職場環境に適応できるようサポーター制度を試行実施しました。

②女性職員の活躍推進

女性活躍の意識を醸成し、多様な人材が活躍できる職場のあり方を考える契機となるよう、女性職員、管理職員を対象とした研修を実施しました。

③給与制度の適正化

人事院勧告制度を尊重し、給与改定等を行いました。

④定員の適正管理

平成31年4月1日現在の職員数は14

3人となり、平成30年度から6人増加しました。

⑤人材の確保

保育士職と技術職（建築）の採用試験において、職務経験者枠を設け、それぞれ1人採用しました。

2 働きやすい職場環境の構築(職場改革)

①生活と仕事の調和に向けた取組

全庁一斉ノー残業デーを設け、安全衛生委員会による巡回指導を行いました。また、年次有給休暇の取得促進を図りました。

②メンタルヘルス対策の実施

高ストレス者を対象とした産業医による面談に加え、職員が専門の相談員に直接相談できる窓口を開設しました。

③職員の意欲向上

職員提案制度を試行実施した結果、職員から計24件の提案があり、うち優秀な提案者に対して表彰を行いました。

④事務・事業の見直し及び効率化

役場庁舎等において、新電力会社からの電力供給により、電気料金の削減に努めました。

3 健全で持続的な行財政運営(行財政改革)

①指定管理者制度の評価・検討

学習等供用施設、スカイプール、青山保育園、さざんかを指定管理者により運営しました。

②民間委託の推進

今年度は、民間委託できる施設や事務

の検討を行うことができませんでした。

③歳出の削減

職員環境保全行動指針に基づき、日常的経費の節減に努めました。しかしながら、原油価格の高騰などにより、光熱水費は前年度と比べて増加しました。

④財源の確保

新たな自主財源の確保に向け、ふるさと寄附に加え、役場1階ロビーに設置しているデジタルサイネージで広告を募集し、民間会社からの広告収入を得ました。

4 町民主体のまちづくり(協働改革)

①地域協働事業の推進

◆人事異動（4月1日付け）（ ）は前職

【参事】

〈町長部局〉

加藤睦（愛知県からの派遣職員）

【次長級】

〈教育委員会事務局〉

教育委員会事務局局長兼生涯学習課長 安藤憲司（教育委員会事務局局長兼生涯学習係長）※

次長級に昇任

【課長級】

〈町長部局〉

総務課課長企画・情報係長 鈴木雅之（総務課長）
 保険課長兼地域包括支援センター所長兼高齢者・介護係長兼包括支援係長 横田仁美（保険課長兼地域包括支援センター所長兼包括支援係長）
 産業・都市政策課長兼航空館館長兼産業・観光係長 高桑悟（地域振興課長兼航空館館長、建設課長兼土木・農

「豊山町の良いところ・悪いところを探る」など2つのテーマにより、町民討議会を開催しました。本会議は、NPO法人豊山町まちづくりサポーターと町との協働により実施運営しました。

②産学官との連携推進
 名古屋大学と連携協定を締結し、健康づくりに関する取組みとして、講演会の開催や健康長寿に役立つ情報番組をケーブルテレビで放映しました。また、名古屋大学と愛知学泉大学の教授による生涯学習講座を開催しました。

▼問合せ 総務課総務・人事係

28・6003

政係長 早川憲二（建設課土木・農政係長）

〈教育委員会事務局〉

学校教育課長 井戸茂治（建設課長）

【出先機関の長】

〈教育委員会事務局〉

学校教育課給食センター所長 安藤佳介（保険課高齢者・介護係長）

【係長級】

〈町長部局〉

総務課財政・管財係長 中川徹（総務課企画財政・情報係長）
 保険課国民健康保険・医療係長 山下美幸（福祉課子育て支援係主査）
 産業・都市政策課都市政策係長 菊地智行（地域振興課地域振興係長）

〈教育委員会事務局〉
 生涯学習課生涯学習係長 栗山直樹（保険課国民健康保険・医療係長）
 教育専門員 古田弘樹（新任）

Info 防災車両の寄贈

3月22日(金)に西春日井農業協同組合様から、防災活動に役立たせる四輪駆動の軽自動車(軽トラック)が寄贈されました。



寄贈された車両は、平時の利用はもとより災害時にも活用させていただきます。

▼問合せ 防災安全課 防災安全係
☎28・0355

Info 愛知駅伝の選手を募集

第14回愛知駅伝が12月7日(土)、愛・地球博記念公園で県内全市町村が参加して行われます。町の選手候補者を決める記録会を次のおり開催します。ランニング愛好者の皆様の応募をお待ちしています。

▼申込資格 町内に在住・在勤の方

▼締切 6月14日(金)

▼申込方法 募集要項付属の申込書に必要事項を記入して教育委員事務局生涯学習課へ提出してください。募集要項は5月20日(月)から役場3階10番窓口教育委員会事務局生涯学習課で配布します。

▼とき 6月23日(日)

午前7時30分(少雨決行)

▼ところ 神明公園散策コース

▼区分 ①小学生男子

- ②小学生女子
- ③中学生男子
- ④中学生女子
- ⑤ジュニア(高校生相当) 男子
- ⑥ジュニア(高校生相当) 女子
- ⑦一般男子(18歳以上)
- ⑧一般女子(18歳以上)
- ⑨40歳以上男女不問



▼問合せ 生涯学習課生涯学習係
☎28・0396

Info 車の税の納税をお忘れなく

今年度の軽自動車税納税通知書は5月7日(火)に発送します。

軽自動車税と自動車税は、4月1日現在の所有者に課税します。納期限は、5

月31日(金)です。

3月末までに名義変更・譲渡・廃車の手続きを他の人(自動車販売業者など)に依頼した車の納税通知書が届いたときは、手続きが正しく行われていない可能性があります。確実に手続きが行われているか確かめてください。また、転居などにより納税通知書が届かないときは、お問い合わせください。

軽自動車税

役場1階会計課か、お近くの金融機関かコンビニエンスストアで納めてください。なお、身体の障がいなどで減免を受けられる方は、納期限までに申請をしてください。今年初めて減免申請をする予定で、軽自動車税を口座振替にしている方は、お早めにご連絡ください。

自動車税

▼問合せ 税務課課係 ☎28・2434

愛知県名古屋北部県税事務所から納税通知書をお送りします。お近くの県税事務所、金融機関かコンビニエンスストアで納めてください。納期限内のものに限り、パソコンなどを利用してクレジットカードでも納付できます。

▼問合せ 県名古屋北部県税事務所 課税第二課 自動車税グループ ☎052・531・6305

Info 情報公開の請求件数

透明性の高い町政運営を目指して、町が保有している情報は、個人情報などを除き原則として公開しています。

平成30年度は、2件の公開請求がありました。公開してほしい情報があれば、お気軽にお問い合わせください。

▼問合せ 総務課総務・人事係 ☎28・6003

Info 屋外広告のルール遵守を

ポスター・はり紙・立看板・広告塔など、屋外広告物の設置については、愛知県屋外広告物条例により、表示面積などが細かく定められています。屋外に広告物を出すときは、事前にご相談ください。

▼問合せ 産業・都市政策課都市政策係 ☎28・2463

Info なくそう不法投棄とフンの放置

不法投棄や散歩中の犬のフンの放置は、美観を損なうばかりでなく、生活環境にも悪影響を与えます。ごみはそれぞれが責任を持ってルールを守って処理し、ごみ減量・リサイクルの推進に努めてください。

▼問合せ 住民課環境保全係 ☎28・0916

非常勤職員募集

職 種	住民課事務職員
業務内容	住民課での窓口・一般事務
募集人員	1人
勤務日	月曜日から金曜日（祝日等を除く）
勤務時間	午前8時30分～午後5時15分のうち6時間
賃 金	時間給950円 ※交通費は2km以上別途支給
その他の条件	豊山町非常勤職員等に関する取扱要綱によります。通勤距離2Km未満の方は、自動車通勤不可。
応募資格	簡単なパソコン操作ができる方で、6月3日（月）から勤務できる方
提出書類	市販の履歴書（写真付き）
申込み	5月15日（水）までに役場1階2番窓口住民課住民・年金係に持参するか郵送（当日消印有効）してください。 郵送先：〒480-0292（所在地記載不要）豊山町住民課住民・年金係
問合せ	住民課住民・年金係 ☎28・0966

職 種	保育士、幼稚園教諭	放課後児童クラブ指導員
業務内容	町立保育園における保育業務 0・1・2歳児補助、フリー … ① 長時間保育 … ②③	なかよし会（学童保育）児童の生活指導
募集人員	若干名	若干名
勤務日	月曜日～金曜日（祝日等を除く） 年に数回土曜日勤務あり（代休あり）	月曜日～金曜日（祝日等を除く） 月に1回程度土曜日勤務あり
勤務時間	上記業務内容①②③によって異なります。 （勤務時間は相談に応じます） ①午前8時30分～午後4時45分 ②午前8時30分～午後4時15分 ③午前7時30分～午前10時	午後1時30分～午後6時30分の間で必要な時間 土曜日・夏休み・冬休み・学校の代休日は、 午前8時～午後6時30分の間で必要な時間
賃 金	上記業務内容①②③によって異なります。 ①時間給1,180円（保育士資格有）、 時間給1,100円（幼稚園教諭免許のみ有） ②時間給1,130円（保育士資格有）、 時間給1,050円（幼稚園教諭免許のみ有） ③時間給1,130円～1,230円（保育士資格有）、 時間給1,050円～1,150円（幼稚園教諭免許のみ有） ※交通費は2km以上別途支給	時間給990円 （午前8時～午前8時30分、 午後5時30分～午後6時30分は 時間給1,080円） ※交通費は2km以上別途支給
その他の条件	豊山町非常勤職員等に関する取扱要綱によります。通勤距離2km未満の方は、自動車通勤不可。	
応募資格	保育士または幼稚園教諭免許の有資格者で 6月3日（月）から勤務できる方	6月3日（月）から勤務できる方（学生可）
提出書類	市販の履歴書（写真付き）、保育士証または幼稚園教諭免許の写し	市販の履歴書（写真付き）
申込み	5月15日（水）までに役場1階5番窓口福祉課に持参するか郵送（当日消印有効）してください。 郵送先：〒480-0292（所在地記載不要）豊山町福祉課子育て支援係	
問合せ	福祉課子育て支援係 ☎28・0936	

Info
耐震対策の支援制度

町では、耐震改修促進計画に基づき、耐震改修の促進を図っています。耐震診断・改修・ブロック塀等撤去費補助制度をご利用ください。

無料耐震診断

耐震改修をお考えの方は、まずは町の無料耐震診断を受けることから始めてください。昭和56年5月31日以前に着工された木造住宅を対象に受け付けています。

耐震改修費補助制度

無料耐震診断の結果「倒壊又は大破壊の危険あり」と判定された住宅を「一応安全」の基準にするために補助する制度です。補助限度額は、1棟あたり百万円です。なお、建替えは、補助の対象にはなりません。

段階的耐震改修費補助制度

一度に改修するのは費用負担が大きくてできない方に、2段階に分けて耐震工事を行うものです。1段階目として「全壊を防ぐ」まで引き上げる工事を行い、その後2段階目として「一応安全」の基準にする工事をいいます。補助限度額は、1段階目60万円、2段階目30万円です。

す。

	耐震改修費補助	段階的耐震改修費補助	シェルター整備費補助
	昭和56年5月31日以前に着工された木造住宅		
基準 (判定値)	1.0以上 (一応安全) にする工事	1段階目 0.7 (全壊を防ぐ)以上、 1.0未満とする工事	愛知県が 認める工法が対象
		2段階目 1.0以上	
補助限度額	100万円	1段階目 60万円	30万円
		2段階目 30万円	

耐震シェルター整備費補助制度

建物全体を補強するのではなく、一部の安全を確保する整備費について補助を行うものです。補助限度額は、30万円です。

ブロック塀等撤去費補助制度

道路や公共施設に面したブロック塀等を撤去する際に補助金を交付しています。対象となるブロック塀等は、コンクリートブロック、レンガ、大谷石等の組積造の塀で道路等からの高さが1メートル以上かつ組積造の部分が80センチメートル以上のもので、補助限度額は、10万円です。なお、令和4年3月31日までの間に、小学校の通学路に指定されている道路等に面するブロック塀等を撤去する場合の補助限度額は15万円です。

詳しくは産業・都市政策課都市政策係までお問い合わせください。

▼**申込み問合せ** 産業・都市政策課都市政策係
☎28・2463

5/15実施
Jアラート訓練放送

Jアラート(全国瞬時警報システム)は、緊急地震速報や、弾道ミサイル情報などを、各自治体の防災行政無線(屋外スピーカー)を通じて瞬時に自動放送し、被害の軽減に役立つシステムです。このJアラートによる訓練放送を次の日程で行います。



本放送とお間違いに

ならないようご注意ください。

▼**とき** 5月15日(水) 午前11時ごろ

▼**実施内容** Jアラートの動作確認を目的とした訓練放送

▼**放送内容** 「(チャイム) これは、Jアラートのテストです。(3回繰り返し) こちらは『ごほうとよやま』です。(チャイム)」

▼**問合せ** 防災安全課防災安全係
☎28・0355

5/8開催
狂犬病予防集合注射

狂犬病予防法の規定により、犬の飼い主は愛犬の登録とともに、年1回狂犬病予防注射を受けさせることが義務付けられています。狂犬病予防集合注射を次の日程で行います。

▼**とき** 5月8日(水)

▼**会場**

① JA西春日井青山支店
午後1時30分～午後2時

② 豊山町役場
午後2時20分～午後3時10分

▼**費用**
予防注射 1頭 3千4百円
新規登録 1頭 3千円

(当日は十分な釣り銭が用意できませんので、おつりがでないようご協力ください。)

▼**問合せ** 住民課環境保全係
☎28・0916

Info
年に一度は健診を

日本人の死因のうち約6割を占めるのが、生活習慣病です。しかし今は、早期発見や治療によって、生活習慣病の発症・重症化を予防することができます。年に一度は健康診査を受診して、健康維持に役立ててください。

40〜74歳の方は「特定健診」

40〜74歳の方は「特定健康診査（特定健診）」の受診対象者となります。

国民健康保険加入者の特定健康診査の受診方法

（別表）

	集団健診（保健センターで予約・受診）	個別健診（指定医療機関で予約・受診）
対象者	年齢	○平成31年4月2日（火）から令和2年4月1日（水）の間に40歳から74歳になる方 ○令和元年6月12日（水）から令和2年4月1日（水）までに75歳になる方（ただし、令和元年12月31日（火）までに75歳になる方は <u>誕生日の前日</u> までに受診してください。）
	加入状況	令和元年5月31日（金）までに豊山町国民健康保険に加入し、健診当日に資格のある方
健診日時	① 6月3日（月）～6月11日（火）（日曜日は除く） ② 10月1日（火）～10月5日（土） ①②とも 午前8時45分～午前10時30分	受診券到着日～12月31日（火）まで（時間は受診される医療機関にお問い合わせください。）
健診場所	保健センター	杉山医院 （豊場字幸田25-1、 ☎28・1181） N.キッズレディースクリニック （豊場字高前80、 ☎28・2321） とよ山内科クリニック （青山字東川46-2、 ☎39・3800） わかばファミリークリニック （豊場字高前183-1、 ☎29・3911） ※その他、北名古屋市・清須市の指定医療機関でも受診できます。詳しくはお問い合わせください。
予約方法	保健センター窓口にて予約してください。（電話予約不可） 予約期間 ①5月27日（月）～5月31日（金） ②9月25日（水）～9月30日（月） 土日を除く、午前8時30分～午後5時15分	受診する医療機関に、事前に電話予約してください。（予約後直接受診してください。（役場での申込みは不要です。）
健診内容	身体計測、血圧測定、血液検査、尿検査、心電図検査、眼底検査、眼圧検査、胸部エックス線検査、肝炎検査（40歳の方および未検査の方）、歯科健診、腎機能検査 ※がん検診も同時に受診することができます ※昭和37年4月2日から昭和54年4月1日生まれの男性は風しんの抗体検査を無料で受けることができます。 クーポン券をお持ちの方はご持参ください。	身体計測、血圧測定、血液検査、尿検査、腎機能検査 ※医師が必要と認めた方のみ、貧血検査、心電図検査、眼底検査を実施
検診料	無料	

特定健診は、特に内臓脂肪症候群（メタボリックシンドローム）による糖尿病や高血圧症など生活習慣病の発症や重症化の予防を目的としています。身体計測、血圧測定、血液検査、尿検査などを行います。

▼国民健康保険に加入の方

別表のとおり、特定健診を受診してください。対象者には5月中旬に受診券を郵送します。検診料は無料です。保健センターでの集団健診か、指定医療機関での個別健診のいずれかを選び、予約してください。

健診後は、健診を受けた保健センターや医療機関で結果説明を受けてください。結果に応じて、保健センターで生活習慣を見直すための特定保健指導（無料）を行います。

▼国保以外の公的医療保険に加入の方

加入している公的医療保険の指定する健診医療機関で特定健診を受診してください。詳しくは加入している公的医療保険にお問い合わせください。

▼その他の健康診査

30歳～39歳の方は保健センターにおいて「成人健診」を受診できます。日時など詳しくは、15ページをご覧ください。

75歳以上の方と65歳以上で後期高齢者医療保険に加入している方は「後期高齢者健診」を受診できます。対象者には8月頃にご案内と受診券を郵送します。

▼問合せ 保険課国民健康保険・医療係
☎28・0917、保健センター ☎28・3150

Info
排水設備指定工事店のお知らせ

排水設備指定工事店の届出がありましたのでお知らせします。

下水道に接続するための宅地内の排水設備工事は、指定工事店で行うことはできませんのでご注意ください。

▼追加工事店 ニッカホーム中部株式会社（名古屋市緑区相原郷一丁目2609番地）

▼所在地変更 有限会社今野設備商会 愛西市須依町須賀割2080番地3（旧住所 愛西市東保町東河原557番地）

▼廃止工事店 名西給水株式会社西春支店（北名古屋市野崎乾出27番地2）

▼問合せ 建設課下水道係 ☎28・0940

Info
国民健康保険の税率改定

本町では、特定健診・特定保健指導や疾病予防事業などにより医療費の適正化に取り組んでいます。しかしながら、加入者の高齢化などに伴い一人当たりの医療費は、毎年増加しており、国民健康保険財政は赤字補てんを余儀なくされるなど厳しい状況にあります。

また、平成30年4月から国民健康保険の財政運営が県単位に広域化され、県に

納める国保事業費納付金や標準保険料率が提示されるなど、段階的な赤字解消が求められています。

このため、平成31年度の国民健康保険の税率等を別表のとおり改定します。ご加入の皆様が安心して医療のサービ

スを受けられるよう、国民健康保険の安定的な運営を図ってまいりますので、ご理解とご協力をお願いします。

▼問合せ 保険課国民健康保険・医療係
28・0917

Info
国保税の暫定通知書を送付

国民健康保険税は、第1期から第10期までの計10回に分けて納めていただいています。

1年間の税額は前年中の所得により7月に決定します。5月の第1期分については、前年中の所得が確定していませんので、昨年の保険税額をもとに仮の金額を納めていただきます。

実際の金額との差額は、2期目以降のお支払いのときに精算させていただきます。

対象となる世帯には国民健康保険税暫定通知書をお送りします。

▼対象となる世帯

平成30年度に豊山町国民健康保険に加入していた世帯で、平成31年度も引き続き加入している世帯

▼金額

平成30年度の国民健康保険税年税額の10分の1（平成30年度中に加入した世帯は1年間加入した場合の保険税で算定します）

▼問合せ 保険課国民健康保険・医療係
28・0917

Info
介護用品助成の事業者追加

紙オムツなどが必要な要介護者を自宅で介護している方に、購入費の一部を助成しています。

介護用品を購入する際に、町から助成が受けられる事業者を4月から追加しました。

▼新しい事業者 サンドラッグ豊山店（大字豊場字下戸36番地）

▼問合せ 保険課高齢者・介護係
28・0100

5/18開催
ファミサポ講習会

ファミリィ・サポート・センターは、子育ての援助を受けたい人（依頼会員）と子育ての援助を行いたい人（提供会員）が地域の中でお互いに支え合う相互援助組織です。

会員登録には、子どもの発達や事故防止などに関する講習を受ける必要があります。講習会を開催しますので、登録希望の方はご参加ください。

▼とき 5月18日（土）午前9時～正午

▼ところ 総合福祉センター南館 ひまわりプラザ

▼内容 救命救急（小児用）普通救命講座Ⅲ、「もしも」の時に少しでも、役に立つように！

▼講師 西春日井広域事務組合消防本部職員

▼定員 15人（先着順・要申込み）

▼申込み・問合せ ファミリィ・サポート・センター
39・0060、福祉課
28・0936

子育て支援係
28・0936

国民健康保険税の改定内容

（別表）

区分		平成30年度	平成31年度	比較
医療給付費分 (国保加入者 全員に課税)	所得割	5.21%	5.72%	0.51%増
	資産割	13.20%	6.60%	6.60%減
	均等割	20,400円	22,400円	2,000円増
	平等割	19,700円	19,700円	据え置き
	賦課限度額	540,000円	580,000円	40,000円増
後期高齢者 支援金分 (国保加入者 全員に課税)	所得割	1.68%	1.87%	0.19%増
	資産割	4.90%	2.40%	2.50%減
	均等割	6,600円	7,300円	700円増
	平等割	7,000円	7,000円	据え置き
	賦課限度額	190,000円	190,000円	据え置き
介護納付金分 (40歳から 64歳までの方に 課税)	所得割	1.17%	1.30%	0.13%増
	資産割	3.00%	1.50%	1.50%減
	均等割	7,200円	7,600円	400円増
	平等割	5,300円	5,300円	据え置き
	賦課限度額	160,000円	160,000円	据え置き

6/8開催
防災チャレンジキャンプ

本年度も避難所（小学校体育館）で宿泊体験訓練を行います。

避難所では、室内用テントを組み立てて家族や一人ですごします。防災に関する講話や災害疑似体験、小学生以下には防災ゲームなどにより知識の向上を図ります。さらに非常時の食事（防災食）を調理し喫食します。

「夜間はどんな環境になるの」「居住スペースの広さは」など普段の訓練では体験できない新たな発見も生まれ、防災への備え方や減災対策に繋げることが出来ます。

家族そろってでも、一人でもご参加をお待ちしています。

▼とき 6月8日（土）午後1時～9日



（日）正午まで
受付は6月8日（土）午後1時～午後1時30分

▼ところ 志水小学校

▼対象 志水小学校区在住の方、町内中学校生徒（中学校生徒以下の方は保護者同伴）

▼申込み 事前にお申込みが必要です。

申込書は富士学習等供用施設、総合福祉センターらしいの木、役場3階12番窓口防災安全課に設置してあります。

詳細は、防災安全課までお問い合わせください。

▼問合せ 防災安全課防災安全係
28・0355

Info
自主防災会主催 防災訓練

本年度も各小学校区で自主防災訓練が開催されます。防災のことを学び体験する機会としてぜひ参加してください。

豊山小学校区自主防災訓練

▼とき 6月16日（日）午前8時45分（受付 午前8時45分～午前9時）

▼ところ 豊山小学校

新栄小学校区自主防災訓練

▼とき 12月中旬の日曜日

▼ところ 青山地区内

※ 詳細は11月号広報でお知らせします。

詳しくは、お住まいの小学校区自主防災会か地区委員にお問い合わせください。

▼問合せ 防災安全課防災安全係
28・0355

Info
役場に手話通訳者を設置

5月から、役場窓口における手続きや相談など、手話による意思疎通支援のため手話通訳者の設置を始めます。

▼とき

毎週水曜日 午前9時～正午

毎週金曜日 午後1時～午後4時

▼場所 役場1階5番窓口福祉課

▼問合せ 福祉課福祉係 28・0912、FAX 28・2870

Info
手話奉仕員養成講座

手話奉仕員養成講座を開催します。清須市、北名古屋市中で開催される講座にも参加できます。初心者の方、手話のレベルアップを考えている方、ぜひご参加ください。

▼対象者 豊山町、清須市、北名古屋市中在住・在勤・在学の18歳以上の方

▼期間 下表のとおり

▼定員 20人程度（先着順）

▼受講料 無料（ただし、テキスト代3千2百40円必要）

▼応募方法 5月31日（金）までに各課程の連絡先へ直接お申し込みください。

▼問合せ 福祉課福祉係 28・0912

手話奉仕員養成講座開催一覧表

	入門課程	基礎課程	レベルアップ課程
日時	6月5日～10月23日 毎週水曜日 午後7時～午後9時（全20回 ただし、8月14日は除く）	6月6日～10月24日 毎週木曜日 午後7時～午後9時（全20回 ただし、8月15日は除く）	6月7日～10月25日 毎週金曜日 午後7時～午後9時（全20回 ただし、8月16日は除く）
会場	清須市清洲市民センター	北名古屋健康ドーム	豊山町社会教育センター
対象	初めて手話を学ぶ方	入門課程修了または同レベルの方	基礎課程修了または同レベルの方、通訳技術を学びたい方
連絡先	清須市社会福祉課 ☎052・400・2911	北名古屋社会福祉課 ☎22・1111	福祉課福祉係 ☎28・0912

2
FAX 28・2870

Info
各種義援金のご報告

平成30年7月
から役場1階ロ
ビーに義援金箱
を設置していま
す。

平成30年7月
から平成31年3
月末日までの義
援金送金状況を
ご報告いたしま
す。皆様のご協
力に御礼申し上
げます。

▼問合せ 福祉課
福祉係
28・0912

平成30年7月豪雨災害義援金	28,124円
平成30年米原市竜巻災害義援金	720円
平成30年大阪府北部地震災害義援金	720円
平成30年北海道胆振東部地震災害義援金	15,789円

Info
郷土資料室特別展示

「昭和御大禮の図」展示中

郷土資料室では、古式豊かに挙行され
た昭和天皇の即位儀式を記念した2種
類・6場面の図を社会教育センター1階
ロビーに展示します。

▼とき 5月31日(金)まで
▼問合せ 生涯学習課生涯学習係
28・0396

Info
イベント広場のご案内

商工会館西側のイベント広場は、地元
商店、地域の活性化を目的とした施設で
す。フリーマーケットや子ども会の行事
をはじめとした各種団体の行事に活用い
ただけます。料金は無料です。

利用を希望する方は、利用しようとな
る日の1年前から前日までに役場2階6
番窓口産業・都
市政策課にお申
し込みくださ
い。

▼問合せ 産
業・都市政策課
産業・観光係
28・0944



Info
町長との対話集会

町長が、地区や地域、グループの活動
の場に出向き、町民の皆様との対話集会
を行います。町政やまちづくりに対する
ご意見や提案をお聴きします。詳しく
は、町ホームページに掲載している実施

要綱をご覧いただくか、お問い合わせく
ださい

▼対象 町内に在住・在勤する方を中心
に構成されているおおむね10人以上のグ
ループ

▼開催日 毎月第4週を原則として、グ
ループの希望日時と町長のスケジュール
を調整して決定します。

▼会場 原則として、申込みグループで
確保していただきます

▼募集数 毎月1組(応募者多数の場合
は、翌月以降の開催となります)

▼申込み 開催を希望する日の1か月前
までに所定の用紙により役場3階11番窓
口総務課企画・情報係に提出してくださ
い

▼問合せ 総務課企画・情報係 28・
0913

相談

よろず相談

とき 5月15日(水)
午後1時~午後3時
ところ 役場3階会議室3
相談員 行政相談委員 人権擁護委員
問合せ 総務課総務・人事係
28・6003
福祉課福祉係
28・0912

消費生活相談

ときとところ 5月8日(水) 役場3階 会議室3
5月15日(水) 役場3階 会議室3
いずれも午後1時~午後3時
相談員 消費生活相談員
問合せ 産業・都市政策課 産業・観光係
28・0944

心配ごと相談

とき 5月21日(火)
午後1時30分~午後3時
ところ 総合福祉センターしいの木
2階相談室
相談員 民生児童委員
問合せ 社会福祉協議会
29・0002

法律相談

とき 5月15日(水)
午後3時~午後5時
(1人30分程度)
ところ 役場3階会議室4
対象者 町内に在住(在勤の方
(1人2回まで)
予約方法 前日までに電話が役場3階
11番窓口でお申し込みください。
問合せ 総務課総務・人事係
28・6003

いのちの相談

「いのちの電話」(通話無料)
受付時間 毎月10日
午前8時~翌日の午前8時
0120-783-556
「名古屋いのちの電話」(通話有料)
受付時間 24時間いつでも
052-931-4343
問合せ 福祉課福祉係
28・0912

身体障がい者等相談

とき 5月14日(火)
午前10時~午前11時30分
ところ 総合福祉センター
しいの木2階相談室
(電話相談可)
相談員 身体障害者相談員
問合せ 福祉課福祉係
28・0912

障がい者就業相談(要予約)

とき 月曜日~金曜日(祝日除く)
午前8時30分~午後5時15分
ところ 役場1階相談室
相談員 尾張中部障害者就業・生活支
援センター職員
問合せ 福祉課福祉係
28・0912

母子家庭自立支援・就業相談

とき 5月14日(火)
午前10時~午後3時30分
ところ 役場1階相談室
相談員 愛知県母子自立支援員
問合せ 福祉課福祉係
28・0912

女性相談(要予約)

とき 5月16日(木)
午前10時~午後3時30分
ところ 役場1階相談室
相談員 愛知県女性相談員
問合せ 福祉課福祉係
28・0912

風しん抗体検査・定期予防接種無料クーポン券

風しんの抗体保有率が低い世代に対し、風しんの抗体検査・予防接種にかかる費用の補助を行います。今年度対象の方には5月末までに無料クーポン券を送付します。まずは医療機関で抗体検査を受け、抗体が不十分と判断された方は予防接種を受けてください。▶**問合せ** 保健センター ☎28・3150

事業名	とき	対象	費用	医療機関
風しん抗体検査	令和4年3月末まで(3年間)	【抗体検査】昭和37年4月2日～昭和54年4月1日生まれの男性	クーポン券持参で抗体検査・予防接種とも無料で受けることができます。	協力医療機関 ※事前にクーポン券を持参すれば実施できるか医療機関にご確認ください。 ※国民健康保険の方は抗体検査を町の特定健診で同時に受けることができます。
定期風しん予防接種		【予防接種】抗体検査の結果、抗体が不十分と判断された昭和37年4月2日～昭和54年4月1日生まれの男性 ※今年度は昭和47年4月2日～昭和54年4月1日生の男性にクーポン券を送付します。クーポン券の有効期限は令和2年3月末です。 ※昭和37年4月2日～昭和47年4月1日生の男性は来年度以降にクーポン券を送付しますが、今年度希望する方はクーポン券を発行しますので保健センターにお問い合わせください。		

高齢者の健康

事業名	とき	対象者	ところ
健康ほっとサロン 予約不要	5月14日(火)、21日(火) 午後2時～午後3時	60歳以上の方	総合福祉センター ひまわり
元気はつらつサロン 予約不要	5月8日(水)、15日(水)、22日(水) 午後1時30分～午後2時30分	60歳以上の方	総合福祉センター しいの木
うたごえクラブ 予約不要	5月9日(木) 午前10時～午前11時	60歳以上の方	総合福祉センター さざんか
オレンジカフェしいの木 予約不要	5月27日(月) 午後1時30分～午後3時	認知症の方やその家族、その他の住民の方	総合福祉センター しいの木
まちかど健康長寿教室 予約不要	5月7日(火) 午後1時30分～午後3時30分	65歳以上の方	保健センター
	5月17日(金) 午前10時～正午		富士学習等共用施設
介護支援ボランティア説明会	5月20日(月) 午前10時～午前11時	65歳以上で要支援・要介護認定等を受けていない方 (持ち物：介護保険被保険者証、保険登録料250円、印鑑)	保健センター

地域包括支援センター

男性の簡単料理教室 参加者募集

料理教室の参加者を募集しています。町内にお住まいの65歳以上の男性なら、どなたでも参加できます。日頃から料理をする方はもちろん、初心者でもスタッフが補助しますのでご安心ください。

▶過去の献立例

- ・山菜おこわ
- ・野菜の豚肉巻き
- ・すまし汁
- ・栗蒸ししょうかん



▶日程 月1回金曜日(来られる日のみでかまいません)

令和元年

5月24日(金)	6月28日(金)	7月26日(金)
8月23日(金)	9月27日(金)	10月25日(金)
11月22日(金)	12月20日(金)	

令和2年

1月24日(金)	2月28日(金)	3月27日(金)
----------	----------	----------

▶**とき** 午前10時～午後0時30分

▶**ところ** 保健センター2階

▶**対象者** 65歳以上の男性

▶**持ち物** エプロン、材料費500円、お米0.5合

▶**申込み・問合せ** 地域包括支援センター ☎28・0932

相談・健康づくり

事業名	とき	内容など
成人健康相談 要予約	5月22日(水) 午後1時～午後2時30分	保健師による健康相談 対象者：住民の方
こころの健康相談 要予約	5月17日(金) 午前10時～正午	臨床心理士によるこころの健康相談 対象者：住民の方

健康診査・がん検診

事業名	予約	健診(検診)日	対象	費用
集団健診 成人健診 要予約			30～38歳の方	1,300円
特定健康診査 がん検診等 要予約	5月27日(月) ～5月31日(金)	6月3日(月) ～6月11日(火) ※日曜を除く	39歳～ 74歳の方で 町国民健康保険に 加入している方 ※対象の方には5月中に 保険課から受診券が送付されます。	特定健診：無料 大腸がん検診：300円 胃がん検診：600円 肺がん検診：無料 前立腺がん検診：400円 乳がん検診(X線)：1,200円 子宮頸がん検診：1,300円 骨粗しょう症検診：400円
子宮頸がん検診 要予約	5月27日(月) ～6月11日(火)	6月12日(水) 午前・午後	20歳以上の方	1,300円
乳がん検診(X線) 要予約	※午前9時より 電話予約可 ※土日を除く	6月13日(木) 午前・午後	40歳以上の方	1,200円
乳がん検診(エコー) 要予約		※託児あり	30～39歳の方	500円
事業名	とき	対象・持ち物	費用	指定医療機関
特定健康診査 要予約	12月末まで	対象者：39歳～ 74歳の方で 町国民健康保険に 加入している方 持ち物：保険証・受診券 ※対象の方には5月中に保険課より 受診券が送付されます。	無料	杉山医院 とよ山内科クリニック わかばファミリークリニック N. キッズレディースクリニック および北名古屋市・清須市の 指定医療機関
子宮がん検診 予約不要	令和2年 2月29日(土)まで ※N. キッズレディース クリニックは6月末まで	対象者：20歳以上の女性 持ち物：保険証・印鑑	頸部1,300円 体部800円 ※30歳～40歳の方は HPV(ヒトパピローマウイルス) 検査も同時に受けられます。 (費用：無料) ※体部検査は医師が必要と認め た方のみ	小林産婦人科、師勝産婦人科、 藤の花レディースクリニック、 N. キッズレディースクリニック ※N. キッズレディースクリニックは 5月18日(土)午前10時～午前11時30分 のみ実施
骨粗しょう症検診 要予約	令和2年 2月29日(土)まで	対象者：30歳～74歳の女性 持ち物：保険証・印鑑	400円	N. キッズレディースクリニック

※対象年齢は平成31年4月1日現在の年齢です。70歳以上の方は検診料が無料です。

※町障害者医療受給者、住民税非課税の方は検診料が無料です。対象の方で検診を受ける場合は事前に保健センターにお越しください。

保健センターだより

日本脳炎ワクチン接種の特例措置

平成19年4月1日以前の生まれの方で、日本脳炎ワクチンの予防接種の接種を二期まで(計4回)完了していない方は、20歳未満の間、日本脳炎ワクチンの予防接種を定期接種として受けることができます。対象の方は、医療機関に予約をして接種してください。

予診票をお持ちでない方は、再発行しますので、母子手帳を持参し保健センターへお越しください。ご不明な点は、保健センターまでお問い合わせください。

▶問合せ 保健センター ☎28・3150

児童センター・児童館 情報



● しいの木児童センター ☎ 39・0114

行事名	とき	対象
遊戯室であそぼう	7日(火) 午前10時～	乳幼児親子
工作 コースターを作ろう	11日(土) 午後1時30分～	小学生
にこにこ・子育て相談	17日(金) 午前10時30分～	乳幼児親子
ぬり絵をしよう	18日(土) 午後1時30分～	小学生

● ひまわり児童館 ☎ 39・3600

行事名	とき	対象
おひさまおはなし会	9日(木) 午前10時30分～	乳幼児親子
工作あそび	11日(土) 午前10時30分～	小学生
工作あそび	18日(土) 午前10時30分～	小学生
きらきら	24日(金) 午前10時30分～	乳幼児親子
みんなと一緒にあそぼう	27日(月) 午前10時30分～	小学生

● さざんか児童館 ☎ 28・2088

行事名	とき	対象
Let's Try みんなでランチ(自由参加)※	10日(金) 午前10時30分～	乳幼児親子
おはなし会	11日(土) 午前10時～	小学生
Wall art	11日(土) 午後1時～	小学生
べびーたち	15日(水) 午前10時30分～	乳幼児親子
工作教室	18日(土) 午前10時～	小学生
ぽかぽか みんなでランチ(自由参加)※	22日(水) 午前10時30分～	乳幼児親子
Happy Day みんなでランチ(自由参加)※	24日(金) 午前10時30分～	乳幼児親子
しょうぎ大会	27日(月) 午前10時～	小学生
リトミック(申込受付5月7日～(TEL可)) みんなでランチ(自由参加)※	28日(火) 午前10時～	1歳6か月以上の 乳幼児親子20組
誕生日会	30日(木) 午後4時～	小学生

※ランチに参加される方は、お弁当・水筒を持参してください。

● 子育てに関する相談窓口

種類	とき	ところ	相談員	問合せ
保育園 子育て相談	月～金曜日(祝休日除く) 午前10時～午後3時	各保育園	町保育士	豊山保育園 ☎ 28・2888 富士保育園 ☎ 28・3459 青山保育園 ☎ 28・3562
家庭教育相談	5月15日(水) 午後1時～午後3時	役場3階 会議室3	町内在住の子育て ネットワーク	生涯学習課生涯学習係 ☎ 28・0396
保健センター 家庭児童相談	5月17日(金) 午後1時～午後3時	保健センター 2階研修室	愛知県家庭相談員	保健センター ☎ 28・3150 要予約
教育相談	月～金曜日(祝休日除く) 午前9時～午後4時 ☎ 0120・28・7867	新栄学習等供用施設	豊山町教育相談員	学校教育課学校教育係 ☎ 28・2211
しいの木 児童センター 子育て相談	5月17日(金) 午前10時30分～午前11時30分	しいの木児童センター	愛知県家庭相談員	しいの木児童センター ☎ 39・0114

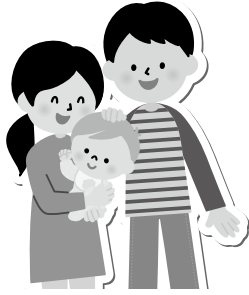

子育てひろば

子育てに関する情報をお届けします。

● 妊婦向け

事業名	とき	内容など
母子手帳交付 予約不要	毎週月曜日（祝日の場合、翌開庁日） 午前8時30分～正午 ※ご都合の悪い方は事前にご連絡ください。	母子手帳交付、妊婦健康相談 対象者：妊婦 持ち物：妊娠届出書、マイナンバーカードか通知カード
妊婦相談 要予約	毎週月曜日（祝日を除く） 午前8時30分～正午	助産師、保健師による相談 対象者：母子手帳交付済みの妊婦の方 持ち物：母子手帳
ニューファミリー教室 要予約	5月30日（木） 午前10時～午前11時30分	「赤ちゃんとの生活、先輩ママとの交流会」 対象者：妊婦とその夫 持ち物：母子手帳

● 乳幼児向け

事業名	とき	内容など
こども健康相談 要予約	5月9日（木）5月31日（金） 午前9時30分～午前10時30分受付	身体計測、保健師、助産師、栄養士による健康相談 対象者：乳幼児と保護者 持ち物：母子手帳
あかちゃん広場 要予約	5月30日（木） 午前10時～午前11時30分	「親子で遊ぼう！」 対象者：生後4か月から12か月までの乳児と保護者
あかちゃん相談 要予約	5月15日（水） 午後1時30分～午後3時	対象者：生後6か月までの乳児と保護者 持ち物：母子手帳、母乳相談希望の方はタオル2枚
食育ひろば 予約不要	5月14日（火）	内容：食育に関するお話 対象者：2歳児 ※すすく相談・歯科健診と同日実施
3か月児健診	5月21日（火） 受付：午後0時30分～午後1時	対象者：平成31年1月の出生者 持ち物：母子手帳、アンケート
2歳児すすく相談・ 歯科健診	5月14日（火） 午前9時～午前9時15分受付	対象者：平成29年4月～平成29年5月の出生者 持ち物：母子手帳、アンケート、歯ブラシ、コップ、タオル
2歳6か月児 すすく相談・ 歯科健診	5月14日（火） 午前9時30分～午前9時45分受付	対象者：平成28年10月～平成28年11月の出生者 持ち物：母子手帳、アンケート、歯ブラシ、コップ、タオル
3歳児健診	5月23日（木） 午後0時30分～午後1時受付	対象者：平成28年4月2日～平成28年5月の出生者 持ち物：母子手帳、アンケート、検尿

● 妊娠希望の方

事業名	とき	対象者	接種方法	接種場所
風しん 予防接種 要予約	令和2年3月末まで	・妊娠を予定、希望している 女性とその夫 ・妊婦の夫 ※風しんの罹患歴がなく、風しん予防接種 を受けたことがない方に限ります。	医療機関にご予約の上、 お出かけください。 費用：無料	杉山医院・N.キッズレディース クリニック・とよ山内科クリニック・ わかばファミリークリニック および北名古屋市、清須市の指定 医療機関

情報コーナー

県などの情報をお知らせします

お知らせ シルバー人材センター 樹木剪定の受付方法

剪定作業会員の減少と高齢化に伴い、10月～2月の樹木剪定を依頼される場合の予約方法を次のとおりとさせていただきます。

▼**申込方法** センター窓口または電話
※毎年作業に伺っている方も申込み願います。

▼**申込開始日** 6月3日(月)から
(受付時間 午前9時～午後5時)

※予定件数になり次第、締め切ります。

▼作業日について

申込み順ではございません。センターで調整し、順次ご連絡いたします。

天候不順等により、日程の変更を行いますのでご了承ください。

また、高木の剪定はお断りする場合があります。

▼**問合せ** 豊山町シルバー人材センター
☎28・6322 平日午前8時30分～午後5時15分 (土日・祝日は休業日)

お知らせ 工業統計調査の実施

総務省及び経済産業省では、6月1日現在で「2019年工業統計調査」を全国一斉に実施します。

この調査は、我が国の工業の実態を明らかにすることを目的として、製造業に属する事業所を対象に行われる重要な調査です。調査結果は、国や地方公共団体の行政施策の重要な基礎資料として使われるなど、広く利用されています。

調査をお願いする事業所には、知事が任命した統計調査員が5月中旬から調査票を持って伺います(一部事業所では経済産業省から直接郵送で届きます)。統計法に基づき調査内容の秘密は厳守されますので、正確なご回答をお願いいたします。

▼**問合せ** 県民文化局統計課工業統計グループ ☎052・954・6106
町総務課企画・情報係 ☎28・0913

お知らせ 中退共の退職金制度

中小企業退職金共済(中退共)制度とは、単独では退職金制度を持つことが困難である中小・零細企業において、中小企業者の相互扶助の精神と国の援助で確立された退職金制度です。中小企業の従業員の福祉の増進と雇用の安定を図り、中小企業の振興と発展に寄与することを目的としています。加入できる企業は業種によって異なります。詳しくは、独立

行政法人勤労者退職金共済機構 中小企業退職金共済事業本部にお問い合わせください。

▼**問合せ** 独立行政法人勤労者退職金共済機構 中小企業退職金共済事業本部
☎03・6907・1234

相談 不動産無料相談

不動産に関する取引と悩みごとに関する相談に応じます。秘密は厳守します。

▼**とき** 5月16日(木)
午後1時～午後4時

▼**ところ** 北名古屋市社会福祉協議会本所 1階 相談室

▼**問合せ** 公益社団法人愛知県宅地建物取引業協会 西尾張支部
☎0586・81・3344

FAX 0586・81・3354

5/26開催 救命講習

西春日井広域事務組合消防本部では、「もしも」の時に役立つ応急手当の方法を皆様に知っていただくために、AED(自動体外式除細動器)の取り扱いを含む救命講習会を開催します。

▼**とき** 5月26日(日) 午前9時～正午
▼**ところ** 西春日井広域事務組合西消防署

▼**内容** 普通救命講習Ⅰ(3時間講習)
成人が心肺停止になった場合を想定した心肺蘇生法

▼**対象** 原則として豊山町、北名古屋市、清須市に在住・在勤・在学の方

▼**定員** 30人(講習の1か月前から電話受付開始、定員になり次第締切り)

▼**参加費** 無料

※受講された方には、後日修了証を交付します。修了証は、講習終了後2週間後に発行されるため、左記の連絡先へ確認の後、来署し受け取りにしてください。郵送希望の場合、82円切手を貼った封筒に宛先を記入し受講当日持参してください。

▼**申込み・問合せ** 西春日井広域事務組合消防本部消防課 ☎22・4954 (平日の午前9時～午後5時)

7/23,24開催 早期教育相談

県教育委員会では、乳幼児期(0歳以上)から来年度(令和2年度)に新1年生になる(6歳まで)障がいのあると思われるお子さまとその保護者の方を対象とした早期教育相談を無料で実施します。

▼**とき** 7月23日(火)・24日(水) 午前10時～午後4時

▼**ところ** 春日井市ささえ愛センター(春日井市春見町3番地)

▼**申込み** 6月10日(月)までに役場3階9番窓口学校教育課で申込書に必要事項を記入し、お申し込みください。

▼**問合せ** 町学校教育課学校教育係
☎28・2211

エアポート✈️インフォメーション

空港周辺施設のイベントや
行事をお知らせします。

名古屋空港ターミナルビル

新緑の輝く季節になってきました。お昼のひとときをぜひ空港でお過ごしください。

★県営名古屋空港 お昼のコンサート★

『風薫る初夏の音楽会』
と き：5月17日（金） 正午～
会 場：ターミナル1階 到着ロビー
出 演：名古屋芸術大学



写真は
昨年のものです。

★県営名古屋空港 ミニギャラリー★

『写真展』
と き：5月14日（火）～27日（月）
会 場：ターミナル3階 展望ロビー
出 展：豊山町文化協会加盟写真クラブ
問合せ：名古屋空港ビルディング㈱ ☎28・5633



なごびよん

【公共交通機関利用のお願い】

ゴールデンウィークの長期休暇時は、駐車場が満車になり駐車できない場合がございます。空港にお越しの際は、公共交通機関などのご利用をお願いいたします。

▶駐車場に関する問合せ：

名古屋空港ビルディング㈱ ☎29・1600

あいち航空ミュージアム

あいち航空ミュージアムでは、5月6日（月・休）までの期間にゴールデンウィークイベントを実施します。ご家族、ご友人もお誘い合わせの上、ぜひお越しください。

✈️ フォトコンテスト入賞作品講評会・トークショー

2月9日（土）から募集をしていたフォトコンテストの入賞作品を40点程度展示します。また、フォトコンテスト審査員による入賞作品の講評会や、トークショーも開催します。

- ①フォトコンテスト入賞作品展示
と き：6月24日（月）まで
ところ：1階飛行の教室入り口付近
- ②入賞作品講評会
と き：5月3日（金・祝）午前10時30分～正午
ところ：1階フライングボックス前ステージ
講 師：航空写真家 赤塚聡氏
航空ファン編集部 神野幸久氏
ブルーインパルス元編隊長 吉田信也氏
- ③トークショー
と き：5月3日（金・祝）午後1時～午後3時
ところ：1階フライングボックス前ステージ
ゲスト：航空ファン編集部 神野幸久氏
ブルーインパルス元編隊長 吉田信也氏

✈️パイロットチャレンジ

ジェット旅客機やヘリコプター、チャトル輸送機など、さまざまな9タイプの航空機の中からお気に入りの1機を選んで、シミュレーターでフライト体験ができます。

- と き：5月6日（月・休）まで
午前の部 午前10時～午後1時
午後の部 午後2時～午後5時30分
受 付：1階航空メッセプラザ
対 象：小学生以上
定 員：1日あたり先着240名程度
（お1人あたり5分程度）

✈️ドローンを飛ばしてみよう！

特設体験ブース内で、トイドローンの基礎的な操作を体験することができます。

- と き：5月1日（水・祝）～5月6日（月・休）
午前の部 午前10時～正午
午後の部 午後1時～午後5時30分
ところ：1階航空メッセプラザ
対 象：小学生以上（10歳未満のお子様は必ず保護者がサポートをしてください）
定 員：午前の部先着50名 午後の部先着100名
受付時間中に会場へお越しください
（お1人あたり3分程度の操縦体験）

▶問合せ あいち航空ミュージアム
☎39・0283 ㊟29・2011

施設案内

開館時間 午前9時30分～午後5時
（最終入館：午後4時30分）
休館日 火曜日（祝日の場合は翌日）
入館料 大人1,000円、高大生800円、
小中学生500円

★ゴールデンウィーク期間中（5月6日（月・休）まで）は、全日無休、開館時間も午後6時まで延長します。

生涯学習 がんばってます!

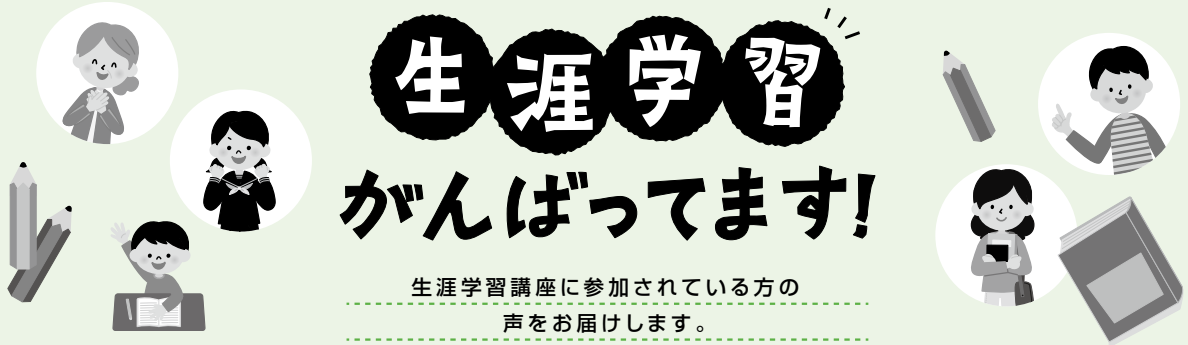

生涯学習講座に参加されている方の
声をお届けします。

陶芸クラブに入って

すずきむら ゆな
杉村 優菜

私は、4年生のときにおばあちゃんに
さそわれたのがきっかけで陶芸クラブに
入りました。クラブではお皿やコップを
作ったり、季節に合わせた作品や毎年十
支を作ったりしています。

陶芸の作品は、ねん土からこねて、形
を作り、焼いて作品に絵を書いたり、シ
ンプルに色にも出来ます。そして、色
づけするのにゆう薬をつけるのですが、
ゆう薬のつけかたによって作品の仕上が
り具合がちがうので、毎回どんな作品が
出来るかドキドキです。自分の想像した
ような作品が出来ると、作ってよかった
なあと、とてもうれしく感じます。

カローリング教室に参加して

やまもと のぶ子
山本 のぶ子

今回11月27日、12月4日、12月11日
と、3回に渡り参加させていただきまし
た。スポーツが苦手な私は、不安でした
が、少しは興味もあり、恥をさらすつも
りで教わりながら始めてみました。狙い
を定め投じてみると思ったようにはいき
ません。

右へ左へ又圏外へと行ってしまい、想
像以上に難しかったです。作戦もあり、
得点を加算するには、まだまだ練習をし

その中でもコップは、ゆう薬のつけ具
合が難しいけれど、焼くと想像よりはる
かに色が出ていて、おどろきました。先
生達にも、「いい色がでたね。」「や」「す
ごくきれい!」とほめられて、とてもう
れしかったです。

陶芸の最後の日には、先生とみんな
自分で作ったお皿とコップを使って、お
茶を飲みました。自分が作ったお皿でお
かしを食べると格別においしく感じまし
た。

私は、陶芸クラブ
に入って、いっぱい
作品を作ったり、い
ろんな人に出会って
よかったです。



回数を重ねる事だと感じました。失敗ば
かりでしたが、先生方、参加された皆様
方が笑顔で優しく見守って下さり、楽し
い時間を過ごすことが出来ました。又機
会がありましたらチャレンジ出来るとい
いなと思いました。お世話をして下さっ
た方々、ありがとうございました。



キッズレポート

初めての愛知駅伝

さかきほろ はると
榊原 温人

僕は今回、第13回愛知県市町村対抗駅伝競走大会に
参加させていただきました。僕が、在籍していた豊山
町立豊山中学校には、陸上部がありませんでした。な
ので、僕自身あまり陸上経験がありません。そういっ
た中での今大会への出場が決まった際には、喜びの中
にも不安や心配などといった気持ちの方が、とても大
きかったです。週2回JRCという陸上教室が行われ
ていて、受験勉強の中ではありましたが、出来る限り
参加しました。安藤先生による適切なアドバイスを頂
き、一生懸命仲間たちと練習に取り組みました。日々
の練習を通して、少しずつタイムが良くなっていきま
した。僕の中にあつた不安や心配などといった気持ち
は、自然と自信に変わっていききました。

そして、本番前には家族や友達、先生、地域の方々
など、たくさんの方々に応援や言葉を掛けて頂き、と
ても励みになりました。でも、僕自身初めての参加
だったので、本番はとても緊張して、思い通りの走り
が出来ず、練習よりもタイムを落としてしまいました
。チームへの貢献が出来なかったことに、悔いが残
りました。

今大会に参加させていただいたことは、僕自身の
中、非常に大きな経験となりました。

この経験を活かし、高校で
は陸上部に所属し、愛知駅伝
での悔しさを糧に、どんな時
も諦めない強い気持ちをもっ
て日々の練習に取り組みんで
いきたいと思えます。



2019 5月 スクールホットライン

地域社会と連携して 取り組む環境美化教育

from 新栄小学校

新栄小学校は、昨年度「環境美化教育優良校等表彰事業」で、「優良校・協会会長賞」を受賞しました。

2月18日の伝達式では、食品容器環境美化協会からPTA会長と児童会長に表彰状が手渡されました。資源回収、地域清掃、大山川の水生生物調査などの活動を地道に進めてきたことが、表彰につながりました。

資源回収は、昭和56年開校10周年の年、リサイクルへの関心の高まりを受けて、PTA活動の一環として始まりました。回収日には、児童と保護者が力を合わせて回収作業をしています。

地域清掃は、昭和63年、PTA活動の研究をきっかけに、日頃お世話になっている地域の公園を親子で清掃する活動として始まりました。

どちらの活動も、よりよい環境作りへの関心を高めるとともに、親子のふれあい活動としても意義のある活動となっています。また、資源回収の収益金は、親子ふれあい活動や環境美化活

動に役立てています。

水生生物調査は、昭和61年から始まりました。毎年、西春日井環境保全担当協議会の協力を得て、大山川の浅瀬に入り、どんな水生生物がいるかを調べています。講師の先生から川に住む生き物についての話を聞き、実際に調べることを通して、大山川の水質が分かります。ヨシノボリ・オイカワなどのきれいな水に住む生き物を発見することもあり、子どもたちは興味津々で、夢中になって活動します。

今回の表彰を受け、子どもたちは、「受賞校としての意識をもって、これからも環境美化活動をがんばりたい」と意気込み、「静かに掃除」の取組を始めました。

これからも、長年受け継がれてきたこれらの活動を通して、身近な環境を大切に、自分たちの住む地域を守っていくこととする子どもたちを育てていきたいと思えます。



私の航空史

名航製初の飛行機 十式艦上戦闘機が 飛んだ!(上)

岡野 允俊

明治36(1903)年、アメリカでライト兄弟が動力飛行をした時から近代航空史が始まる。

その後、明治43年、わが国では東京の代々木練兵場で徳川、日野両大尉が日本発の飛行に成功した。この辺りから飛行機の話は突如にぎやかになってくる。そして第一次大戦がはじまると不恰好な機織機や風のよな飛行機が、ときに上空から敵情を眺めたり、ときに小さな爆弾を落としたり、ときにはピストルの撃ち合いをしたりするなど、のどかな航空戦のはしりを演じた。以来多くの軍事はやがて空こそ海にとつて代わる活動の舞台になるであろうと予

想した。そして、それら飛行機を造る技術者たちはあくまでも純粋に、技術者としてより速く、より高く、より遠くへ飛べる飛行機を開発することに躍りとなった。

大正9(1920)年、第一次大戦が終わった翌年、三菱造船は神戸造船所の事業拡張による潜水艦建造のため、名古屋港6号埋立地に58,000坪の工場敷地を買収した。だが結果は深度が浅く潜水艦事業には不向きであることが分かり、大正10年には社名を三菱内燃機と改め、これを自動車および航空機の製造工場にあてることにした。しかし、翌11年、自動車は国内需要が時期尚早であるとしてその製造を中止し、航空機ならびに発動機の製造をはじめたため、実質的にはここに航空機の製造がスタートしたと見るべきであろう。このとき敷地は66,000坪、従業員は200余名であった。

わいわいプラザ

これから開催されるイベントや、スポーツなどの大会結果、その他、町民活動を行う団体からのお知らせなどをお届けします。

参加者募集

とよやまDEないと 踊り練習会

夏まつり実行委員会では、7月27日(土)に今年も開催される夏まつり「とよやまDEないと」で、たくさんの方が盆踊りに参加していただけるよう、恒例の練習会を開催します。曲目は、「炭鉱節」「豊山音頭」「ダンシング・ヒーロー」などです。事前の申込みは必要ありませんので、お気軽にご参加ください。

参加特典 練習に参加していただいた方には、当日ふれあいコーナーで使える「DEないとん券」をお1人1枚お渡しいたします(予定数量がなくなり次第終了)

と き 5月27日(月)、6月10日(月)、24日(月)、7月8日(月)も予定しています。午後7時30分～午後9時ごろ

ところ 東部学習等供用施設

参加費 無料

指導者 夏まつり実行委員会おどり部会(指導者が欠席のため自主練習の場合もあります)

問合せ 夏まつり実行委員会 尾野清治
☎090・7673・4158

参加者募集

町民体育大会 実行委員

町民体育大会は、毎年10月の第1日曜日に開催され、多くの参加者で盛り上がります。今年は10月6日(日)の予定です。町民体育大会の企画、運営や種目を決める実行委員会に、経験とアイデア豊富な方の参加を募集いたします。

募集締切 5月17日(金)まで

募集人員 2人

応募資格 町内在住の満20歳以上の方

申込み・問合せ

豊山町民体育大会実行委員会事務局
(生涯学習課生涯学習係)

☎28・0396



参加者募集

豊山にじいろ食堂

食を通じ、「子どもと地域の交流の架け橋」となる場所の提供を目的として、豊山にじいろ食堂を開催します。5月は特別企画も併せて実施します。ぜひご参加ください。

●特別企画

と き 5月6日(月・祝)
受付 午前11時～午後2時

ところ 豊山町商工会前イベント広場(徒歩か自転車でお越しください)

対象者 町内在住の中学生以下の児童(同伴の保護者も可)
限定200食

メニュー カレーライス(トッピング付き)

●定例企画

と き 5月19日(日)
受付 午前11時～午後2時(定員になり次第締め切り)
食事の提供は午前11時30分から始めます

ところ 社会教育センター3階和室

定員 50名

メニュー 手作りハンバーグ、フライドポテト、サラダ、スープ、デザート

その他 開催当日の運営ボランティア、食材の提供者を募集しています。

主催 豊山町まちづくりサポーター

問合せ 福祉課福祉係
☎28・0912

参加者募集

町民インディアカ大会

体育協会主催による第30回町民インディアカ大会を開催します。

と き 6月23日(日) 午前9時～

ところ 社会教育センター1階アリーナ

参加費 1人100円

練習日 6月6日(木)、13日(木)、20日(木) 午後7時～午後9時

参加人員 4人1組か個人

申込締切 6月13日(木)

申込み・問合せ

豊山町体育協会 ☎28・2212

インディアカクラブ部長

柴田祥一 ☎28・0162

結果報告

第25回 全日本 チュックボール選手権大会

3月3日(日)群馬県前橋市ヤマト市民体育館で行われた、第25回全日本チュックボール選手権大会に、豊山チュックボールクラブが参加し、優勝しました。

クラブではメンバーを募集しておりますので、興味のある方はお気軽にご連絡ください。

問合せ 豊山チュックボールクラブ 長窪田行康

☎090・2340・0202

結果報告

第32回町民ボウリング大会結果

3月14日(木)、体育協会主催による第32回町民ボウリング大会がコロナキャットボウル小牧店にて開催されました。

76人が参加され、結果は次のとおりです。

優勝/黒田豊	657P
準優勝/本多縫子	618P
第3位/中西正司	602P
第4位/藤本明夫	597P
第5位/井上百百合子	581P
BB賞/土屋直樹	246P

問合せ

豊山町体育協会 ☎28・2212

ボウリングクラブ長 中西正司

☎28・2505

結果報告

豊山シニア・ゴルフ倶楽部大会

3月31日(日)、シニア・ゴルフ倶楽部主催による第94回大会が開催されました。総会を兼ねた大会で、大会は愛岐カントリークラブにて開催し、総会はキッチンくまで行われました。競技は新Wペリア戦で、結果は次のとおりです(数字はスコア、ハンディキャップの順)。

優勝/井上博司	74.4	27.6
準優勝/東海林宗義	74.8	7.2
第3位/柴田隆昌	74.8	19.2
BB賞/水野哲郎	87.4	27.6
BG/東海林宗義	82	(40・42)

また、総会は最高顧問である服部町長も参加され、各議案が滞りなく審議され可決し、無事終了しました。

問合せ

豊山シニア・ゴルフ倶楽部事務局

会長 安藤茂市 ☎28・1663

今月のお知らせ

社会教育センター図書室
28・5449

おはなし会

町内2つのボランティアグループによる楽しいおはなし会を開催します。

5/18 ゆめっ子のおはなし会

とき 5月18日(土)
午後1時30分～

ところ 社会教育センター1階
幼児遊戯室
対象 小学校低学年、幼児

5/9 ゆめっ子のおはなし会

とき 5月9日(木)
午前10時30分～

ところ 総合福祉センター
南館ひまわり
対象 乳幼児

休館

資料整理のため、5月31日(金)は、図書室をお休みします。
6月1日(土)からは平常どおり利用できます

新刊



児童書
ふくろうがっこう(3)5歳向け
いとう ひろし 作(徳間書店)

ふくろう学校に通うふくろうの子や、フワちゃん、フワちゃん、ロウちゃん。今日の授業は「わいものにであつたら、どうするか」。かみなりさんが授業にとびいりしてはでにかみなりをならすと…。



一般書
保育に役立つ
0・1・2歳の手作りおもちゃ
矢野 真 著(成美堂出版)

「ゾウさんにぎにぎ」ほつとんポップス「お買い物レジ」。保育の現場や家庭で使いややく、身近な材料で作れるおもちゃを0・1・2歳の年齢別に130種紹介。作り方や遊び方を例を用いてわかりやすく解説する。

豊山俳句クラブ

青山克己 選

梅白く白く日々広がりぬ

青山とも子

風を切り一目散に冬の駅

谷崎 琴

春時雨土管の街に坂多し

岡島 齋

風止んでただ沈丁の深き闇

高木須磨子

二年目の裸まつりの儼迫い裂く

山下敬太

真つ青な空に描きし春の詩

黒澤裕子

人の名を忘れしまま春の雲

田村多喜子

少年の紙ヒョーキや二月辰

坪井昭子

「ガウガウ」と電線鳴るや春北風

東海林宗義

春光や飛行機雲のほどけゆく

杉浦みどり

鉄弾み春の光を耕せり

坪井径子

啓蟄や山に大穴小穴あり

石黒貴代子

鋭角にときすまされし土間の冷え

青山克己

豊山歌壇

水野笑子 選

夢持ちて活き活きとせし青春の
当時の吾を今年の夢に

井上とよほ

故郷の親しき友ははるかなり
来世に会ひたし叶ふのならば

小出寿枝

孫達の花嫁姿今年こそと
願ふ私のささやかな夢

佐藤勝子

元号の変る五月の我が夢は
平成の平和続きて欲しき

柴田満枝

当り前に月日の過ぎし二年の
何と良き事と新年に思ふ

鈴木久子

寒中なる温き日射しに思ひ立ち
施設入所の友を見舞ひに

中澤芳子

友達にスマホでメール送りたいし
あの人この人と顔浮かび来て

水野勝代

毎日を悩みごと無く過ごす幸
終りの季の無上の恵み

山田 米

日の暮れて焼酎を手に男らは
今日のひと日を語らひてをり

渡辺トヨ子

寒さゆゑかお多福雨天火のごとく
赤く染まりぬ見惚れる様に

荒川昌枝

編集後記

あしなが育英会は、親を亡くした子らを支援する団体である。奨学金の支給のみならず、交流を通じて心の支えは子どもたちにとって大きな意義を持つ。活動の原点は、約50年前、玉井義臣会長が母親を交通事故で亡くしたことである。当時、交通事故死者数は全国で1万人を大きく上回り、「交通戦争」といわれていた▼交通事故死をなくすために様々な取組みがなされ、現在では大きく減少した。しかし、今なお、3千人以上もの尊い命が交通事故により失われている現実がある。その約1割は、自転車乗車中の事故である▼特集でお知らせしたとおり、本町は自転車の安全利用の促進に関する条例を定めた。条例では、町の責務をはじめ、自転車による悲しい事故を防ぐことを目的とした規定を設けている。中学生以下と高齢者の方々に、ヘルメットの着用を促すのもその一つである▼自転車による死亡事故の多くは、頭部への損傷が原因である。なかでも、高齢者が最も多い。本町は、ヘルメットの購入を補助する制度も設けた。この機会にぜひ、活用して安全運転に心がけていただきたい。

5月の予定表

納期限・口座振替日 **5/7** (火) ●固定資産税・都市計画税前期分、第1期分 ●国民年金保険料3月分 ●保育料4月分 ●介護保険料第1期分
5/31 (金) ●軽自動車税全期分 ●国民年金保険料4月分 ●保育料5月分 ●国民健康保険税第1期分

日	予定	ごみ収集
水 1	天皇の即位の日 休急病診療所 例はなみずき整形外科スポーツクリニック (清須市)052-408-0087 園関戸歯科医院 (北名古屋市) 0568-24-1833	②不燃ごみ
木 2	国民の休日 休急病診療所 例名古屋整形外科人工関節クリニック (北名古屋市)0568-22-7772 園さかい歯科口腔外科医院 (清須市)052-401-1182	①不燃ごみ
金 3	憲法記念日 休急病診療所 例ゆたかクリニック(清須市)052-408-0171 園なな歯科(北名古屋市) 0568-39-4177	②可燃ごみ
土 4	みどりの日 休急病診療所 例済衆館病院(北名古屋市)0568-21-0811 園新清洲歯科医院(清須市) 052-409-6777	①可燃ごみ
日 5	こどもの日 休急病診療所 例遠藤外科・整形外科(清須市)052-502-8841 園さとう歯科医院(北名古屋市) 0568-23-8818	②可燃ごみ
月 6	振替休日 休急病診療所 例安田クリニック(北名古屋市)0568-26-2020 園すずらん歯科矯正歯科(清須市) 052-982-8302	②可燃ごみ
火 7	母子手帳交付 まちかど教室(保健センター)	①可燃ごみ
水 8	元気はつらつサロン(しいの木) 消費生活相談	②資源分別収集
木 9	こども健康相談 うたごえクラブ(さざんか)	①資源分別収集
金 10		②可燃ごみ
土 11		①可燃ごみ
日 12	休急病診療所 例済衆館病院(北名古屋市)0568-21-0811 園せきや歯科クリニック(北名古屋市) 0568-24-8241	②可燃ごみ
月 13	母子手帳交付 妊婦相談	②可燃ごみ
火 14	すくすく相談・歯科健診 食育ひろば 健康ほっとサロン(ひまわり) 心配ごと相談 身体障がい者等相談 母子家庭自立支援・就業相談	①可燃ごみ
水 15	あかちゃん相談 元気はつらつサロン(しいの木) よろず相談 法律相談 消費生活相談 家庭教育相談	②不燃ごみ
木 16	女性相談	①不燃ごみ
金 17	こころの健康相談 まちかど教室(富士供用施設) 家庭児童相談 しいの木児童センター子育て相談	②可燃ごみ
土 18		①可燃ごみ
日 19	休急病診療所 例西春整形外科(北名古屋市)0568-21-5521 園おおまえ歯科医院(清須市) 052-408-0800	紙資源分別収集
月 20	母子手帳交付 妊婦相談 介護支援ボランティア説明会(保健センター)	②可燃ごみ
火 21	3か月児健診 健康ほっとサロン(ひまわり) 心配ごと相談	①可燃ごみ
水 22	成人健康相談 元気はつらつサロン(しいの木)	②資源分別収集
木 23	3歳児健診	①資源分別収集
金 24		②可燃ごみ
土 25		①可燃ごみ
日 26	休急病診療所 例済衆館病院(北名古屋市)0568-21-0811 園医療法人 東洋会西春中央歯科(北名古屋市) 0568-23-0066	②可燃ごみ
月 27	母子手帳交付 妊婦相談 特定健診受付 オレンジカフェ(しいの木)	②可燃ごみ
火 28	特定健診受付	①可燃ごみ
水 29	特定健診受付	②不燃ごみ
木 30	特定健診受付 ニューファミリー教室 あかちゃん広場	①不燃ごみ
金 31	特定健診受付 こども健康相談	②可燃ごみ

※ごみ収集「①可燃ごみ」は第1地区可燃ごみ収集日の意味です。以下同じです。※リサイクルステーション開設日時：毎週金・土・日曜日、午前8時30分～午後4時45分
 ※四印：休日救急外科病棟の診療時間：午前10時～正午 午後1時～午後5時(年末年始も診療)、園印：休日歯科診療の受付時間：午前9時30分～午前11時30分(年末年始も診療)

休日急病診療所マップ

東部休日急病診療所 (診療科目：内科・小児科)
 北名古屋市九之坪白山39 ☎0568-23-0122
 救急医療情報センター ☎0568-81-1133
 東消防署 ☎0568-22-2511
 西枇杷島警察署 ☎052-501-0110

町への問合せ先 TEL 0568-28-0001 (代表) FAX 0568-28-2870 (会計課、住民課、保険課、税務課、福祉課) 0568-29-1177 (総務課、防災安全課、教育委員会事務局) https://www.town.toyoyama.lg.jp/
 0568-29-3151 (建設課、産業・都市政策課) 0568-29-3152 (議会事務局)

町の人口 (4月1日現在) 総人口：15,811人 (+21人) 男性：8,128人 (+5人) 女性：7,683人 (+16人) 世帯数：6,746戸 (+48戸)
 「広報とよやま」令和元年5月号 通巻第606号 発行・豊山町 編集・総務部総務課 〒480-0292 愛知県西春日井郡豊山町大字豊場字新米260番地 ☎(0568) 28-0913
 「広報とよやま」は再生紙を使用しています。

