



7月5日(金)、大相撲時津風部屋の豊山関が、「豊山」つながりのご縁で豊山保育園に来園しました。園児たちは大勢で相撲を挑み、歓声をあげていました。



ちくうじん  
地空人くん

特集 P2 自分の身を守る準備を

町政あんない

- P6 原爆の絵を展示
- P7 職員採用試験 P8 非常勤職員募集
- P9 未婚の児童扶養手当受給者 臨時・特別給付金
- P10 低所得者・子育て世帯向け  
プレミアム付商品券 申請・購入方法
- P11 志水なかよし会の利用案内

情報コーナー

- P16 産業まつりステージ出演団体募集 P17 老人クラブ友愛サロン
- P18 がんサポートほっとライン P19 エアポートインフォメーション

P12 キラリ健康ナビ / P14 子育てひろば / P20 まなびすと / P22 わいわいプラザ

小さな町で、大きな夢は育つ。



<https://www.town.toyoyama.lg.jp/>

広報とよやまを  
スマホへお届け





特集

# 自分の身を守る準備を

大阪北部地震の発生からちょうど1年後の6月18日、山形県沖を震源とする地震が発生しました。また、昨年の7月には西日本豪雨により、各地で河川の氾濫や土砂災害が発生したことは記憶に新しいと思います。このように近年様々な災害が日本各地で発生しており、いどこで発生してもおかしくありません。地震や台風などの災害は、突然、しかも想像をはるかに超える力で襲ってきます。日頃から対策を講じることで被害を最小限に抑えることができます。今月号の特集では、災害発生時の避難についてお知らせします。

## 自分の身は自分で守る

災害による被害をできるだけ少なくするためには、一人ひとりが自ら行う「自助」、地域や身近にいる人同士が助け合う「共助」、国や市町村が行う「公助」が調和することが重要です。特に、その中でも重要となるのが、自分を守る「自助」です。自分が助からなければ、人を助けることはできません。「自助」に取り組むためには、まず災害に備え、身の安全の守り方を知っておくことが重要です。自分を守る最も確実な方法が「逃げる」こと、すなわち「避難」です。

### 警戒レベルを用いた避難勧告等の発令について

様々な防災情報の意味を直感的に理解できるよう、水害、土砂災害について町が発表する避難情報と、国や都道府県が出す防災気象情報を5段階に整理しました。

＜避難情報等＞		＜防災気象情報＞	
警戒レベル	避難行動等	避難情報等	【警戒レベル相当情報(例)*1】
警戒レベル5	既に災害が発生している状況です。命を守るための最善の行動をとってください。	災害発生情報 災害が実際に発生していることを把握した場合に、可能な範囲で発令(町が発令)	警戒レベル5相当情報 氾濫発生情報 大雨特別警報 等
警戒レベル4 全員避難	速やかに避難先へ避難してください。公的な避難場所までの移動が危険と思われる場合は、近くの安全な場所や、自宅内のより安全な場所に避難してください。	避難勧告 避難指示(緊急)*2 地域の状況に応じて緊急的又は重ねて避難を促す場合等に発令(町が発令)	警戒レベル4相当情報 氾濫危険情報 土砂災害警戒情報 等
警戒レベル3 高齢者等は避難	避難に時間を要する人(ご高齢の方、障害のある方、乳幼児等)とその支援者は避難をしてください。その他の人は、避難の準備を整えてください。	避難準備・高齢者等避難開始 (町が発令)	警戒レベル3相当情報 氾濫警戒情報 洪水警報 等
警戒レベル2	避難に備え、ハザードマップ等により、自らの避難行動を確認してください。	洪水注意報 大雨注意報等 (気象庁が発表)	これらは、住民が自主的に避難行動をとるために参考とする情報です。
警戒レベル1	災害への心構えを高めてください。	早期注意情報 (気象庁が発表)	

(国土交通省、気象庁、都道府県が発表)

※情報は、警戒レベル1～5の順番で発令されるとは限りません。

※1 防災気象情報と町が発令する避難情報等は常に連動している訳ではありません。例えば、「警戒レベル3」に相当する「洪水警報」が出されたとしても、今後の状況などを踏まえて総合的に判断するため、町(災害対策本部)が直ちに避難情報を発令するわけではありません。

※2 警戒レベル4における「避難指示(緊急)」は、避難勧告より強く、地域の状況に応じて緊急的あるいは重ねて避難を促す場合などに発令するものです。避難勧告が発令された次第、速やかに避難をしてください。

テレビやラジオ等で警戒レベルを確認したら、レベルに応じた避難行動をとってください。「自らの命は自ら守る」意識をもって、防災気象情報も参考にしながら、適時適切な避難行動をとってください。

# 01 正確な情報収集を

町では、台風など大雨時などの災害時にさまざまな手段で、災害に役立つ情報を皆様に発信しています。

町から直接発信される次の①～③の情報取得するだけでなく、一般のテレビ、ラジオや④のエリアメールなどでも情報を取得するようにし、避難の判断に生かしてください。

## ①防災行政無線（屋外スピーカー）

町内の18か所に設置したスピーカーから、緊急地震速報や避難勧告などの情報を放送します。

## ②ケーブルテレビ緊急放送

ケーブルテレビのとよまチャンネル（11チャンネル）で警報の発令状況や避難所の開設状況などをお知らせします。

## ③豊山町安心・安全メール

防災情報、避難所開設や地震に関する情報などを配信します。

（登録料は無料。ただし、メールの通信料は利用者負担。）

登録は二次元バーコードを読み取り、空メールを送信してください。



## ④緊急速報エリアメール

携帯電話の事業者（NTTドコモ、au、ソフトバンク）が、緊急地震速報や災害・避難情報などを一斉に電子メールで配信します。詳細は各携帯電話会社におたずねください。

## 中部電力 停電情報アプリについて

災害発生時等に停電が発生した際に、スマホアプリでのプッシュ通知によるお知らせをご利用いただけます。

登録した地域の停電情報をプッシュ通知でいち早くお知らせし、チャットで電気に関する相談ができるアプリです。

[App Store]か[Google Play]から「停電情報お知らせサービス」で検索のうえ、アプリを入手してください。



## 災害に備えて 正しい知識があなたを守る

# 02 命を守るための避難行動

### 避難の心がまえ

災害時の避難では、避難所へ移動（水平避難）することが一般的に考えられがちです。しかし、大型台風や集中豪雨時では、道路が冠水した中での屋外への移動はかえって危険な場合もあります。自宅内の高い所に移動（垂直避難）した方が安全な場合があります。自宅に残るべきか、避難所に避難すべきかを早めに判断することが重要です。警戒レベルを参考に早めの避難判断を行ってください。

### ① 正確な情報収集と自主避難

テレビ、ラジオ等から最新情報を積極的に入手し、雨の降り方や浸水状況により危険を感じたら自主的に避難する。

### ② 非常持ち出し品の準備

避難時の持ち物は必要最低限とし、事前に準備しておく。

### ③ 電気、ガス栓は止める

避難する前に電気やガスなどの元栓をしめる。

### ④ 身軽な格好で

動きやすい服装、靴で避難する。

### ⑤ 2人以上で避難する

2人以上の複数で避難し、避難場所等を近所や親戚に知らせしておく。

### ⑥ 要配慮者避難に協力を

お年寄りや子ども、病気の人などは、早めの避難が必要。ご近所のお年寄りなどの避難に協力する。

### ⑦ 車での避難は避ける

緊急車両の通行の妨げとなったり、交通渋滞を招くため、特別な場合を除き徒歩で避難する。

### ⑧ 逃げ遅れた時は

万が一、避難が遅れ危険が迫ったときは、近くの丈夫な建物の2階以上に逃げる。

## 知らないといけない！ 避難方法の違い



### 水平避難

例…避難所などへ移動

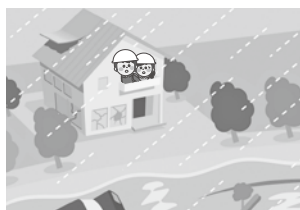

### 垂直避難

例…自宅内の高いところへ移動



災害に備えて 住民同士の協力・助け合いを

03 避難所の開設基準

災害が発生した場合や発生の恐れがある場合、町内の公共施設を避難所として開設します。開設に当たっては、災害の大きさや種類に応じて、原則として次の表に基づき開設を行います（○印：開設）。災害の種類等に応じて適切に避難してください。

番号	名称	ステージ					備考
		風水害		地震		Ⅲ	
		Ⅰ	Ⅱ	Ⅰ	Ⅱ		
		大雨・暴風・洪水警報が発表された場合	Ⅰよりも被害が大きくなる場合	震度5弱を観測し避難者が多数発生する場合	震度5強以上を観測し避難者が多数発生する場合	想定収容人数を超える避難者が発生する場合	
1	豊山小学校		○	○	○	○	
2	新栄小学校		○	○	○	○	
3	志水小学校		○	○	○	○	
4	豊山中学校				○	○	
5	社会教育センター					○	地域内輸送拠点
6	東部学習等供用施設	○	○			○	
7	富士学習等供用施設	○	○			○	
8	新栄学習等供用施設	○	○				医療救護所
9	総合福祉センターしいの木		○		○	○	福祉避難所
10	総合福祉センター北館さざんか	○	○			○	
11	総合福祉センター南館ひまわり					○	
12	富士保育園					○	
13	豊山保育園					○	

・避難所開設の判断は、地域防災計画に基づき災害対策本部が設置され気象条件や被害の程度に応じ、施設を点検した後に、利用可能と判断した場合に開設します。

無料耐震診断の申込者を募集します

昭和56年5月31日以前に着工された木造住宅を対象に無料耐震診断の申込みを受け付けています。専門の診断員を派遣し、1時間程度の診断を行います。後日、結果報告書をお渡しするとともに、耐震改修を行った場合の概算工事費、一般的な補強のアドバイスをしています。

受け付け順に診断を行いますので、お早めにお申し込みください。

▶申込み・問合せ

産業・都市政策課都市政策係

☎28・2463

04 避難所での生活

大規模な災害が発生し、自宅に被害が出た場合は、避難所で避難生活をするようになります。自主防災組織が中心となり、住民同士が助け合い、自主的に避難所を運営する必要があります。



避難所での生活七箇条

- 第一条 作業などは積極的に協力する。
- 第二条 定められたルールや時間を守る。
- 第三条 個人のことは個人で責任を持つ。
- 第四条 退所や外泊時は手続きをする。
- 第五条 意見などは順を追って申し出る。
- 第六条 食中毒の予防策をとる。
- 第七条 要配慮者に気遣い、皆で助け合う。

## 避難所での生活を体験

避難所一泊体験訓練「防災チャレンジキャンプ」を、6月8日(土)・9日(日)の2日間に行われ、志水小学校で開催しました。約百人の参加者が、テントや照明の設置、防災食(親子丼)の調理などを体験しました。また、防災講話や避難所運営ゲーム等の防災に関するゲームを通じ避難所の運営を疑似体験しました。今年には豊山ジュニアリーダークラブも参加し、子どもたちのリーダーとして活躍しました。

普段の訓練では体験できない新たな発見も生まれ、防災への備え方や減災対策に繋げることができました。

避難所での生活は、不自由なことが多いため、日頃から避難する際の荷物を準備しておく備えしておくことが重要です。このような訓練に積極的に参加し、災害に備えてください。



町政あんない

キラリ健康ナビ

子育てひろば

情報コーナー

まなびすと

わいわいプラザ

## 参加した方の声

### 防災チャレンジキャンプ

なかい こずえ  
中井梢さん

## 豊

山町主催、防災チャレンジキャンプに、こんな体験は滅多にできないと思い、参加させて頂きました。

色々な話を聞かせてもらい、手分けしてブルーシートやテント張り。発電機や夕食準備もわかりました。その間子供達は、ジュニアリーダーに託していて、皆で楽しそうにしている姿を見て安心しました。

貴重な体験、ゲームやお話を通して教わった事は、沢山です。公的な場所も人も被災に遭うので、先ずは『自助』の為、自分たちが出来る事は自分でやっていけるように！と強く思いました。『共助』の為、日頃から地域の方と関わりも本当に大切だと感じました。

帰宅してすぐ、啓発品でいただいた家具転倒防止板を設置しました。『公助』という意味も含め、安心安全メールの登録もしました。もしもの対策対応をしっかりと家族会議します。こんな機会があれば、また是非参加したいと思います。有り難うございました。

## 参加した方の声

### 防災チャレンジキャンプに

だん ももね  
段百音さん

## 私

は、防災チャレンジキャンプに参加しました。震災を経験したことがないので、どんなことをするのかと思っていましたが、沢山勉強になりました。まず防災グッズ作りです。袋と新聞でカップとスリッパの作り方を教えてもらいました。新聞スリッパは災害時に足を守ったり、暖を取ったりとも役立つと思えました。大人と子供で別れ、子供は本を読んでもらい、ジュニアリーダーの人にゲームしてもらいました。震災時のジュニアリーダーの活躍した話もきかせてもらい、遊んでもらって楽しかったです。

夜ごはんは、ビニール袋でお米を炊き、ビニール袋で親子丼を作りました。すごくびっくりでした。でも、この調理法だと、簡単に沢山の量が作れて、すごいと思いました。暗闇体験は、暗くて何も見えなくて怖かったです。

朝、自分たちの寝ていたテントを片付けるのは大変でしたが、この体験がすごく勉強になりました。ありがとうございました。

## 最後に

大地震や豪雨などの自然災害は、人間の力では食い止めることはできません。しかし、災害による被害は、私たちの日頃の努力によって減らすことが可能です。

災害が起きてからでは間に合いません。平時から、「自分ができること」、「近所と力を合わせることでできること」などについて考え、話し合うことで、いつくるかわからない災害に備えておくことが大切です。

町では、町職員がみなさんのもとに出向いてお話をする出前講座を行っています。防災に関するお話やクイズ、ゲームを行う出前講座も開催しておりますので、お気軽にお問い合わせください。

▼問合せ 防災安全課防災安全係 ☎ 28・0355



# 町政あんない

## info 原爆の絵を展示

豊山町平和都市宣言に基づき、戦争の悲惨さや平和の大切さを伝えるため、原爆の絵を展示します。

▼とき 8月1日(木)～15日(木) (土日祝日を除きます) 午前8時30分～午後5時15分

▼ところ 役場庁舎1階ロビー

▼内容 広島平和記念資料館からお借りした、広島市立基町高等学校の生徒が描いた「原爆の絵」の複製を展示します。この絵は、生徒が被爆体験者との対話を重ねながら、1年をかけて描き上げたものです。

▼問合せ 総務課 総務・人事係 ☎28・6003



## info 地空人くん ゆるキャラ® グラフプリエントリー

地空人くんは今年も「ゆるキャラ® グラフプリ」にエントリーしました。期間中、毎日投票できます。皆様の応援をよろしく

お願いいたします。

▼投票期間 8月1日(木) 午前10時～10月25日(金) 午後6時

▼投票方法 ゆるキャラグラフプリ公式サイト

(「ゆるキャラちくちくじんくん」)

で検索か下記二次元バーコード)から投票できます。

▼問合せ 総務課企画・情報係 ☎28・0913

QRコード



## info 戦没者遺児の慰霊友好親善事業

日本遺族会では、戦没者の遺児が父等の戦没した旧戦域を訪れる慰霊友好親善事業を行っております。慰霊追悼を行うとともに、同地域の住民との友好親善を深めることを目的としています。

▼対象者 実施地域の戦没者の遺児

▼参加費 10万円

▼問合せ 福祉課福祉係 ☎28・091

## 8/1 夏の安全なまちづくり運動

8月1日(木)から10日(土)にかけて夏の安全なまちづくり県民運動が実施されます。この期間中の取組として、町では8月1日(木)午後2時から、エアポートウォーク名古屋・アピタ名古屋空港店で西枇杷島警察署員と防犯協会員による「住宅を対象とした侵入盗の防止キャンペーン」を実施します。当日はチラシや啓発品を配布します。

▼問合せ 防災安全課防災安全係 ☎28・0355

## 8/28 Jアラート訓練放送

Jアラート(全国瞬時警報システム)は、緊急地震速報や、弾道ミサイル情報などを、各自治体の防災行政無線(屋外スピーカー)を通じて瞬時に自動放送し、被害の軽減に役立てるシステムです。全国一斉情報伝達訓練放送を次の日程で行います。本放送とお間違いにならないようご注意ください。

▼とき 8月28日(水) 午前11時ごろ

▼放送内容 「(チャイム)これは、Jアラートのテストです(3回繰り返し)。(チャイム)」

▼問合せ 防災安全課防災安全係 ☎28・0355

## 8/20 新給食センター建設工事説明会

今年度より新給食センター建設工事を実施するにあたり、工事説明会を開催します。

▼とき 8月20日(火) 午後7時～

▼ところ 社会教育センター2階 研修室1

▼問合せ 学校教育課学校教育係 ☎28・2211

## info 排水設備指定工事店のお知らせ

排水設備指定工事店について、社名変更の届出がありましたのでお知らせします。下水道に接続するための宅地内の排水設備工事は、指定工事店でなければ行うことはできませんのでご注意ください。

▼社名変更 株式会社芝田工業(旧社名 有限会社芝田工業)

▼問合せ 建設課下水道係 ☎28・0940

## info 屋外広告のルール遵守を

ポスター・はり紙・立看板・広告塔など、屋外広告物の設置については、愛知県屋外広告物条例により、表示面積などが細かく定められています。屋外に広告物を出すときは、事前にご相談ください。

▼問合せ 産業・都市政策課都市政策係 ☎28・2463

# 令和元年度 職員採用試験

令和2年4月採用予定の職員を  
次のとおり募集します。

受付期間 8/1(木)～8/16(金)



まちの未来を創る

## 募集 概要

募集職種 / **事務職** 募集人数 / **5人程度**

試験日・試験内容

第1次試験

# 9月22日(日)

 S P I 検査

第2次試験

10月中旬 / 作文試験

第3次試験

11月下旬 / 面接試験

### 受験資格

- ①昭和35年4月2日以降に生まれた方
- ②学校教育法による高等学校以上を卒業した方が令和2年3月末までに卒業見込みの方

### 提出書類

- 試験申込書
- 最終学歴の卒業（見込）を確認できる書類（卒業証明書等）
- 返信用封筒（長形3号[120mm×235mm]）の封筒に郵便番号・住所・氏名を記入して、82円分の切手を貼ったもの

### 申込み

8月1日（木）から8月16日（金）までに役場3階8番窓口総務課総務・人事係に持参するか郵送してください。郵送の場合は8月16日（金）までの消印有効です。

### 郵送先

〒480-0292（所在地記載不要）  
豊山町総務課総務・人事係

合格発表日程 ● 第1次試験 / 10月2日（水）予定 ● 第2次試験 / 11月上旬 ● 第3次試験 / 11月下旬

### 募集要項・ 試験申込書の 配布

募集要項と試験申込書は、町のホームページからダウンロードできます。  
役場3階8番窓口総務課総務・人事係でも配布します。  
なお、郵送を希望する場合は、返信用封筒（A4判が入る大きさの封筒に郵便番号・住所・氏名を記入して、120円分の切手を貼ったもの）を同封の上、請求してください。

問合せ

総務課総務・人事係 ☎ 28・0395

# 非常勤職員募集

職 種	保育士
業務内容	町立保育園における保育業務 0・1・2歳児の各クラス（複数担任制）、フリー … ①② 長時間保育 … ③
募集人数	若干名
勤務日	月曜日～金曜日（祝日等を除く） 年に数回土曜日勤務あり（代休あり）
勤務時間	上記業務内容①②③によって異なります。 ①午前8時30分～午後4時45分 ②午前8時30分～午後4時15分 ③午後3時30分～午後6時
賃 金	上記業務内容①②③によって異なります。 ①時間給1,180円（保育士資格有）、時間給1,100円（幼稚園教諭免許のみ有） ②時間給1,130円（保育士資格有）、時間給1,050円（幼稚園教諭免許のみ有） ③時間給1,230円（保育士資格有）、時間給1,150円（幼稚園教諭免許のみ有） ※交通費は2km以上別途支給
その他の条件	豊山町非常勤職員等に関する取扱要綱によります。町内在住者は自動車通勤不可
応募資格	保育士または幼稚園教諭免許の有資格者で9月2日（月）から勤務できる方
提出書類	市販の履歴書（写真付き）、保育士証または幼稚園教諭免許の写し
申込み	8月15日（木）までに役場1階5番窓口福祉課に持参するか郵送（当日消印有効）してください。 郵送先：〒480-0292（所在地記載不要） 豊山町福祉課子育て支援係
問合せ	福祉課子育て支援係 ☎28・0936

職 種	保育園調理員	放課後児童クラブ指導員
業務内容	町立保育園における給食調理	なかよし会（学童保育）児童の生活指導
募集人数	1人	若干名
勤務日	月曜日～金曜日（祝日等を除く） 2か月に1回程度土曜日勤務あり（代休あり）	月曜日～金曜日（祝日等を除く） 月に1回程度土曜日勤務あり
勤務時間	月曜日～金曜日 午前8時30分～午後4時15分 土曜日 午前8時30分～午後0時30分 （勤務時間は相談に応じます）	午後1時30分～午後6時30分の間で必要な時間 土曜日・夏休み・冬休み・学校の代休日は、 午前8時～午後6時30分の間で必要な時間
賃 金	時間給980円 時間給1,010円（調理士免許有） ※交通費は2km以上別途支給	時間給990円 （午前8時～午前8時30分、 午後5時30分～午後6時30分は時間給1,080円） ※交通費は2km以上別途支給
その他の条件	豊山町非常勤職員等に関する取扱要綱によります。町内在住者は自動車通勤不可	
応募資格	9月2日（月）から勤務できる方	9月2日（月）から勤務できる方（学生可）
提出書類	市販の履歴書（写真付き）、 有資格者は調理士免許の写し	市販の履歴書（写真付き）
申込み	8月15日（木）までに役場1階5番窓口福祉課に持参するか郵送（当日消印有効）してください。 郵送先：〒480-0292（所在地記載不要） 豊山町福祉課子育て支援係	
問合せ	福祉課子育て支援係 ☎28・0936	



**info** 未婚の児童扶養手当受給者  
臨時・特別給付金

児童扶養手当を受給されている方のうち、未婚のひとり親の方に対し、今年度の臨時・特別の措置として、給付金を支給します。

▼支給対象者

左記の①から③の全ての要件を満たす方が対象です。

- ①令和元年11月分の児童扶養手当の支給を受ける父か母
- ②基準日（令和元年10月31日）において、これまで婚姻（法律婚）をしたことがない方
- ③基準日（令和元年10月31日）において、事実婚をしていない方が事実婚の相手方の生死が明らかでない方

詳しくは、児童扶養手当の現況届に同封する案内をご覧ください。申請がない場合、給付金が支給されませんので、ご注意ください。

▼支給額 1万7500円 ▼受付期間 令和元年8月1日（木）～令和2年2月3日（月） ※土日祝日は除く ▼問合せ 福祉課子育て支援係 ☎28・0936

**Info** 現況届の提出を

児童扶養手当、県道児手当、町子ども福祉手当を受給されている方

年1回、現況届の提出が必要です。対象者には、7月下旬に必要な書類を郵

送しています。必要事項を記入の上、役場1階5番窓口福祉課に提出してください。現況届の提出がない場合、引き続き手当を受けられなくなりますので注意してください。今年の11月から奇数月に手当が支給となります。

▼受付期間 8月1日（木）～8月30日（金） ※土日祝日は除く

▼問合せ 福祉課子育て支援係 ☎28・0936

県在宅重度障害者手当、特別障害者手当、障害児福祉手当、特別児童扶養手当を受給されている方

年1回の所得状況届か現況届の提出が必要です。この届出がない場合、引き続き手当を受けられなくなります。

手当を受けることができるのは別表に該当する方です。必要書類については福祉課から送付します。必要事項を記入・捺印の上、役場1階5番窓口福祉課へ提出してください。

特別養護老人ホーム・介護老人保健施設・介護保険適用の介護療養型医療施設・障害者支援施設などの施設に入所している方や病院に3か月以上入院されている方は、県在宅重度障害者手当、特別障害者手当、障害児福祉手当を受けられません。喪失の手続きをしてください。

▼受付期間 県在宅重度障害者手当 8月1日（木）～8月30日（金）

特別障害者手当、障害児福祉手当、特別

児童扶養手当 8月9日（金）～9月11日（水）

▼提出先・問合せ 福祉課福祉係 ☎28・0912

別表（対象者一覧）

手当の種類	国・県の別	対象となる方
県在宅重度障害者手当	県	身体障害者1級または2級の手帳所持の方。知的障害者でIQ35以下の方。身体障害者3級および知的障害者IQ50以下の方。
特別障害者手当	国	20歳以上の方で身体障害者2級以上の障がい重複して有する方、または身体障害者2級以上の障がいを有し、知的障害IQ20以下の方。
障害児福祉手当	国	20歳未満の児童で身体障害者1級の障がいを有する児童、または知的障害IQ20以下の児童。
特別児童扶養手当	国	身体障害者1級から3級または知的障害IQ50以下の障がい、病状のある20歳未満の児童を育てている保護者

※国制度と県制度の手当を同時に受給することはできません。

**Info** 飼いまのルールとマナー

ペットの飼いまの方はルールやマナーを守ってください。日頃のしつけは、災害時の避難対策につながります。

▼犬の散歩の際には、必ずリード（引き綱）をつけてください。

▼無駄吠えをしないようにしつけてください。

▼公園の砂場や、他人の家の前などではフン・尿をさせないようにしつけ、フンの後始末は、飼いまが責任をもって行ってください。尿は、散歩時に水のペットボトルを携帯し、洗い流すようにこころがけてください。

▼飼いまのいない猫などには無責任にえ

さを与えないようにしてください。

**狂犬病予防注射**

狂犬病は犬だけの病気ではなく、人を含め全ての哺乳類に感染します。一度発症すると有効な治療法がない恐ろしい病気です。狂犬病予防法では、生後90日を超える犬の飼いまは、狂犬病予防注射を受けさせる義務を定めています。まだお済みでない方は最寄りの動物病院で必ず受けさせてください。

▼問合せ 住民課環境保全係 ☎28・0916 ※犬の飼いまやしつけなどの相談は、愛知県動物保護管理センター尾張支所でお受けられます（☎0586・78・2595）

**Info** ペットが死亡したときは

町では、亡くなったペットの火葬をしています。次のとおり役場へお持ち込みください。

▼持ち込み方法 亡くなったペットを段ボールに入れていただき、役場1階2番窓口住民課までお持ち込みください。

▼料金 2910円

▼火葬する業者 (有)動物愛護協会 ペット葬儀に関するトラブルは数多く存在します。トラブルに巻き込まれないよう、ご注意ください。

▼問合せ 住民課環境保全係 ☎28・0916

## 夏休み 山へ！海へ！「緑の休暇村」に行こう！

以下のとおり、宿泊施設やキャンプ場の利用料金の一部を補助しています。

▶**問合せ** 社会教育センター ☎28・5335

### ■利用券申請までの流れ

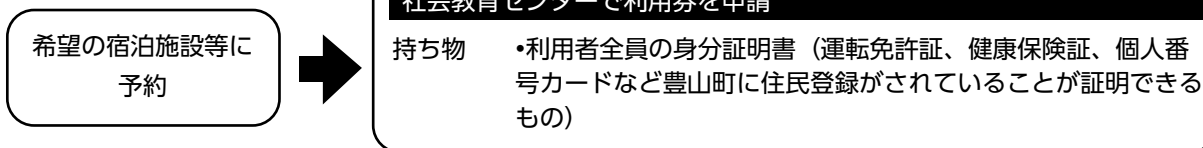

\*対象者は、豊山町に住民登録をしている方のみです。 \*申請は、それぞれの施設で、1人年間1回限りです。  
\*補助金額など、詳しくは社会教育センターにお問い合わせください。 \*旅行会社を通じた申込みは対象外です。  
\*社会教育センターは月曜日が休館ですのでご注意ください。

### ■緑の休暇村施設

山コース① 長野県王滝村	名古屋市民おんたけ休暇村	予約・問合せ ☎0264-48-2111
	おんたけ「銀河村」	予約・問合せ ☎0264-48-2332
	王滝村営スポーツ施設	予約・問合せ ☎0264-48-2001
山コース② 長野県阿智村	公営保養センター「鶴巻荘」※屋神温泉郷	予約・問合せ ☎0265-43-2320
	清内路ふるさと村	予約・問合せ ☎0265-46-2525
海コース① 愛知県南知多町	南知多町観光協会登録宿泊施設 問合せ 南知多町観光案内所 ☎0569-62-3100	※詳しくは南知多町観光協会ホームページをご覧ください。
海コース② 愛知県美浜町	美浜町観光協会登録宿泊施設 問合せ 美浜町観光協会 ☎0569-83-6660	※詳しくは美浜町観光協会ホームページをご覧ください。

## 低所得者・子育て世帯向け プレミアム付商品券 申請・購入方法

10月に予定されている消費税率引き上げに伴い、低所得者・子育て世帯の消費に与える影響の緩和を図ることを目的に、豊山町プレミアム付商品券を発行します。

### ▶購入対象者と申請方法

**対象となる方①** 令和元年度住民税非課税の方（課税基準日：平成31年1月1日）

\*住民税課税者と生計同一の配偶者・扶養家族、生活保護被保護者等を除きます。

①の方は、商品券を購入する場合は、事前申請が必要です。

▶**申請方法** 対象と思われる方には、町から「申請書」の用紙を郵送します。必要事項をご記入の上、同封する返信用封筒で返送するか、役場2階6番窓口産業・都市政策課に提出してください。

▶**申請期間** 8月1日（木）～11月29日（金）（郵送の場合は当日消印有効）

\* 審査の結果、購入対象と決定した方には「購入引換券」を郵送します。

\* 申請いただいた場合でも、審査の結果、購入対象外となることもございます。

**対象となる方②** 平成28年4月2日から令和元年9月30日までの間に生まれた子が属する世帯の世帯主

→ 事前申請は不要です。対象となる方には、町から「購入引換券」を郵送します。

### ①・②共通 ▶購入方法

9月1日（日）から令和2年2月28日（金）まで、豊山町商工会でプレミアム商品券を販売します。

購入引換券と本人確認書類をお持ちください。

▶**問合せ** 産業・都市政策課 産業・観光係 ☎28・0944

**Info**  
**志水なかよし会の利用案内**

志水なかよし会は、夏休み期間中に若干の空きがあります。ご利用を希望される方は、お問い合わせください。志水小学校区以外の方もご利用できます。

▼問合せ 福祉課子育て支援係 ☎28・0936

**Info**  
**光化学スモッグに注意**

夏から秋にかけて、強い日差しの中でさまざまな気象条件が重なると、光化学スモッグが発生しやすくなります。天候に十分注意し、光化学スモッグによる被害を未然に防いでください。

光化学スモッグは、大気中の「光化学オキシダント」の濃度が高く、目がチカチカしたり、のどの痛み、頭痛、吐き気などを催し、人の健康に悪い影響を与える現象です。注意報が発令されると、防災行政無線（屋外スピーカー）な

どによりお知らせします。注意報が発令されたら、屋外での激しい運動や作業、自動車の運転はできるだけ控えてください。

光化学スモッグに関する情報をさらに知りたい方は、愛知県のホームページ「光化学スモッグに関するページ」をご覧ください。また、愛知県では光化学スモッグ注意報等の発令されたときにメール配信を行っています。詳しくは、ホームページ「あいちの環境」をご覧ください。



▼問合せ 住民課環境保全係 ☎28・0916

**Info**  
**生ごみの水きりでごみ減量**

町の可燃ごみの約4割は、生ごみが占めています。生ごみのうち、一般的に8

割程度が水分と言われており、生ごみの水分をよく切って軽くすることが、ごみ処理費用の節減につながります。家庭でできる生ごみの水切り方法をご紹介します。

▼野菜のうち捨てる皮の部分などを洗うと、水分により重くなってしまうます。きれいな野菜は、皮をむいてから洗ってください。

▼もともと水分や臭いの少ない野菜くずなどは、三角コーナーに入れるとほかの生ごみから水分を吸収してしまいます。濡らさずにごみ箱に捨ててください。

▼お茶がらやティーバッグは手で絞り水切りしてください。

▼生ごみを新聞紙などに敷いて、風通しのよい屋外で乾燥させてください。エアコンの室外機の風に当てるのも効果的です。

▼問合せ 住民課環境保全係 ☎28・0916

**Info**  
**し尿収集夏期休業**

し尿取りと浄化槽清掃作業を次の期間、休業します。

▼休業期間 8月10日（土）～15日（木）  
▼問合せ 豊衛工業（株）☎28・0524 住民課環境保全係☎28・0916

**寄附御礼**

コットンバッグ4百枚  
社会を明るくする運動に対する寄附  
名古屋城北ロータリークラブ 様  
名古屋空港ロータリークラブ 様  
吹奏楽部用ユニフォーム17着  
中学校への寄附  
名古屋城北ロータリークラブ 様

**相談**

**よろず相談**

とき 8月21日（水）  
午後1時～午後3時  
役場3階会議室3  
行政相談委員 人権擁護委員  
総務課総務・人事係  
☎28・6003  
福祉課福祉係  
☎28・0912

**消費生活相談**

ときとところ 8月7日（水） 役場3階会議室3  
8月21日（水） 役場3階会議室3  
いずれも午後1時～午後3時  
消費生活相談員  
産業・都市政策課 産業・観光係  
☎28・0944

**心配ごと相談**

とき 8月20日（火）  
午後1時30分～午後3時  
ところ 総合福祉センターしいの木  
2階相談室  
相談員 民生児童委員  
社会福祉協議会  
☎29・0002

**法律相談**

弁護士による無料の法律相談を毎月開催しています。事前の予約（先着順）が必要です。予約状況により来月以降の申込みとなります。

とき 8月21日（水）  
午後3時～午後5時  
（1人30分程度）  
ところ 役場3階会議室4  
対象者 町内に在住か通勤の方  
（1人2回まで）  
予約方法 前日までに電話か役場3階  
11番窓口でお申し込みください。  
問合せ 総務課総務・人事係  
☎28・6003

**いのちの相談**

「いのちの電話」（通話無料）  
受付時間 毎月10日  
午前8時～翌日の午前8時  
☎0120・783・556  
「名古屋いのちの電話」（通話有料）  
受付時間 24時間いつでも  
☎052・931・4343  
問合せ 福祉課福祉係  
☎28・0912

**身体障がい者等相談**

とき 8月13日（火）  
午前10時～午前11時30分  
ところ 総合福祉センター  
しいの木2階相談室  
☎39・0776（電話相談可）  
相談員 身体障がい者相談員  
福祉課福祉係  
☎28・0912

**障がい者就業相談（要予約）**

とき 月曜日～金曜日（祝日除く）  
午前8時30分～午後5時15分  
ところ 役場1階相談室  
相談員 尾張中部障害者就業・生活支援センター職員  
福祉課福祉係  
☎28・0912

**母子家庭自立支援・就業相談**

とき 8月13日（火）  
午前10時～午後3時30分  
ところ 役場1階相談室  
相談員 愛知県母子自立支援員  
福祉課福祉係  
☎28・0912

**女性相談（要予約）**

とき 8月15日（木）  
午前10時～午後3時30分  
ところ 役場1階相談室  
相談員 愛知県女性相談員  
福祉課福祉係  
☎28・0912

## 風しん抗体検査・定期予防接種

事業名	とき	対象	費用	医療機関
風しん抗体検査	令和4年3月末まで(3年間)	【抗体検査】昭和37年4月2日～昭和54年4月1日生まれの男性	クーポン券持参で抗体検査・予防接種とも無料で受けることができます。	杉山医院、N. キッズレディースクリニック、とよ山内科クリニック、わかばファミリークリニックほか協力医療機関等(厚生労働省ホームページ「風しんの追加対策」でご確認ください) ※抗体検査は町の特定健康診査(国民健康保険の方のみ)、職場の事業所健診等でも受けることができます。
定期風しん予防接種		【予防接種】抗体検査の結果、抗体が不十分と判断された昭和37年4月2日～昭和54年4月1日生まれの男性 ※今年度は昭和47年4月2日～昭和54年4月1日生の男性にクーポン券を送付しました。 ※昭和37年4月2日～昭和47年4月1日生の男性は来年度以降にクーポン券を送付しますが、今年度希望する方はクーポン券を発行しますので保健センターにお問い合わせください。		

### 高齢者の健康

事業名	とき	対象者	ところ
健康ほっとサロン 予約不要	8月6日(火)、20日(火) 午後2時～午後3時	60歳以上の方	総合福祉センター ひまわり
元気はつらつサロン 予約不要	8月7日(水)、14日(水)、21日(水) 午後1時30分～午後2時30分	60歳以上の方	総合福祉センター しいの木
うたごえクラブ 予約不要	8月8日(木) 午前10時～午前11時	60歳以上の方	総合福祉センター さざんか
オレンジカフェしいの木 予約不要	8月26日(月) 午後1時30分～午後3時	認知症の方やその家族、その他の住民の方	総合福祉センター しいの木
まちかど健康長寿教室 予約不要	8月6日(火) 午後1時30分～午後3時30分 8月9日(金) 午前10時～正午	65歳以上の方	保健センター 富士学習等供用施設
介護支援ボランティア説明会	8月19日(月) 午前10時～午前11時	65歳以上で要支援・要介護認定等を受けていない方 (持ち物：介護保険被保険者証、保険登録料250円、印鑑)	保健センター

### 包括支援センターだより

## 介護支援ボランティア 募集中

#### ▼介護支援ボランティアとは

要支援・要介護認定等を受けていない65歳以上の方が、町指定の場所でボランティア活動を行うとポイントが付与されます。

#### ▶どこで、どんな活動をするの？

##### 介護保険関係の施設、事業所

利用者の方の話し相手、レクリエーションの手伝い、特技の披露、草取り、下膳・配膳など

##### 児童館

子どもたちに対する、囲碁、将棋、卓球、編み物、折り紙、あやとり、お手玉などの遊び方の伝承

##### 町の行事

来場者の受付、袋詰め作業、駐車場誘導など

その他にも様々な活動内容があります。  
得意分野や興味のある活動を自ら選んで実施します。

#### ▶ポイントは何と交換できるの？

貯めたポイント数に応じて、商工会加入店舗での購入費の補助、町のがん検診受診料、タウンバス回数券などと交換できます。

#### ▶介護支援ボランティアになる方法は？

まず説明会にお越しください。日程は毎月の広報に掲載しています。日程が合わない方はお問い合わせください。

#### ▶実際の活躍の様子

デイサービスセンターしいの木で、見守りやお茶出しなどを手伝っています。



▶問合せ 地域包括支援センター ☎28・0932

## 相談・健康づくり

事業名	とき	内容など
成人健康相談 <b>要予約</b>	8月28日(水) 午後1時～午後2時30分	保健師による健康相談 対象者：住民の方
こころの健康相談 <b>要予約</b>	8月23日(金) 午前10時～正午	臨床心理士によるこころの健康相談 対象者：住民の方
とよま健康マイレージ	まいか交換期間： 令和2年1月31日(金)まで	健康づくりの実践や、健診等の受診により、一定のマイレージをため「まいか」(優待カード)と交換します。 対象者：16歳以上の町在住、在勤の方 ※チャレンジシートは、保健センター窓口でお渡しします。

## 健康診査・がん検診

事業名	予約	健診(検診)日	対象	費用
後期高齢者健診 <b>要予約</b> <small>※がん検診も同時に受診することができます。</small>	8月22日(木)～8月27日(火) ※土日を除く	8月28日(水)～8月30日(金) ※午前中に実施	後期高齢者医療保険加入者 ※対象の方には保険課から受診券を送付します。	無料
特定健康診査 <b>要予約</b>	12月末まで	対象者：39歳～74歳の方で町国民健康保険に加入している方 持ち物：保険証・受診券 ※対象の方には保険課より受診券が送付されています。	無料	杉山医院 とよ山内科クリニック わかばファミリークリニック N.キッズレディースクリニック および北名古屋市・清須市の指定医療機関
大腸がん検診 <b>要予約</b>		対象者：40歳以上の方 持ち物：保険証・印鑑	300円	
肺がん検診 <b>要予約</b>		対象者：50歳以上の男性 持ち物：保険証・印鑑	無料	
前立腺がん検診 <b>要予約</b>		対象者：50歳以上の男性 持ち物：保険証・印鑑	400円	
子宮がん検診 <b>予約不要</b>	令和2年2月29日(土)まで	対象者：20歳以上の女性 持ち物：保険証・印鑑	頸部1,300円 体部800円 ※30歳～40歳の方はHPV(ヒトパピローマウイルス)検査も同時に受けられます。(費用：無料) ※体部検査は医師が必要と認めた方のみ	小林産婦人科、師勝産婦人科、藤の花レディースクリニック
骨粗しょう症検診 <b>要予約</b>	令和2年2月29日(土)まで	対象者：30歳～74歳の女性 持ち物：保険証・印鑑	400円	N.キッズレディースクリニック

※対象年齢は平成31年4月1日現在の年齢です。70歳以上の方は検診料が無料です。

※町障害者医療受給者、住民税非課税の方は検診料が無料です。対象の方で検診を受ける場合は事前に保健センターにお越しください。

## 保健センターだより

### 8020達成者の表彰を行います

8020(ハチ・マル・ニイ・マル)運動は「80歳になっても20本以上自分の歯を保とう」という運動です。

今年度も9月8日(日)に開催する健康・福祉フェスティバルの開会式において8020を達成された方の表彰を行います。

令和2年3月31日までに80歳以上になる方で、ご自身の歯が20本以上ある方は保健センターにご連絡ください。以前に表彰されたことがある方は除きます。

応募には歯科健康診査報告書が必要です。

次の①か②の方法で報告書をお受け取りください。

#### ①町の集団歯科健診を受ける方

8月28日(水)～30日(金)に保健センターで実施する集団歯科健診(無料)を受診してください。その場で報告書を発行します。

#### ②個別に歯科健診に行かれる方

受診する前に保健センターで歯科健康診査報告書を受け取り歯科医院で記入を依頼してください。歯科健康診査報告書は、8月30日(金)までに保健センターへ提出してください。

▶問合せ 保健センター ☎ 28・3150

### 川柳の募集を行います

健康や福祉をテーマとした川柳を募集します。

応募していただいた方の作品は9月8日(日)に開催する健康・福祉フェスティバルで紹介する予定です。

▶応募方法 保健センターに持参か郵送(9月4日(水)まで)

▶送付先 〒480-0292 (所在地記載不要) 豊山町保健センター

# 児童センター・児童館 情報

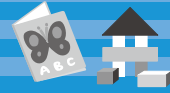

## ● しいの木児童センター ☎ 39・0114

行事名	とき	対象
マジックショー	8月1日(木) 午後1時30分～	小学生以上、地域の方
伝承あそびをしよう	8月3日(土) 午後1時30分～	小学生
工作あそび(プラ板作り)	8月10日(土) 午後1時30分～	小学生
夏のおはなし会	8月20日(火) 午前10時30分～	乳幼児親子
王様卓球	8月22日(木) 午後1時～	小学生
工作あそび(紙飛行機を作って飛ばそう)	8月24日(土) 午後1時30分～	小学生
遊戯室であそぼう	8月30日(金) 午後1時～	乳幼児親子
バドミントン大会	8月31日(土) 午後1時30分～	小学生

## ● ひまわり児童館 ☎ 39・3600

行事名	とき	対象
工作あそび(モビール)	8月3日(土) 午前10時30分～	小学生
親子読書会	8月8日(木) 午前10時30分～	乳幼児親子、小学生
工作あそび(きらきらボトル)	8月10日(土) 午前10時30分～	小学生
夏のおたのしみ会	8月19日(月) 午後1時～午後3時	乳幼児親子、小学生、地域の方
みんなでドミノ	8月24日(土) 午前10時30分～	小学生
マジックショー	8月27日(火) 午後1時30分～	小学生以上、地域の方
ミニゲーム大会	8月28日(水) 午前10時30分～	小学生

## ● さざんか児童館 ☎ 28・2088

行事名	とき	対象
野菜スタンプ	8月2日(金) 午前10時～	小学生
おはなし会	8月3日(土) 午前10時～	小学生
紙ずもう大会	8月5日(月) 午前10時～	小学生
人形劇	8月7日(水) 午前10時30分～	小学生
ファッションショー	8月9日(金) 午前10時～	小学生
さざんか寄席	8月9日(金) 午後1時～	小学生以上、地域の方
工作教室	8月10日(土) 午前10時～	小学生
Wall art	8月17日(土) 午後1時～	小学生
しょうぎ大会	8月19日(月) 午前10時～	小学生
米粉ねんど(キーホルダー作り)	8月21日(水) 午前10時～	小学生
Happy Day	8月23日(金) 午前10時～	乳幼児親子
なつまつり	8月24日(土) 午前10時～正午 午後1時30分～午後3時30分	乳幼児親子、小学生、地域の方
卓球大会	8月26日(月) 午前10時～	小学生
バスボムを作ろう	8月28日(水) 午前10時～	小学生
誕生日会	8月29日(木) 午前10時～	小学生

## ● 子育てに関する相談窓口

種類	とき	ところ	相談員	問合せ
保育園 子育て相談	月～金曜日(祝休日除く) 午前10時～午後3時	各保育園	町保育士	豊山保育園 ☎ 28・2888 富士保育園 ☎ 28・3459 青山保育園 ☎ 28・3562
家庭教育相談	8月21日(水) 午後1時～午後3時	役場3階 会議室3	町内在住の子育て ネットワーク	生涯学習課生涯学習係 ☎ 28・0396
家庭児童相談	8月16日(金) 午前10時～午後3時	保健センター 2階研修室	愛知県家庭相談員	保健センター ☎ 28・3150 <b>要予約</b>
教育相談	月～金曜日(祝休日除く) 午前9時～午後4時 ☎ 0120・28・7867	新栄学習等供用施設	豊山町教育相談員	学校教育課学校教育係 ☎ 28・2211

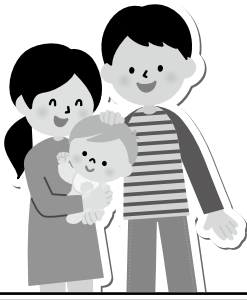

# 子育てひろば

子育てに関する情報をお届けします。

## 子育て支援ピックアップ

### 夏休み児童館イベント特集

夏休みには、各児童館でイベントが行われます。  
以下のイベントはどなたでもご参加いただけます。ぜひ遊びに来てください。

#### ●マジックショー

タネも仕掛けもない? まか不思議なマジックショーを開催します。

▶とき ①8月1日(木) ②8月27日(火)

両日ともに午後1時30分～

▶ところ ①しいの木児童センター ②ひまわり児童館

▶対象 小学生以上、地域の方

#### ●さざんか寄席

落語家立川かしめ氏による寄席を開催します。

▶とき 8月9日(金) 午後1時～

▶ところ さざんか児童館

▶対象 小学生以上、地域の方

#### ●夏のお楽しみ会

保冷剤を使った消臭剤やプラ板を使ったマジックスクリーンを作ります。また、風船釣りもあります。

なお、数に限りがあるものもありますので、ご了承ください。

▶とき 8月19日(月) 午後1時～午後3時

▶ところ ひまわり児童館

▶対象 乳幼児親子、小学生、地域の方

#### ●なつまつり

風船釣り、スライム作り、お化け屋敷など

楽しい催し物が盛りだくさんです。

▶とき 8月24日(土)

午前10時～正午、午後1時30分～午後3時30分

▶ところ さざんか児童館

▶対象 乳幼児親子、小学生、地域の方

▶問合せ 各イベントの会場となる児童センター・児童館にお問い合わせください。

しいの木児童センター ☎39・0114 ひまわり児童館 ☎39・3600 さざんか児童館 ☎28・2088

### ●妊婦向け

事業名	とき	内容など
母子手帳交付 予約不要	毎週月曜日(祝日の場合、翌開庁日) 午前8時30分～正午 ※ご都合の悪い方は事前にご連絡ください。	母子手帳交付、妊婦健康相談 対象者: 妊婦 持ち物: 妊娠届出書、マイナンバーカードか通知カード
妊婦相談 要予約	毎週月曜日(祝日を除く) 午前8時30分～正午	助産師、保健師による相談 対象者: 母子手帳交付済みの妊婦の方 持ち物: 母子手帳
ニューファミリー教室 要予約	8月8日(木) 午前10時～午前11時30分	「赤ちゃんとの生活、先輩ママとの交流会」 対象者: 妊婦 持ち物: 母子手帳

### ●乳幼児向け

事業名	とき	内容など
あかちゃん相談 要予約	8月23日(金) 午後1時30分～午後3時	助産師による母乳相談、保健師による相談・交流会 対象者: 生後6か月までの乳児 持ち物: 母子手帳、タオル2枚(母乳相談希望の方のみ)
こども健康相談 要予約	8月6日(火)、8月23日(金) 午前9時30分～午前10時30分受付	身体計測、保健師、助産師、栄養士による健康相談 対象者: 乳幼児と保護者 持ち物: 母子手帳
あかちゃん広場 要予約	8月8日(木) 午前10時～午前11時30分	「絵本で遊ぼう!」 対象者: 生後4か月から12か月までの乳児と保護者
3か月児健診	8月27日(火) 午後0時30分～午後1時受付	対象者: 平成31年4月の出生者 持ち物: 母子手帳、アンケート
10か月児健診	8月20日(火) 午後0時30分～午後1時受付	対象者: 平成30年10月～平成30年11月の出生者 持ち物: 母子手帳、アンケート
1歳6か月児健診	8月1日(木) 午後0時30分～午後1時受付	対象者: 平成30年1月～平成30年2月の出生者 持ち物: 母子手帳、アンケート

### ●妊娠希望の方

事業名	とき	対象	接種方法	接種場所
風しん 予防接種 要予約	令和2年 3月31日(火)まで	・妊娠を予定または希望している 女性とその夫 ・妊婦の夫 ※風しんの罹患歴がなく、風しん予防接種 を受けたことがない方に限ります。	医療機関にご予約の上、 お出かけください。 費用: 無料	杉山医院・N.キッズレディース クリニック・とよ山内科クリニック・ わかばファミリークリニックおよび 北名古屋市、清須市の指定医療機関

# 情報コーナー

県などの情報をお知らせします

## 相談 不動産無料相談

不動産に関する取引と悩みごとに関する相談に応じます。秘密は厳守します。

▼とき 8月15日(木)  
午後1時～午後4時

▼ところ 北名古屋市社会福祉協議会  
本所 1階 相談室

▼問合せ 公益社団法人愛知県宅地建物  
取引業協会 西尾張支部

☎0586・81・3344  
☎0586・81・3354

## 募集 産業まつりステージ出演団体募集

豊山町商工会では「産業まつり」豊山町社会教育センター(アリーナ)ステージでの出演を希望する団体を募集します。

▼出演日時 10月27日(日) 午前10時30分～午後2時30分(出演時間は15～30分以内、設営・撤去含む)

午前11時～午前11時30分及び午後1時30分～午後2時の時間帯は出演できません。

▼申込条件 町内に活動拠点があり、2名以上で組織が構成され、商工会の出演

要領を満たす団体(子どもから高齢者まで楽しめる内容)

▼出演料 無料(謝礼はありません)

▼申込締切り 9月20日(金)

▼募集団体数 6団体(応募者多数の場合、合は選考)

▼申込み・問合せ 豊山町商工会 ☎28・3800

## お知らせ 消費税の軽減税率制度スタート

仕入税額控除の方式が変わります

消費税・地方消費税の税率10%への引上げと同時に、飲食料品(酒類・外食を除く)と新聞(定期購読契約・週2回以上発行)に係る税率を8%とする「軽減税率制度」が実施されます。

新しい仕入税額控除の方式に対応するためには、帳簿・請求書・レシート等の記載を複数税率に対応させる必要があります。中小企業・小規模事業者の方には、レジや受発注・請求書管理システムの導入・改修について補助金を設けるなどの支援を行っています。ぜひご活用ください。制度についての詳細は「軽減税率 国税庁」、補助金についての詳細は「軽減税率対策補助金」で検索してください。

## ▼問合せ

消費税軽減税率電話相談センター ☎120・205・553 ナビダイヤル ☎0570・030・456(通話料が

かかります)もご利用いただけます。

## △補助金について△

軽減税率対策補助金事務局 ☎0120・398・1111

## お知らせ 個人事業税の納税を

個人事業税は、個人で事業を営む方の所得にかかる税金です。第一期分の納期限は、9月2日(月)です。8月中旬に県から納税通知書をお送りします。納税通知書には第一期分と第二期分の納付書を同封します。納付書をお間違えないようにご注意ください。

最寄りの金融機関、コンビニエンスストア、県税事務所で納付してください。Pay-easy(ペイジー)に対応したインターネットバンキングやATMを利用して納付することもできます。また、インターネットでのクレジットカードによる納付も可能です。なお、領収証書が必要な方は、金融機関(ゆうちょ銀行を除く)の窓口、県税事務所の窓口又はコンビニエンスストアで納付してください。詳しくは、愛知県税務課ホームページをご覧ください。

また、納税には、便利で安全な口座振替の制度もあります。ご希望の方は、預(貯)金口座にご使用の印鑑及び預金通帳をお持ちのうえ、取引をされている金融機関の窓口で手続きをしてください(ただし、手続きの時期によっては、第二期

分からの取扱いとなる場合があります)。

▼問合せ 名古屋北部県税事務所課税第一課 県民税・事業税第二グループ ☎052・531・6304

## 消費者トラブル SNSを活用した儲け話に注意

インターネット通販サイトで商品等を購入し、その商品等をSNSで宣伝すると商品購入代金が支払われるほか、報酬等の収入があるといった儲け話に関する相談が寄せられています。

通常、1回目は商品の購入代金が全額支払われますが、信用して額を増額して購入した2回目以降に事業者と連絡が取れなくなり、多額の支払いや借金が残るケースが多くなっています。

どのようにして利益が生まれ、報酬が支払われるのか、その仕組みがよくわからない場合は、勧められるがままに多額の商品を購入することはやめてください。

不審や疑問に思った場合は、早めに県消費生活総合センターか町の消費生活相談窓口にご相談ください。

▼問合せ 県消費生活総合センター ☎052・962・0999、消費者ホットライン ☎(局番なし)1888



## 募集 老人クラブ友愛サロン

会員が気楽に出かけ、会員同士の親睦を図ることを目的に、豊山町老人クラブ連合会主催で友愛サロンを開催します。

当日は、落語・健康体操・牛乳パックを使った参加型小物づくり・音楽鑑賞を行います。皆様お誘い合わせの上、ぜひご参加ください。

- ▼**とき** 9月6日(金) 午前10時～
- ▼**ところ** 富士学習等供用施設 集会室
- ▼**問合せ** 老人クラブ連合会事務局 (町保険課高齢者・介護係) ☎28・0100)

## お知らせ マイナンバーカードの申請を

法令で定められた手続きのため、行政機関や民間企業へマイナンバーを告知することがあります。マイナンバーカード(個人番号カード)があれば、マイナンバーの確認と本人確認が1枚でできます。

カードは郵送・パソコン・スマホ・まちなかの証明写真機から申請することができます。新規発行手数料は無料です。交付までに約1か月かかります。交付の準備ができましたら、ハガキで通知します。本人(15歳未満・成年被後見人の場合は、本人と法定代理人)が役場1階2番窓口住民課に来庁のうえ、暗証番号を設定し、受取をしていただきます。

マイナンバーカードは、マイナンバー

の証明や身分証として活用する大切なカードです。受取には厳格な手続きが必要になります。ご理解・ご協力をお願いします。

▼**マイナンバーカードの受取の際に必要な持ち物**

- ①通知カード(紙製)
- ②交付通知書(はがき)
- ③運転免許証などの本人確認書類(15歳未満・成年被後見人の場合は、本人と法定代理人のもの)

▼**問合せ** マイナンバー総合フリーダイヤル ☎0120・95・0178(無料)

平日 午前9時30分～午後8時  
土日祝 午前9時30分～午後5時30分  
(年末年始を除く)  
町住民課住民・年金係 ☎28・0966

## 8/27開催 長期療養児(腎臓疾患)の家族交流会

清須保健所では、腎臓疾患(ネフローゼ症候群など)で療養されているお子様とご家族の方を対象に、講話と交流会を開催します。同じような病気のお子様を持つ親同士、日々の悩みや学校生活における心配事などをお話しすることが出来ます。

- ▼**とき** 8月27日(火) 午後2時～午後3時30分
- ▼**ところ** 清須市春日老人福祉センター

2階 健診室

▼**講師** キドニークラブ(腎臓疾患の子ども会)代表 渡部千世子氏

▼**費用** 無料

▼**申込み方法** 8月20日(火)までに電話予約(託児ご希望の方は事前にご相談ください)

▼**申込み・問合せ** 清須保健所健康支援課 ☎052・401・2100

## 9/10開催 神経系難病の患者家族教室

清須保健所では、パーキンソン病や脊髄小脳変性症、多系統萎縮症、筋萎縮性側索硬化症等の神経系難病で療養されている方やご家族の方を対象に、患者・家族教室を開催します。

▼**とき** 9月10日(火) 午後2時～午後4時

▼**ところ** 清須市春日老人福祉センター 内2階 大集会室

▼**内容**

- ①講話「在宅で続けられるリハビリテーション」(講師 愛知医療学院短期大学教授 理学療法士 加藤真弓氏)
- ②交流会

▼**費用** 無料

▼**定員** 20人程度

▼**申込方法** 8月1日(木)～23日(金)に電話予約

▼**申込み・問合せ** 清須保健所健康支援課 ☎052・401・2100

## 開催 統合失調症家族教室・交流会

清須保健所では、統合失調症の患者さんのご家族を対象にした教室を開催します。

▼**とき・内容**

①家族教室 9月18日(水) 午後2時～午後4時

講話「家族の関わり方について」(講師 NPO法人太陽 精神保健福祉士 丹羽孝旨氏)

②交流会 令和2年1月15日(水) 午後2時～午後4時

(①、②のいずれかだけでも参加できます)

▼**ところ** 清須市春日老人福祉センター 2階 大集会室

▼**対象者** 統合失調症の方のご家族(原則として、豊山町・清須市・北名古屋市内にお住まいの方)

▼**定員** 先着30人

▼**費用** 無料

▼**申込方法** 各開催日の1週間前までに電話予約

▼**申込み・問合せ** 清須保健所健康支援課 ところの健康推進グループ ☎052・401・2100

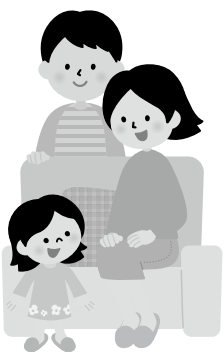

相談 **がんサポートほっとライン**

県では、がん治療経験者によるがん患者さんとそのご家族を対象とした電話相談を行っています。がん患者さんの不安や悩みについての相談、地域の医療機関についての相談、患者会のご案内をします。

▼**ほっとライン** ☎052・684・8686

▼**開催日** 毎週火・木曜日、土曜日(月2回)

▼**開催時間**

①午前10時～正午(受付 午前11時30分まで)

②午後1時～午後4時(受付 午後3時30分まで)

※予約可。詳細日程の確認やご予約はお問い合わせください

▼**問合せ** NPO法人ミーネット事務局 ☎052・252・7277 受付 火

土曜日 午前9時30分～午後5時

お知らせ **パトネットあいちの登録**

愛知県警では、インターネットコンテンツを使った地域安全への取組の一つとして、事件等に関する情報と皆様の安全に関する情報を携帯電話向けメールマガジン「パトネットあいち」としてお届けしていきます。

▼**配信内容**

次の5種類の情報を各警察署から配信します。

- ①不審者情報
- ②犯罪情報
- ③交通事故情報
- ④緊急危険情報
- ⑤警察署からのお知らせ

▼**登録方法**

- ①mpatnet@cep.jpへ空メールを送信
- ②返信メールのURLへ接続
- ③希望する警察署を選択
- ④希望する情報の□をチェックし、「登録する」を押す。
- ⑤内容確認
- ⑥登録終了

詳細は、携帯電話用サイト「モバイル愛知県警」か愛知県警察ホームページの「パトネットあいち」からご覧ください。

▼**問合せ** 愛知県警察本部 ☎052・951・1611

相談 **子どもの人権110番**

いじめ、虐待など、子どもの人権に関する悩みごと、心配ごとなどの相談に応じます。相談内容の秘密は固く守られますので、ひとりで悩まず、お気軽に相談してください。

▼**とき** 8月29日(木)～9月4日(水) 午前8時30分～午後7時(ただし

し、土・日曜日は午前10時～午後5時)

▼**相談専用電話** ☎0120・007・110(フリーダイヤル)

▼**問合せ** 名古屋法務局人権擁護部 ☎052・952・8111(内線1483)

お知らせ **「Aichi Sky Expo」開業**

県が常滑市の空港島に整備する「Aichi Sky Expo」(愛知県国際展示場)が、8月30日(金)に開業します。

国内最大級の規模を誇る展示場として、名鉄中部国際空港駅から徒歩5分の場所に位置し、展示会やイベント、コンサートなど、様々なイベントを開催する新たな会場となります。

オープンイベントとして、「AICHI IMPACT! 2019」を開催し、今話題のeスポーツを中心とした催しを行います。皆様のご来場をお待ちしております。

▼**とき** 8月30日(金)～9月1日(日)

▼**内容**

- ・eスポーツの大規模大会(無料)
- ・KPOPライブステージ(有料)

▼**問合せ** AICHI IMPACT! 実行委員会 info@aichiimpact.com

ホームページ  
www.tokai-tv.com/aichi\_jp/

募集 **東京2020五輪 聖火ランナー**

東京2020オリンピック聖火リレー愛知県実行委員会では、2020年4月6日(月)・7日(火)に愛知県で実施されるオリンピック聖火リレーの聖火ランナーを募集します。

▼**公募人数** 22名

▼**応募締切** 8月31日(土)まで(郵送の場合は消印有効)

▼**応募方法** 東京2020オリンピック聖火リレー愛知県実行委員会ホームページの応募フォームから応募いただくか、所定の応募用紙に必要事項を記入し、郵送、ファクス、Eメールで左記まで応募ください。

※応募用紙は、県民相談・情報センターや市区町村役場等で配布しており、ホームページでもダウンロードできます。

▼**応募先** 東京2020オリンピック聖火リレー愛知県実行委員会ランナー受付センター

〒453・6108 名古屋市中区区平池町4・60・12グローバルゲート8階

☎052・446・7358  
Eメール contact@run-aichi.jp

▼**ホームページ**  
https://www.run-aichi.jp/

▼**問合せ** 東京2020オリンピック聖火リレー愛知県実行委員会コールセンター ☎052・446・5688

# エアポート★インフォメーション

空港周辺施設のイベントや  
行事をお知らせします。

## 名古屋空港ターミナルビル

### ★県営名古屋空港 ミニギャラリー★

『なごびよん ぬりえ展』  
“なごや航空文化フェスタ2019” ぬりえコーナー  
作品を展示します。  
と き：8月1日(木)～25日(日)  
会 場：ターミナル3階 展望ロビー

### ★県営名古屋空港

夏休み キッズ・スタンプラリー開催中★  
開催期間：～8月9日(金)  
受付時間：午前7時～午後6時45分  
開催場所：ターミナルビル内(スタンプラリー台紙は総合案内所で入手)  
※詳しくは、空港ホームページをご覧ください。

【公共交通機関利用のお願い】夏休みやお盆などの長期休暇時は、駐車場が満車になり駐車できない場合がございます。空港にお越しの際は、公共交通機関などのご利用をお願いいたします。

▶駐車場に関する問合せ：県営名古屋空港管理事務所 ☎29・1600

○イベント参加は無料です。▶問合せ：名古屋空港総合案内所 ☎28・5633

## あいち航空ミュージアム

あいち航空ミュージアムでは、9月1日(日)までの期間に夏休みイベントを開催します。ご家族、ご友人もお誘い合わせの上、ぜひお越しください。

### ✈️名機百選総選挙

「名機百選エリア」に展示中の日本の航空史に名を残した名機100機の超精密模型の中から、お気に入りの1機に投票をしていただき、人気TOP3を決定します。第1位に選ばれた機体に投票された方の中から抽選で50名様に、年間パスポート(3名)やYS-11ぬいぐるみ(5名)などの賞品を差し上げます。

投票期間：9月1日(日)まで

投票方法：来館時に受付で投票用紙をお渡します

結果発表：9月中旬

### ✈️やってみよう！空のお仕事職業体験

空のお仕事適性テストに加え、パイロット、航空管制官、マーシャラーの仕事をシミュレーターで体験することができます。

**A 空のお仕事適性テストを受けてみよう！ B パイロットになろう！**

**C 航空管制官になろう！ D 旅客機を誘導してみよう！**

と き：8月3日(土)～18日(日)まで

ところ：1階 航空メッセプラザ

受付時間：午前10時～正午、午後1時～午後4時30分  
(8月10日(土)～17日(土)は午後5時30分まで)

### ✈️講話・トークショー

飛行機の飛び仕組みや空のお仕事の魅力などについて  
専門家がわかりやすくお話しします。

ところ：1階 フライングボックス前ステージ

#### A MRJからSpaceJetへ

MRJの最近の飛行試験の進捗と将来展望についてお話しします。

と き：8月4日(日) 午後1時30分～午後2時30分

講 師：三菱航空機(株)MRJチーフテストパイロット 安村佳之氏

#### B CAのお仕事講話

現役CAが、仕事の魅力についてわかりやすくお話しします。

と き：①8月10日(土) 午後2時45分～午後3時30分(協力：日本航空株式会社)

②8月25日(日) 午後1時30分～午後2時30分(協力：株式会社フジドリームエアラインズ)

★ほかにもイベント盛りだくさん。詳しくはあいち航空ミュージアムのホームページへ

### 施設案内

開館時間 午前9時30分～午後5時(最終入館：午後4時30分)

休館日 火曜日(祝日の場合は翌日)

入館料 大人1,000円、高大生800円、小中学生500円

★8月は全日無休で開館します。また、10日(土)～17日(土)は午後6時まで開館(最終入館：午後5時30分)します。

▶問合せ あいち航空ミュージアム ☎39・0283 ☎29・2011



# 生涯学習 がんばってます!

生涯学習講座に参加されている方の  
声をお届けします。



## 楽しかった金曜日

下林 すみかさん

私は、5月の毎週金曜日に、とても楽しい事がありました。それは、社教センターで行った「子ども運動体験教室」です。ここではスポーツおにごっこをしたり、ドッジボールやハードルなどをしました。とても楽しかったです。

私は、学校の友達をさそって、みんなで楽しく参加しました。おわたた後には、いつも「楽しかったー!」「また来ようね!」と言って、約束をしています。最後の金曜日にはたくさん集まりました。

## 三味線大好き

熊崎 竺々花さん

私は、一年生の時から三味線を習い始めました。お姉ちゃんが習っていたので私もできるようにしたいと思って始めました。さい初のころは、まだ手も小さくてバチを持つとすぐに手がいたくなりました。今は上手に持てるようになりました。三味線はむずかしいけれど、がんばってひけるようになった時はとてもうれしいです。学校で教わらない曲ばかりなので、先生のうたに合わせてひくのがとても楽しいです。

今の目ひょうは、習っている曲をスラスラ上手にひけるようになること、自分の耳で音合わせができるようになること

ごいもりありがとうございました。その日は、4回の中で一番の思い出になりました。また、みんなで行きたいです。また今度やる時は、他の人にも、楽しいことを広めて、もっとたくさんの方で楽しみたいです。それに、6年生の人数がとても少なかったので、6年生にも来てほしいです。おしえてくれるひとたちも、とてもやさしかったので、とてもやりやかったです。参加して、知らない子とも、仲良くなれました。

本当に、参加して良かったなと思いました。さいこうの思い出です!ありがとうございました。

とです。先生がたくさんほめてくれるので、たくさん曲がひけるようになります。たくさん曲がひけるようになります。

時々おじいちゃんやおばあちゃんに三味線をひくのを見てもらおうとすぐくよろこんでくれます。そんな時はとてもうれしいです。これからも、がんばって楽しくおけいこをして上手になりたいです。



## キッズレポート

### 卓球と私

奥 美月さん

私は、3年生の時に少し楽しそうだなあというきっかけで、スポーツ少年団の卓球に入りました。はじめたころは、チーフの球を打ち返すのも大変でした。練習していくうちにラリーが続いてくると楽しくて練習の日が待ち遠しかったです。初めて出場した大会では、ドキドキときん張っていたけれど勝った時はとてもうれしかったです。でも、4年生5年生になると他のチームの選手のサーブやスマッシュの球が取れず、勝つことが難しくなってきました。試合ではくやしさをたくさんしました。

卓球は、簡単そうに見えて実はすごく色々な技術を身につけないと試合には勝てないのです。私はサーブの回転やスマッシュなどをチーフに教えてもらいながら練習をたくさんしています。練習はとても大変だけど、上達するにつれてどんどん楽しくなって友達から「サーブ教えて。」「どうやって返すの。」「と聞かれ、頼りにされていることがうれしいです。

6年生になり、令和最初の大会で3位入賞することができ、最高にうれしかったです。今年の夏は、愛日大会が豊山町で開催されます。団体戦と個人戦があるのでチームのみんなと力を合わせて優勝を目指してがんばっていききたいと思います。



2019  
8月

# スクールホットライン

## 水生生物調査

From 新栄小学校

6月4日(火)に新栄小学校のすぐ北側の大山川で、5年生62名が「水生生物調査」を実施しました。今年、保護者の方々に参観していただきました。子どもたちと一緒に調査に参加された方もみえました。

当日は、講師として尾張自然観察会指導員の柴田和則氏をお招きしました。最初に、この調査には「大山川の水质を調べる」「川に入って生き物を捕る体験をする」という2つの目的があることを確認しました。川に入るときは注意事項を聞いた後、6つのグループに分かれ、大山川の浅瀬に入り、どんな水生生物がいるかを調べました。

子どもたちは、始めのうちは水の冷たさと足下の不安定さにおそろおそろ足を進めていました。講師の説明通りに、草の根元、石の裏など、流れの淀んだ所にタモ網を入れてみると、いろいろな水生生物を捕ることができ、「カニが捕れたよ」「小さな魚がいくつかいる」など、あ

ちらこちらで子どもたちの歓声がありました。調査に参加された保護者の方も子どもたちと一緒に夢中で活動してみえました。

最後に、グループごとに採集できた生き物の種類と数を発表しました。講師の先生から「今回の調査で、タニシやヒルなどきたくない水に住む生物もいましたが、ハグロトンボのヤゴ、オイカワ、ドンコなどきれいな水に住む生物が多く採集できたことから、大山川は、比較的きれいな水质の川であることがわかります」という話を聞く子どもたちの表情からは、身近な環境を大切にしようという気持ちを感じられました。

また、親子で調査に取り組んだことで、子どもとのふれあい、心のつながりを深めるものになったことと思います。



## 私の航空史

# 空飛ぶお化け、 B-29より大きい 九二式重爆撃機飛ぶ(下)

岡野 允俊

その後、他社は欧米の一流戦闘機を研究、改良して90式艦上戦闘機を造り三菱の出る幕はなくなってしまいました。

折しも木と布の飛行機から金属機へと移り変わる過渡期でもあり、三菱の技術者には欧米諸国の複葉機をいつまでも模倣している時代ではないという意地がありました。苦しい時代でしたが、三菱はこの間に基幹技術者を積極的に欧米に派遣、留学させて航空技術の習得に努めたのでした。

しかし一方で、工場の操業度はどんどん低下していきました。企業である以上、きれいごとばかりでは食っていけません。この低迷期をなんとか乗り越えなくてはなりません

でした。そのため、海軍機の定期修理作業のほかに、洋服タンス、ピアノ台、テニスのラケットなどを作ったり、草取りをやったりして苦境を凌いだ時期もありました。しかし、こんな時代にも幸運なことに貴重な仕事が入ってきたのです。

それは、ドイツの航空機メーカーであるユンカーズ社製のG・38という輸送機をベースとした全金属製四発重爆撃機(九二式重爆撃機)でした。当時としてはあまりの大きさに社員はそれを「お化け」と呼んでいた程度でした。なんとB・29に比べても翼幅は1メートルも長く、翼面積は約2倍もあるという代物でした。このバカ力かい飛行機は陸軍が特命で三菱に造らせられたものでした。

合計6機が完成したときはすでに時代遅れとなり軍用機としては活躍できなかつたようですが、三菱にとってはこれにより貴重な経験を積むことができました。それはユンカーズの技術を吸収したことであり、強度規範から部品の標準化、図面の制式化、作業基準、検査基準に至るまで、あの合理的なドイツの方式を修得し、作業管理近代化の第一歩として、大変貴重な財産となったのでした。

# わいわいプラザ

これから開催されるイベントや、スポーツなどの大会結果、その他、町民活動を行う団体からのお知らせなどをお届けします。

## 参加者募集

### 町民ソフトテニス大会

体育協会主催による第43回町民ソフトテニス大会を開催します。町在住・在勤の方及び学生の方の参加をお待ちしております。

**とき** 8月25日(日)  
予備日 9月8日(日)  
**受付** 午前8時20分～午前8時40分  
**開会式** 午前8時45分  
**ところ** 豊山中学校テニスコート  
(開会式終了後、女性は志水テニスコートに移動)  
**申込締切** 8月23日(金)  
**申込み・問合せ** 豊山町体育協会  
☎28・2212  
岡島麻純 ☎28・0030

## 参加者募集

### 町文化展作品募集

今年で48回を迎える町文化展では、文化協会所属クラブをはじめ、町内の各種サークルや団体、そして個人の方々から約1,000点もの作品が集まります。町内に在住、在勤、在学の方ならどなたでも出品できます。皆様お気軽に出品してください。(※今年度から、出品数・出品料を改正しました。)

**とき** 11月9日(土)～10日(日)  
**ところ** 社会教育センター  
**出品料** 個人・1点につき200円  
(1人3点まで・中学生以下は無料)  
一般団体・30点まで一律3,000円(31点目から1点につき200円追加)  
**申込み** 一般団体・個人ともに8月31日(土)までに文化協会へ  
**問合せ** 豊山町文化協会  
☎28・2102

## 参加者募集

### 町民体育大会 お昼のイベント

お昼の休憩時間に、踊りや楽器の演奏などを披露していただけるチームを募集します。応募が多数の場合は、抽選で参加チームを決定します。

**募集締切** 8月14日(水)まで  
**チーム数** 2チーム  
**演技時間** 1チーム5分程度  
**申込み・問合せ** 豊山町民体育大会実行委員会事務局(生涯学習課生涯学習係)☎28・0396

## 結果報告

### 青少年空手道演武大会

6月2日(日)、体育協会主催による第47回豊山町青少年空手道演武大会が志水小学校体育館にて開催されました。結果は次のとおりです。

- 有段の部
    - 優勝/水谷和奏 準優勝/戸田鈴奈
    - 第3位/石田悠麻 敢闘賞/石田權聖
  - 上級の部
    - 優勝/関根りりこ
    - 準優勝/小塚晃一朗
    - 第3位/松本楓真
  - 中級の部
    - 優勝/関根望蒼 準優勝/南藤功成
    - 第3位/波多野遥 敢闘賞/馬宏軒
  - 初級の部
    - 優勝/中村心乃香 準優勝/大場拓馬
    - 第3位/蒲佳琳 敢闘賞/蒲佳珍
  - 新人の部
    - 優勝/河内遠和 準優勝/森悠然
    - 第3位/河内遥菜 敢闘賞/波多野かんな
  - 特別賞 小塚知穂
- 問合せ** 豊山町体育協会 ☎28・2212

## 結果報告

### 町民インディアカ大会

6月23日(日)、体育協会主催による第30回町民インディアカ大会が社会教育センターアリーナにて行われました。結果は次のとおりです。

- Aグループ
    - 優勝/ルーキー豊山  
(山下、神田、安藤、佐藤)
    - 準優勝/豊山ファイト  
(坪川、津野、森、柴田)
    - 第3位/およねーズ  
(米山、門原、坪井、伊藤)
  - Bグループ
    - 優勝/センモラコット(成瀬(寛)、成瀬(美)、齋藤、竹林)
    - 準優勝/ひーちゃんず1  
(河辺、戸村、金子、山方、東)
    - 第3位/ひーちゃんず2  
(坂本、久保、鈴木、山下)
- 問合せ** 豊山町体育協会 ☎28・2212  
インディアカクラブ部長  
柴田祥一 ☎28・0162

## 第48回豊山町民体育大会 参加者募集

**開催日** 10月6日(日)  
**場所** 豊山グラウンド

毎年恒例の町民体育大会を開催します。思い切り体を動かして、汗を流してみませんか。家族や友人を誘い合って秋の一日をお楽しみください。

- オープニングアクト  
(豊山小学校バトン部) 午前8時25分
- 開会式 午前8時30分
- 競技開始 午前9時10分 ※雨天中止
- ◆参加資格  
町内在住の方
- ◆参加申込  
申込方法、申込期限につきましては、各地区委員にお問い合わせください。

### 募集競技

競技種目	競技開始予定時刻	参加人数	賞品
玉入れ	(予選) 9:20	各地区10名	商品券、日用品など
	(決勝) 13:10		
綱引き	(予選A) 9:50	各地区10名	
	(予選B) 10:35 (決勝) 13:25		
地区別対抗リレー	(男子予選) 11:00	各地区 男女5名ずつ	
	(女子予選) 11:20 (男女決勝) 13:40		
ハンバーガーリレー	11:40	各地区8名	日用品など

# 今月のお知らせ

社会教育センター図書室  
☎28・5449

## おはなし会

町内2つのボランティアグループによる楽しいおはなし会を開催します。

**8/8 おひさまのおはなし会**

とき 8月8日(木)

午前10時30分  
総合福祉センター  
南館ひまわり

対象 乳幼児

**8/17 ゆめっ子のおはなし会**

とき 8月17日(土)

午後1時30分  
社会教育センター1階  
幼児遊戯室

対象 小学校低学年、幼児

## 休館

資料整理のため、8月31日(土)は、図書室をお休みします。

9月1日(日)からは平常どおり利用できます。



## 新刊



こくん

(3歳から5歳向け)

## 児童書

石川 えりこ 絵  
(童心社)

退院したちさととは、歩行器を使って、園に戻ってきた。手伝ってくれるというしゅん君。きつぱりと断つたちさととは、ステージの階段や滑り台に、自分だけの力で挑戦し…。新しい一歩を踏み出した子どもたちの物語。



ドキュメント 豪雨災害

一般書  
谷山 宏典 著  
(山と溪谷社)

なぜ人は逃げ遅れるのか。気鋭のノンフィクションライターによる津身のドキュメントで「西日本豪雨」の被災現場をリアルに再現すると共に、災害心理学の専門家等へのインタビューを収録。大災害時代をいかに生き抜くかに迫る。

## 豊山俳句クラブ

青山克己 選

茅葺きの朽ちた軒先羊歯萌ゆる

黒澤裕子

太郎坊眼下に百の水田あり

高木須磨子

ジエラト屋汗かき向かふ先にあり

山下敬太

湖に清夏の緑沈みけり

田村多喜子

万緑にかやぶき屋根のとけこめり

坪井昭子

五月雨やひとりぼつちの散歩道

谷崎琴

風薫る時代の匂ひ茅書院

東海林宗義

万緑を分け入る風のうすみどり

杉浦みどり

単線の狭き踏切夏の秋

岡島齋

ライダー等の赤きジャケット繋ぐ夏

青山とも子

教材坊土間仄暗く香を焚く

水野眞弓

湿り風孕む暖簾や梅雨に入る

坪井径子

階きざしのさらに百段雲の峰

青山克己

## 豊山歌壇

水野笑子 選

青空を見上げて若葉の庭に

立つ「令和元年」を迎えし至福

柴田満枝

やうやくに明るき気分になりし今日

薄着となりて体操へと行く

小出寿枝

新年号「令和」の発表に友よりの

動画を受ける手話の表現

中澤芳子

眼を閉ざす寺庭の地蔵の凛々しさよ

薄陽やはらに頬を照らして

一柳千鶴子

陽は躍り風は総てを揺らす時

若葉はひと際輝きを増す

やがて来る夏を思へば朝夕の

冷えさへ良しと五月の日に

山田 米

夫眠る墓所に桜の花びらは

風に乗り来て舞ひ散りやまず

夕ぐれてかげり初めたる 東ひんがしの

空に明るく満月の出づ

渡辺トヨ子

由緒あるノートルダムの大聖堂

支援の多さは嘆きの多さか

平成の終ると言ふも我が暮らし

何ほど変はることはなかりき

荒川昌枝

何でもない事ばかり歌に書き生きてきて

この頃私は老いも思はず

水野笑子

## 編集後記

平成19年に発生した新潟県中越沖地震のときに、長岡市の災害対策本部の運営に携わった市職員の見聞録を編集して「顔の見える関係」になる一助になったのではないかと、防災チャレンジキャンプ以外にも、ご近所の絆づくりのきっかけはある。今月は、町民体育大会の参加者を募集している。地域の方どうしがスポーツを通じて交流する格好の機会である。ぜひご参加いただきたい。

# 8月

納期限・  
口座振替日 7/31

- 固定資産税・都市計画税第2期分 ●国民年金保険料6月分
- 保育料7月分 ●介護保険料第2期分
- 国民健康保険税第2期分 ●後期高齢者医療保険料第1期分

9/2

- 町民税第2期分 ●国民年金保険料7月分
- 保育料8月分 ●介護保険料第3期分
- 国民健康保険税第3期分 ●後期高齢者医療保険料第2期分

日	月	火	水	木	金	土
28	29	30	31	1 健康講座(保健センター) 1歳6か月児健診 ①不燃ごみ	2 ②可燃ごみ	3 ①可燃ごみ
4 休日急病診療所 ☎新居クリニック (北名古屋市) 0568-23-2200 ☎M K 歯科 (清須市) 052-400-2818	5 母子手帳交付 妊婦相談 ②可燃ごみ	6 こども健康相談 まちかど健康長寿教室 (保健センター) 健康ほっとサロン (ひまわり) ①可燃ごみ	7 元気はつらつサロン (しいの木) 消費生活相談 ②不燃ごみ	8 ニューファミリー教室 あかちゃん広場 うたごえクラブ(さざんか) ①資源分別収集	9 まちかど健康長寿教室 (富士供用施設) ②可燃ごみ	10 ①可燃ごみ
11 休日急病診療所 ☎済衆館病院 (北名古屋市) 0568-21-0811 ☎かわぞえ歯科 クリニック (北名古屋市) 0568-54-3339	12 休日急病診療所 ☎名古屋整形外科 人工関節クリニック (北名古屋市) 0568-22-7772 ☎小島歯科医院(清須市) 052-400-3113 ②可燃ごみ	13 母子手帳交付 身体障がい者等相談 母子家庭自立支援・ 就業相談 ①可燃ごみ	14 元気はつらつサロン (しいの木) ②資源分別収集	15 女性相談 ①不燃ごみ	16 家庭児童相談 ②可燃ごみ	17 ①可燃ごみ
18 休日急病診療所 ☎やまだ整形外科・ リハビリクリニック (北名古屋市) 0568-26-0055 ☎ゴトウ歯科クリニック (北名古屋市) 0568-25-2133 紙資源分別収集	19 母子手帳交付 妊婦相談 介護支援ボランティア 説明会 ②可燃ごみ	20 10か月児健診 健康ほっとサロン (ひまわり) 心配ごと相談 ①可燃ごみ	21 元気はつらつサロン (しいの木) よろず相談 消費生活相談 家庭教育相談 法律相談 ②不燃ごみ	22 後期高齢者健診受付 ①資源分別収集	23 後期高齢者健診受付 こども健康相談 こころの健康相談 あかちゃん相談 ②可燃ごみ	24 ①可燃ごみ
25 休日急病診療所 ☎杉山医院 (豊山町) 0568-28-1181 ☎後藤歯科 (北名古屋市) 0568-23-7337	26 母子手帳交付 妊婦相談 後期高齢者健診受付 オレンジカフェ (しいの木) ②可燃ごみ	27 後期高齢者健診受付 3か月児健診 ①可燃ごみ	28 後期高齢者健診 成人健康相談 ②資源分別収集	29 後期高齢者健診 ①不燃ごみ	30 後期高齢者健診 ②可燃ごみ	31 ①可燃ごみ

※ごみ収集「①可燃ごみ」は第1地区可燃ごみ収集日の意味です。以下同じです。※リサイクルステーション開設日時：毎週金・土・日曜日、午前8時30分～午後4時45分  
※西印：休日救急外科病棟の診療時間：午前10時～正午 午後1時～午後5時(年末年始も診療)、東印：休日歯科診療の受付時間：午前9時30分～午前11時30分(年末年始も診療)

## 休日急病診療所マップ

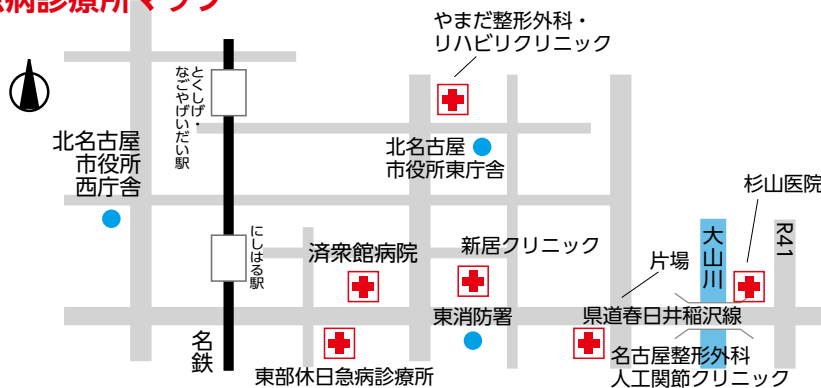

東部休日急病診療所(診療科目：内科・小児科)  
北名古屋市九之坪白山39 ☎0568-23-0122  
救急医療情報センター ☎0568-81-1133  
東消防署 ☎0568-22-2511  
西枇杷島警察署 ☎052-501-0110

町への問合せ先 TEL 0568-28-0001 (代表)

FAX 0568-28-2870 (会計課、住民課、保険課、税務課、福祉課)  
0568-29-3151 (建設課、産業・都市政策課)

0568-29-1177 (総務課、防災安全課、教育委員会事務局)  
0568-29-3152 (議会事務局)

<https://www.town.toyoyama.lg.jp/>

町の人口(7月1日現在) 総人口：15,741人(-15人) 男性：8,084人(-23人) 女性：7,657人(+8人) 世帯数：6,712戸(-9戸)

「広報とよやま」令和元年8月号 通巻第609号 発行・豊山町 編集・総務部総務課 〒480-0292 愛知県豊春西井郡豊山町大字豊場字新栄260番地 ☎(0568) 28-0913  
「広報とよやま」は再生紙を使用しています。

