



ちくうじん
地空人くん

7月25日(木)、町と東邦ガス(株)との共催で、夏休み特別企画「だしをとって和食を作ろう!」が行われました。かつおだしを使ったお雑煮と茶碗蒸し作りに親子で楽しく挑戦しました。

特集

- P2 第5次総合計画基本構想案
- P4 地域包括支援センター通称名決定

町政あんない

- P6 町道9号線開通
- P7 健康・福祉フェスティバル
- P8 キラリスポーツで輝く
- P9 生涯学習講座募集
- P10 消費税率の変更に伴う使用料など改定のお知らせ
- P11 幼児教育・保育の無償化
- P12 町総合防災訓練

情報コーナー

- P18 計量器の定期検査
- P19 エアポートインフォメーション

P14 キラリ健康ナビ / P16 子育てひろば / P20 まなびすと / P22 わいわいプラザ

小さな町で、大きな夢は育つ。



<https://www.town.toyoyama.lg.jp/>

広報とよやまを
スマホへお届け



特集
1

第5次総合計画基本構想案

小さくて
キラリと輝く
まちづくり

来年度からの10年間のまちづくりの指針となる第5次総合計画の基本構想が案としてまとまりました。構想案は、社会経済情勢や、町民の意識・ニーズをアンケートなどにより十分に分析した上で作成し、専門家や住民の代表を交えた審議会においてこれまでに4回、審議いただきました。今月には、パブリックコメントを実施し、広く住民の皆さまのご意見をお聞きすることとしています。今月号の特集では、基本構想案の概要をご紹介します。

にぎわいを

取り戻した10年

本町では、平成22年に策定した「豊山町第4次総合計画」に基づき、「小さくてキラリと輝くまちづくり」を基本理念として、町の将来像「にぎわいとやすらぎのアーバンビレッジ」の実現を目指してまちづくりに取り組んできました。

計画期間の初期には民間定期航空路線全面撤退の危機にさえ直面した県営名古屋空港の旅客数は、昨年度年間90万人を超え、空港周辺地区には国産初のジェット旅客機の最終組立工場が完成、見学施設も整備されました。あいち航空ミュージアムもオープンし、本町は航空機関連施設が集積する「ヒコキのまち」として輝き、にぎわいを実現しています。

暮らし豊かな アーバンビレッジ



基本理念

小さくてキラリと輝くまちづくり

豊山町は県内で最も面積の小さな自治体です。しかし、この小さな町の中には、穏やかに暮らすことのできる住宅地や生活関連施設などがコンパクトにまとまった豊かな生活空間が広がっています。

また、地域の行事や活動などを通じて、住民同士、住民と行政がお互いに顔の見える関係をつくりやすく、地域の密接なつながりも育まれています。

そして、県営名古屋空港や名古屋中央卸売市場北部市場という特徴的な施設が立地しています。空港周辺には、国産初のジェット旅客機

まちの将来像

平成22（2010）年に策定した第4次総合計画では、まちの将来像を「にぎわいとやすらぎのアーバンビレッジ」とし、まちづくりを推進してきました。

都市の利便さを持ちつつも、大きな空が広がり緑も残る穏やかな環境の中、この10年で、町の人口は着実に増加しています。県営名古屋空

の最終組立工場があり、我が国の航空機産業の核として重要な役割を担っています。

こうした、小さい町の特徴や利点を活かしながら、本町ならではの魅力、特徴にさらなる磨きをかけ、住民と行政、住民と住民、それぞれが交流、協働することによって、誰にとっても住んでいることが心地よく感じられ、住民一人ひとりが輝いていられるまちづくりを進めていく必要があります。

こうしたまちづくりを実現していくために、住民が「誇り」を持てる町、「豊かさ」を実感できる町、小さいからこそキラリと光ることのできる「小さくてキラリと輝く町」を築き上げていくことをまちづくりの基本理念とします。

港の利用者数も倍増し、あいち航空ミュージアムといった新たな集客施設も完成し、にぎわいを実感できる町となりました。

第5次総合計画では、これまでの取組を発展・深化させ、住民一人ひとりが健康で安心して暮らし、生涯を通じて生きがいを持って一層いきいきと活躍できるまち「一人ひとりが輝く暮らし豊かなアーバンビレッジ」を目指します。

暮らしに 重点を置く 次の10年

次の10年においても、「小さくてキラリと輝くまち」であり続けられるように基本理念は堅持しつつ、にぎわいの維持・向上を目指すとともに、一人ひとりの暮らしに一層の重点を置き、誰もが快適で利便性の高い生活を送ることができるまちを目指します。計画期間中の令和4（2022）年には町制50周年の節目を迎えます。これまでの50年を振り返りつつ、次の50年も豊山町が輝き続けられるよう、これまでの取組を一層、発展・深化させる10年とするため、第5次総合計画を定めます。

一人ひとりが輝く

まちの将来像

まちづくりの目標

まちづくり重点目標と指標を定めました。

1 「人」がキラリと輝くまち

町民も来訪者も、本町で過ごすすべての人が、様々なふれあいや交流を通じて、それぞれの個性が輝きいきいきと過ごすことができ、次代を担う子どもたちの笑顔がいつも輝いているまちを目指します。

目標指標

- 75%の住民が、町政に関心を持つ
- 67%（3分の2）の住民が、まちづくり活動などへの参加意向を持つ



2 「暮らし」がキラリと輝くまち

やすらぎを感じ、穏やかに過ごすことのできる環境を残しつつ、誰もが快適で利便性の高い暮らしを送ることのできるまちを目指します。

目標指標

- 90%の住民が、豊山町を住みやすいと考える。
- 75%の住民が、豊山町に住み続けたいと考える。



3 「産業」がキラリと輝くまち

県営名古屋空港や名古屋市中央卸売市場北部市場、航空関連企業などを中心として魅力ある産業が集積し、経済活動が活発に行われ、安定した持続可能な町財政が確立されているまちを目指します。

目標指標

- 70%の町民が、町の産業に関する施策を評価する。



「アーバンビレッジ」とは

都市の中に、ビレッジ（村、集落）の視点を取り込み、生活に密着した街区をつくり、環境への配慮、職住近接などにより、さまざまな人が共生する持続可能なコミュニティを形成する都市づくりの考え方を指し、1992年にイギリスで示されたものです。

本計画では、この考え方を参考にしつつ、新たな意味を付加し、アーバン（都市的）な要素と、ビレッジ（村、集落）の要素が、適度に共存・融合した、豊かな暮らしを支えるまちの姿を「アーバンビレッジ」と表現しています。

パブリックコメント

「第5次総合計画基本構想案」について広く皆様からご意見をお聞きするパブリックコメントを実施します。

▼意見の提出方法 お名前・ご住所をご記入の上、次によりご提出ください。様式は自由です。

- ・役場3階11番窓口総務課
- ・郵送 〒480・0292 所在地記
- 載不要 豊山町役場 総務課 企画・情報係宛て

地域懇談会

「第5次総合計画基本構想案」のパブリックコメントを実施するにあたり、小学校区ごとに構想案をご説明する地域懇談会を開催します。お住まいの小学校区にかかわらず、どなたでもご参加いただけます。事前の申込みは不要です。

▼とき・ところ

豊山小学校区地域懇談会

学校多目的室

9月20日（金） 午後7時から 志水小

9月17日（火） 午後7時から 総合福祉センターしいの木

新栄小学校区地域懇談会

9月19日（木） 午後7時から 総合福祉センター北館さざんか

志水小学校区地域懇談会

9月20日（金） 午後7時から 志水小

▼特集に関する問合せ

総務課企画・情報係

☎ 28・0913

「あおぞら」のような 明るく おだやかな人生をともに

10月1日（火）から、「あおぞら」という通称名を用いて、高齢者の皆さまの生活を支援していきます。

なお、地域包括支援センターという名称は、正式名称として、これまでどおり併用します。

町では、高齢者が住み慣れた地域でいつまでも元気で安心して暮らしていけるように、介護・医療・福祉など様々な面から総合的に支援するため地域包括支援センターを平成18年から設置しています。

今後、団塊の世代が75歳以上となる2025年に向け、医療や介護の需要がさらに増加することが見込まれます。

そのため、ますます地域包括支援センターの果たす役割は重要となります。その役割を高齢者や高齢者を支える方々に広く知っていただくため、高齢者支援の窓口であることが分かりやすく、親しみやすい通称名を募集したところ、たくさんのご応募を頂きました。

この度、審査の結果、豊山町地域包括支援センターの通称名を決定いたしましたので、お知らせします。

『あおぞら』に決まりました 地域包括支援センターの「通称名」が

通称名募集概要

- (1) 募集期間：令和元年7月1日から7月31日まで
- (2) 応募総数50件

選考方法

8月8日（木）、学識経験者や町の福祉関係団体の代表者、一般公募より選出された方などにより構成される豊山町地域包括支援センター運営協議会を開催し、審査しました。

選考結果

「あおぞら」

・応募者名

・広瀬里美さん・広瀬光さん

・応募者がこの通称名とした理由

豊山町は空の町でもあることから「空」、高齢者の方の生活がどなたにとっても明るく温和であるように「青空」をイメージし、地域の高齢者の方にとって親しみやすく、覚えやすい名前をと、考えました。

地域包括支援センターの紹介

センターには保健師、社会福祉士、介護支援専門員が配置され、それぞれの専門性を生かし、介護や医療、福祉など様々な相談に応じています。電話や来所による相談のほか、ご自宅へ訪問しますので、お気軽にご相談ください。

また、介護予防教室を開催したり、民生委員・老人クラブ・ボランティア団体などの地域組織団体や医療・介護関係機関など他の関係機関と連携を図りながら、地域包括ケアシステムの構築を進めています。



保健センターと同じ建物です

地域包括支援センターは、
地域の高齢者や家族等が抱える
様々な問題を発掘・整理し、地域住民や地域組織団体、
医療機関、サービス事業者などと連携して、支援を行う
地域包括ケアシステムの調整役です



いつまでも暮らしやすい地域を目指して

地域包括ケアシステム



地域包括ケアシステムとは
日本は、諸外国に例をみないスピードで高齢化が進行しています。65歳以上の人口は、平成29年10月1日時点で、3515万人、総人口に占める65歳以上の割合は27.7%であり今後も増加が予測されます。特に、団塊の世代が75歳以上となる2025年（令和7年）以降は医療や介護の需要は一層高まるものと見込まれています。そこで、国は、高齢になっても可能な限り住み慣れた地域で生活を継続できるように、「介護予防・医療・介護・生活支援・住まい」を一体的かつ継続的に提供する

る仕組みである「地域包括ケアシステム」の構築に乗り出しました。地域包括ケアシステムは市町村ごと行政だけでなく、地域住民、ボランティア、医療・介護・福祉関係者など地域の力を結集し、高齢者の日常生活を支えていくシステムです。町は、住み慣れた地域で元気なときも、介護が必要となっても、生きがいや役割をもって生活できる地域の実現を目指しています。

▼特集に関する問合せ 地域包括支援センター
☎ 28・0932

地域包括ケアシステムの分野ごとの町の取組をご説明します。

1. 介護予防

- ・介護予防教室・サロン等の開催
- ・生きがいや社会参加を促す「介護支援ボランティアポイント事業」
- ・地域の交流と介護予防を支援する「住民主体サロン活動支援事業」
- ・ケーブルテレビ（11ch）で健康長寿に関する情報をお届けする「名古屋大学健康長寿シリーズ」放送 など



2. 医療

- ・在宅医療の普及講演会の開催
- ・在宅医療に関する相談対応
- ・医療・介護関係者の連携支援
- ・在宅医療サポートセンターの設置 など

3. 介護

- ・認知症施策の充実
認知症に関する支援チームの派遣（認知症初期集中支援チーム）、おかえりネット（メール配信による徘徊者の検索・情報提供依頼）、認知症サポーター養成講座 など
- ・介護サービスの充実 など

4. 生活支援

- ・住民のニーズ把握
- ・孤立化予防、生活支援の充実について協議体（会議）で住民と一緒に検討 など

5. 住まい

- ・住宅環境の整備
- ・住みやすい地域づくり など



町政あんない

info 町道9号線開通

かねてより整備を進めてまいりました中道地区の町道9号線（延長320メートル）の供用を8月9日から開始しました。工事期間中のご協力、ありがとうございました。

▼問合せ 建設課 土木・農政係
380 28・0

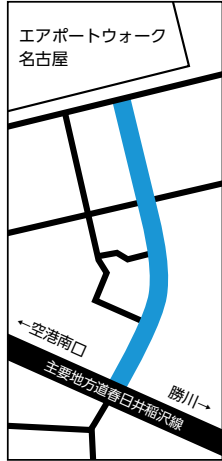

10/6 第48回町民体育大会

町民の熱戦が繰り広げられる町民体育大会。ほかに踊りなどの演舞の披露もお楽しみいただけます。どなたでも観戦できますので、ぜひお越しください。

▼とき 10月6日（日）午前8時25分～午後2時5分（雨天中止）

▼ところ 豊山グラウンド

▼主な競技種目 玉入れ、綱引き、地区別対抗リレー※プログラムの詳細は広報10月号でお知らせします。

▼問合せ 生涯学習課生涯学習係
28・0396

info 通学路点検を実施

7月24日（水）、町内で通学路の合同安全点検を行いました。

安全への配慮が必要と思われる箇所を学校の先生を含めた関係職員で見て回り、対策を検討しました。今回の取組をより安全なまちづくりへとつなげてまいります。

▼問合せ 学校教育課学校教育係
28・2211

info プレミアム付商品券販売開始

10月に予定されている消費税率引き上げに伴い、低所得者・子育て世帯の消費に与える影響の緩和を図ることを目的として、豊山町プレミアム付商品券を発行します。

▼商品券を購入できる方

（1）令和元年度住民税非課税の方
平成31年1月1日時点の住民のうち、令和元年度の住民税が非課税の方（住民税課税者と生計同一の配偶者・扶養家族、生活保護被保護者等を除きます。）

（2）子育て世帯の方

平成28年4月2日から令和元年9月30日までの間に生まれた子が属する世帯の世帯主

▼問合せ 保険課高齢者・介護係
28・0100

9/30 秋の全国交通安全運動

9月21日（土）から9月30日（月）にかけて、秋の全国交通安全運動が実施されます。期間中の取組として、町では、9月30日（月）午後2時から、エアポートウォーク名古屋・アピタ名古屋空港店出入口4か所で「子どもと高齢者の安全な通行の確保」キャンペーンを実施します。当日は町交通安全協会員がチラシや啓発品を配布します。

▼問合せ 防災安全課防災安全係
28・0355

9/1~10 屋外広告物適正化旬間

9月1日（日）から9月10日（火）は「屋外広告物適正化旬間」です。はり紙、はり札、立看板、広告板、広告塔などの屋外広告物の設置には、街の美観や自然環境を守るため、屋外広告物条例による一定の制限があります。

屋外広告物を設置するときは、事前に産業・都市政策課都市政策係に相談し、規制の内容について確認してください。また、県内で屋外広告物を営むためには、事前に知事の登録を受ける必要があります。

▼問合せ 産業・都市政策課都市政策係
28・2463

info 高齢者等見守り活動 実施中

住み慣れた地域で安全・安心に暮らし続けられるよう、新聞販売・郵便局・電気・ガス・水道等の事業者と「高齢者等見守り活動協定」を締結しています。

事業者が日常業務の中で、新聞や牛乳が残ったままになっているなど、生活状況に異変を感じた場合、高齢者世帯に限らず、緊急時は警察か消防署へ、それ以外の場合は、町へ連絡が入ります。長期間不在にする際には、契約している事業者への連絡をお願いします。

info **全国市町村教育委員会連合会表彰**

7月5日(金)、豊橋市公会堂で開催された愛知県市町村教育委員会連合会第53回定期総会にて、秋田勇人さんが全国市町村教育委員会連合会表彰を受賞されました。これは、教育委員・委員長として長年地方教育行政に貢献された功績が認められたものです。

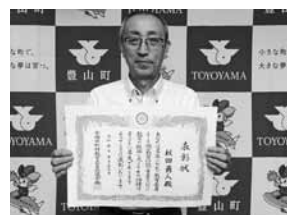

▼問合せ 学校教育課
28・2211

9/8 **健康・福祉フェスティバル**

「とよま健康・福祉フェスティバル」を開催します。子どもからお年寄りまで楽しみながら健康と福祉について学ぶことができます。駐車場はございませんのでお車での来場はご遠慮ください。また、総合福祉センター1階の木南側と東部学習等供用施設間の道路について交通規制を実施します。

フェスティバルのお手伝いをしていただくボランティアを募集します。興味のある方は、福祉課福祉係にお申し込みください。

▼とき 9月8日(日)
午前9時30分～午後3時

▼ところ 総合福祉センター1階の木、東部学習等供用施設

▼主なイベント
○健康コーナー

成長手形、ハイハイ競争・ヨチヨチ競争、折り紙体験、お口の健康度チェック、食生活・体組成チェック、運動機能チェック、ストレス度チェック、アルコール健康障害等相談、とよま健康マイレージ「まいか」交付、健康体力測定、認知症予防、在宅医療・介護、スポーツ吹矢、健康福祉に関する川柳の展示

○福祉コーナー
チャリティーバザー、福祉作業所福祉の店、花苗即売、野菜・果物即売、模擬店、ふれあい広場、福祉パネル展示、人形劇、点字・手話・音訳・高齢者疑似体験・傾聴・人権クイズラリー、ボランティア体験、炊き出し体験、健康生活支援・幼児安全法体験、心配ごと・介護・福祉相談

▼問合せ

福祉課福祉係 ☎28・0912
保健センター ☎28・3150
社会福祉協議会 ☎29・0002

9/11 **お屋のときめきコンサート秋**

お昼休みのひととき、クラシックを中心とした、楽しく、ときめきあるミニコンサートを開催します。「日本の四季」を年間テーマとして、年4回公演を行っています。第2回は秋に聴きたくなる彩り豊かな曲をお届けします。

▼とき 9月11日(水)

▼出演 (バリトン) 重左衛門、(ピアノ) 金田 紗希里

▼会場 社会教育センター2階ホール

▼入場料 無料

▼演奏時間 午後0時15分～午後1時

▼問合せ 生涯学習課生涯学習係
28・0396

info **豊山町の資料を探しています**

昭和47年に「豊山町史」が刊行されてから、約50年が経過しました。この間、町の道路交通網や景観など町の状況は大きく変化し、新たな歴史が積み重ねられてきました。町では2022年の町政50周年に向けて、新たな町史編さんを行っています。「古い写真や資料が家にある」という方は、ぜひ情報をお寄せください。

- ★こんな資料を探しています。
- ・古文書や古い日記
- ・昔の豊山の風景などを映した写真
- ・昔の地図
- ・戦前の町内で刊行された雑誌

▼提出先・問合せ 生涯学習課生涯学習係(役場3階10番窓口) ☎28・0396

info **リレーアタックによる自動車盗が発生**

町内で「リレーアタック」と思われる自動車盗が発生しています。自動車キーの電波を増幅させ、ドアの解錠やエンジンの始動ができるシステムを悪用し、車を

盗む手口です。被害を防ぐためにはキーの電波を遮断する必要があります。

リレーアタック対策

- ①アルミヤブリキの缶にキーを保管
- ②キーケースを電波遮断できるもの(アルミ製など)にする
- ③キーを節電モードにする
- ④玄関先など車に近い場所にキーを置かない
- ⑤ハンドルロックやタイヤロックをする



これらの対策をし、被害防止に努めてください。

▼問合せ 西枇杷島警察署 ☎052・501・0110、防災安全課防災安全係 ☎28・0355

9/20~26 **動物愛護週間**

9月20日(金)から26日(木)は動物愛護週間です。

- 動物を飼うときは、習性をよく理解し、終生責任を持って飼ってください。
- 飼い主は、鑑札や迷子札を付けさせるなど所有者明示をしてください。
- ふん尿の後始末は、飼い主の責務です。
- 感染症予防や交通事故防止のため、猫は室内飼育をお勧めします。

▼問合せ 住民課環境保全係 ☎28・0916

キラリ スポーツで輝く 代表選手が町長を訪問



バウンドテニス 全国大会へ

7月4日から東京都調布市で開催された「第37回全日本バウンドテニス選手権大会」に町内在住の中浜さき子さんが出場しました。中浜さんは大会前の6月27日に役場を訪れ、服部町長に抱負を語られました。

競技結果は、シニア女子シングルス3位入賞と素晴らしい成績を挙げられました。



豊山小6年生が水泳競技 全国大会へ

8月2日から静岡県浜松市で開催された「とびうお杯第34回全国少年少女水泳競技大会」に豊山小学校6年生の市川侑弦さんが出場しました。市川さんは大会前の7月29日に役場を訪れ、服部町長に「今大会はベストを尽くし、入賞したい」と活躍を誓いました。

競技結果は、惜しくも入賞は逃したものの、善戦されました。



豊山中3年生がバドントワーリング世界大会へ

8月4日からフランスのリモージュで開催されたバドントワーリング世界大会「第10回WBTFインターナショナルカップ」に豊山中学校3年生の青山琴美さんがチームの一員として出場しました。青山さんは大会前の7月19日に役場を訪れ、服部町長に「海外での大会は初めてなので楽しみにしている。」と語られました。

チームの競技結果は、4位入賞と素晴らしい成績を挙げられました。

非常勤職員募集

職 種	保育士	保育園調理員
業 務 内 容	町立保育園における保育業務 0・1・2歳児複数担任、フリー…①② 長時間保育…③	町立保育園における給食調理
募 集 人 員	若干名	1名
勤 務 日	月曜日～金曜日（祝日等を除く） 年に数回土曜日勤務あり（代休あり）	月曜日～金曜日（祝日等を除く） 2か月に1回程度土曜日勤務あり（代休あり）
勤 務 時 間	上記業務内容①②③によって異なります。 ①午前8時30分～午後4時45分 ②午前8時30分～午後4時15分 ③午後3時30分～午後6時00時	月曜日～金曜日 午前8時30分～午後4時15分 土曜日 午前8時30分～午後0時30分 （勤務時間は相談に応じます）
賃 金	上記業務内容①②③によって異なります。 ①時間給1,180円（保育士資格有） 時間給1,100円（幼稚園教諭免許のみ有） ②時間給1,130円（保育士資格有） 時間給1,050円（幼稚園教諭免許のみ有） ③時間給1,230円（保育士資格有） 時間給1,150円（幼稚園教諭免許のみ有） ※交通費は2km以上別途支給	時間給980円 時間給1,010円（調理士免許有） ※交通費は2km以上別途支給
その他の条件	豊山町非常勤職員等に関する取扱要綱によります。町内在住者は自動車通勤不可	
応 募 資 格	保育士または幼稚園教諭免許の有資格者で 10月1日（火）から勤務できる方	10月1日（火）から勤務できる方
提 出 書 類	市販の履歴書(写真付き)、保育士証または幼稚園教諭免許の写し	市販の履歴書(写真付き)、有資格者は調理士免許の写し
申 込 み	9月13日（金）までに役場1階5番窓口福祉課に持参するか郵送（当日消印有効）してください。 郵送先：〒480-0292（所在地記載不要） 豊山町福祉課子育て支援係	
問 合 せ	福祉課子育て支援係 ☎28・0936	

生涯学習講座募集

生涯学習講座を次のとおり開催します。開催日など詳細は、町内の公共施設や店舗などで配布する生涯学習情報誌「生きがいタウン50号」をご覧ください。

申込受付

受講のお申込みは先着順で受付し、定員になり次第受付を終了します。

▷と き 9月13日(金)から 午前9時～午前11時

▷ところ 豊山町役場 2階会議室 1

※応募が少ない講座は開講しない場合もあります。 ※午前11時以降は、役場3階生涯学習課（10番窓口）で受付します。

講座名	内容	対象	日時	受講料	備考
中部大学 連携講座	目や耳に関するいろいろな錯覚を体験して脳の不思議を知りましょう。視界を曲げた世界でのボール投げの上達実験を体験します。	小学4年生～6年生	11月2日(土)	200円	
手ごねパンと スイーツ教室	オープンさえあれば、自宅でパンを作れるようになる講座です。 バレンタインやクリスマスにぴったりの、人気スイーツも作れるようになります。	一般	10月～2月 全5回	1,000円	材料費 4,000円
ローラさんの やさしい英会話	わかりやすい指導で大好評の英会話講座です。ゲームや歌を交えながら、楽しく表現豊かな英語を学ぶことができます。	一般	10月～12月 全5回	1,000円	
多肉植物の 寄せ植え講座	ぷくぷくとした質感や、その愛らしいフォルムで人気の「多肉植物」。多肉植物でおしゃれなオリジナル寄せ植えを作ります。	一般	12月15日(日)	200円	材料費 1,000円
郷土の 歴史を巡る	新しい時代「令和」の始まりとともに幕を閉じた「平成」時代。みなさんにとって実経験・日常生活であった30年間を、いろいろな視点から振り返ってみましょう。	一般	10月～2月 全5回	1,000円	
親子で クッキング	親子でお菓子作りを体験してみませんか？思わず誰かにプレゼントしたくなるようなお菓子や、食物アレルギー対応の乳・卵・小麦を使用しないお菓子を作ります。	小学生以上の 親子	①11月30日(土) ②1月25日(土)	1回 200円	材料費1回 600円
ボルダリング、 スラックライン、 トランポリン教室	東京オリンピックの種目にもなったボルダリングや、スラックライン、トランポリンを体験してできます。バランス感覚や体幹が鍛えられます。	一般	11月 全4回	800円	登録料 1,080円 保険料 800円
カローリング教室	カローリングは、氷上のスポーツ〈カーリング〉からヒントを得て全世代で楽しむスポーツです。	一般	11月26日(火)、 12月3日(火)、 10日(火)	無料	
ミニソフト バレーボール 教室・大会	ソフトバレーボールを、一段と親しみやすくし、小学生が参加できるようにしたスポーツです。	小学生と 保護者	1月10日(金)、 17日(金)、24日(金)、 25日(土)	無料	
健康体力測定	産業まつりの中で、体力測定を行います。ご自身の体力について知って健康に役立ててください。	一般	10月27日(日)	無料	
ニュースポーツ 教室	運動の苦手な人も楽しめるニュースポーツを体験する講座です。	小学生以上	10月8日(火)、 15日(火)、29日(火)	無料	

消費税率の変更に伴う使用料など改定のお知らせ

消費税率の変更に伴い、次の使用料などを改定します。ご理解いただきますようお願いいたします。

下水道使用料

下水道使用料は令和元年12月分から新税率が適用されます。

▶問合せ 建設課下水道係
☎ 28・0940

下水道使用料の計算例（一般家庭において2か月で40m³使用した場合）

合計額 4,000円	=	基本使用料 1,200円	+	従量使用料 1m ³ から20m ³ まで 40円×20m ³ = 800円 21m ³ から40m ³ まで 100円×20m ³ = 2,000円	
合計額に消費税率を乗じた金額が下水道使用料になります					
		改定前 (消費税率8%)		改定後 (消費税率10%)	差額(増額)
		4,320円		4,400円	80円

上水道料金

下水道使用料と同様、12月分から新税率が適用されます。

▶問合せ 北名古屋水道企業団料金課 ☎ 22・1252

粗大ごみ手数料

510円→520円

粗大ごみ1個につき、520円(税込み)になります。10月1日(火)購入分から変更します。既にご購入済の処理券は、そのままご利用できます。

▶問合せ 住民課環境保全係 ☎ 28・0916

動物死体処理手数料

2,910円→2,960円

1体につき、2,960円(税込み)になります。10月1日(火)に役場に持ち込まれたものから変更します。

▶問合せ 住民課環境保全係 ☎ 28・0916

社会教育センター・豊山ブランド・学校体育施設 (新使用料は、10月1日(火)以降の申請分から適用されます。)

新		単位及び使用料の額(円)					
利用区分		午前 9:00~ 12:00	午後 13:00~ 17:00	夜間 18:00~ 21:00	全日 9:00~ 21:00	延長加算 額30分 につき	
専用利用	1階	アリーナ	2,540	3,460	2,540	8,750	480
		スポーツ利用	1,270	1,730	1,270	4,370	240
	アリーナ	7,630	10,380	7,630	26,270	1,420	
	スポーツ以外の利用	300	400	300	1,220	60	
	選手審判控室	710	910	710	2,440	130	
	2階	ホール	2,130	2,850	2,130	7,330	400
	ホール	1,420	1,930	1,420	4,880	260	
	ホール	300	400	300	1,220	60	
	ホール	300	400	300	1,220	60	
	ホール	300	400	300	1,220	60	
公民館	1階	ホール	710	910	710	2,440	130
		ホール	710	910	710	2,440	130
	2階	ホール	1,420	1,930	1,420	4,880	260
	ホール	300	400	300	1,220	60	
	ホール	300	400	300	1,220	60	
	ホール	300	400	300	1,220	60	
	研修室	710	910	710	2,440	130	
	研修室	710	910	710	2,440	130	
	3階	視聴覚室	1,420	1,930	1,420	4,880	260
	実習室1	1,010	1,420	1,010	3,660	200	
3階	料理教室	1,420	1,930	1,420	4,880	260	
	和室	1,010	1,420	1,010	3,660	200	
	茶室	300	400	300	1,220	60	

旧		単位及び使用料の額(円)					
利用区分		午前 9:00~ 12:00	午後 13:00~ 17:00	夜間 18:00~ 21:00	全日 9:00~ 21:00	延長加算 額30分 につき	
専用利用	1階	アリーナ	2,500	3,400	2,500	8,600	480
		スポーツ利用	1,250	1,700	1,250	4,300	240
	アリーナ	7,500	10,200	7,500	25,800	1,400	
	スポーツ以外の利用	300	400	300	1,200	60	
	選手審判控室	700	900	700	2,400	130	
	2階	ホール	2,100	2,800	2,100	7,200	400
	ホール	1,400	1,900	1,400	4,800	260	
	ホール	300	400	300	1,200	60	
	ホール	300	400	300	1,200	60	
	ホール	300	400	300	1,200	60	
公民館	1階	ホール	700	900	700	2,400	130
		ホール	700	900	700	2,400	130
	2階	ホール	1,400	1,900	1,400	4,800	260
	ホール	300	400	300	1,200	60	
	ホール	300	400	300	1,200	60	
	ホール	300	400	300	1,200	60	
	研修室	700	900	700	2,400	130	
	研修室	700	900	700	2,400	130	
	3階	視聴覚室	1,400	1,900	1,400	4,800	260
	実習室1	1,000	1,400	1,000	3,600	200	
3階	料理教室	1,400	1,900	1,400	4,800	260	
	和室	1,000	1,400	1,000	3,600	200	
	茶室	300	400	300	1,200	60	

新			
名称	区分	単位	使用料
豊山ブランド	全面	2時間	1,040円
ブランド照明	全面	1時間	2,630円
	野球用	1時間	2,510円
	ソフト用	1時間	2,380円
志水テニスコート	1面	2時間	300円
豊山小学校	体育館	2時間	360円
新栄小学校			
志水小学校			
豊山中学校	運動場	1時間	1,870円
	体育館	2時間	730円
	柔剣道場	2時間	240円
	屋上テニスコート	2時間	360円

旧			
名称	区分	単位	使用料
豊山ブランド	全面	2時間	1,030円
ブランド照明	全面	1時間	2,590円
	野球用	1時間	2,470円
	ソフト用	1時間	2,340円
志水テニスコート	1面	2時間	300円
豊山小学校	体育館	2時間	360円
新栄小学校			
志水小学校			
豊山中学校	運動場	1時間	1,840円
	体育館	2時間	720円
	柔剣道場	2時間	240円
	屋上テニスコート	2時間	360円

▶問合せ 社会教育センター ☎ 28・5335

令和元年10月から幼児教育・保育の無償化が始まります

子育て世帯の負担軽減を図るため、下記のとおり幼児教育・保育の無償化が始まります。

対象となるためには、事前に申請が必要となる場合がありますので、注意してください。申請の要否については、下表の「申請書類の配布」欄で確認してください。

内閣府のホームページ（「幼児教育・保育の無償化 内閣府」で検索）もご参照ください。

(1) 利用料（保育料）等について（予定）

利用施設・事業【※1】	利用料（保育料）の無償化内容（年齢区分別）			申請書類の配布
	0歳児～2歳児	満3歳児【※2】	3歳児【※3】～5歳児	
保育所（豊山町立保育園） 認定子ども園、地域型保育（小規模保育、家庭的保育、居宅訪問型保育、事業所内保育）	市町村民税非課税世帯のみ無償		無償	申請不要
就学前の障害児の発達支援				
新制度移行幼稚園	無償			
新制度未移行幼稚園（天使幼稚園など）	月額上限25,700円まで無償			幼稚園
幼稚園、認定子ども園（幼稚園型）の預かり保育【※4】【※5】	市町村民税非課税世帯のみ月額上限16,300円まで無償		月額上限11,300円まで無償	幼稚園、認定子ども園
認可外保育施設、ファミリー・サポート・センター事業、一時預かり事業、病児保育事業【※4】【※5】	市町村民税非課税世帯のみ月額上限42,000円まで無償		月額上限37,000円まで無償	町福祉課（役場1階5番窓口）

※延長保育料（豊山町立保育園）は無償化の対象外です。 ※私的契約児の保育料は無償化の対象外です。

(2) 給食費（副食費）について（予定）

3歳児以上の給食費（副食費）については、国の方針として「引き続き、保護者に負担いただくことを基本とする」ことが示されました。このため、下図のとおり幼児教育・保育の無償化後も、これまで保育料の一部として納めていただいていた給食費（副食費）の保護者負担を継続します。ただし、「年収360万円未満相当世帯」と「（所得を問わず）第3子*以降」は給食費（副食費）も無償です。

*「第3子」の条件については、下表をご覧ください。

利用施設	副食費（年齢区分別）			申請書類の配布
	0歳児～2歳児	満3歳児【※2】	3歳児【※3】～5歳児	
保育所（豊山町立保育園）	これまでどおり保育料の一部として徴収		月額4,500円 *「年収360万円未満相当世帯」と「（所得を問わず）第3子以降（18歳未満の子どもが3人以上いる世帯で3人目以降の子ども）」は無償	申請不要
新制度未移行幼稚園（天使幼稚園など）	施設の設定した金額 *「年収360万円未満相当世帯」と「（所得を問わず）第3子以降（小学校3年生までの最年長の子どもを第1子としてカウント）」は月額上限4,500円まで無償			幼稚園（無償の場合）

※その他の施設については、各施設にお問合わせください。

【※1】 所在市町村の「確認」を受け、市町村が公示した施設・事業に限りです。

【※2】 満3歳になってから最初の3月31日までの間の子どもです。

【※3】 満3歳になって最初の4月1日を迎えた子どもです。

【※4】 認可保育所等に入ることができない方に対する代替的な措置として、「預かり」を利用した場合に限りです。

【※5】 無償化の対象となるには、町から保育の必要性の認定を受ける必要があります。

認定を受けるには、保護者のいずれもが保育必要理由（就労：月60時間以上、妊娠・出産、疾病・障害、介護・看護、求職活動、就学等）に該当する必要があります。

< 町立保育園、3歳児以上の場合 >

【 無償化前（9月以前） 】

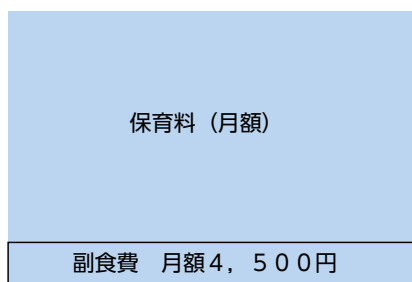

保育料の一部に副食費

【 無償化後（10月以降） 】

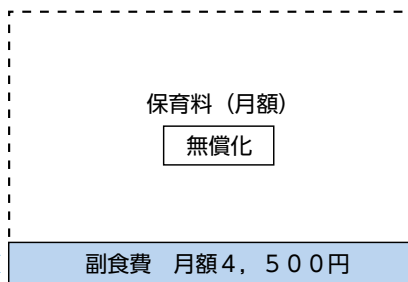

副食費を除く、
保育料が無償

副食費は、引き続き、
保護者負担

*「年収360万円未満相当世帯」と「（所得を問わず）第3子以降（18歳未満の子どもが3人以上いる世帯で3人目以降の子ども）」は副食費も無償

<問合せ> ①保育所等に関すること：福祉課子育て支援係 ☎ 28・0936

②新制度未移行幼稚園に関すること：学校教育課学校教育係 ☎ 28・2211

9/1 町総合防災訓練

大震災を想定した総合防災訓練を行います。前半（午前9時～午前10時）は防災関係機関（消防、警察、自衛隊など）による災害時の一連の活動を展示します。

その後10時から訓練式を行い、町長のあいさつやシェイクアウト訓練を行います。

後半（午前10時15分～午前11時30分）はAED取扱い訓練、応急手当訓練、防災食作成訓練、避難所開設訓練など時間を区切り体験し防災を学ぶ場としています。

会場では震度7までを体験できる地震体験車や特殊車両の展示を行いますので家族そろって防災訓練にご参加ください。

当日は、午前9時から会場やその周辺で緊急自動車によるサイレンが鳴ります。ご理解とご協力をお願いします。

▼とき 9月1日（日）午前9時～午前11時30分

▼ところ 豊山中学校

▼問合せ 防災安全課防災安全係 ☎28・0355

Info 長寿をお祝い

長寿祝金の支給と敬老会を行います。

●長寿祝金の支給

対象者には、8月26日付けで長寿祝金の通知書を郵送しました。通知書、印鑑、本人が代理人であることを確認できる書類（健康保険証など）をお持ちの

上、役場1階ロビーにてお受け取りください。

支給日以降は、9月13日（金）まで役場1階保険課の窓口で配布しています。

▼とき 9月9日（月）午前9時～正午

▼ところ 役場1階ロビー ▼対象者 別表に該当し、9月1日現在本町の住民基本台帳に登録されている方

(別表) 年齢	長寿祝金対象者及び支給額 生年月日	支給額
101歳以上	大正7年12月31日以前に生まれた方	10,000円
100歳(百寿)	大正8年1月1日～大正8年12月31日生	70,000円
99歳(白寿)	大正9年1月1日～大正9年12月31日生	10,000円
88歳(米寿)	昭和6年1月1日～昭和6年12月31日生	10,000円
77歳(喜寿)	昭和17年1月1日～昭和17年12月31日生	10,000円

●敬老会の開催

式典とアトラクションを行います。

ご来場の際には、8月26日付けで郵送しました案内状をお持ちください。記念品と引き換えをします。

▼とき 9月13日（金）午前10時～

付は午前9時15分～ ▼ところ 社会教育センター2階 ホール ▼対象 令和2年3月31日までに75歳以上の年齢に達する方

●中止の場合

台風などで敬老会が中止した場合、記念品の配布は次のように行います。

▼とき 9月17日（火）から9月20日（金）午前9時～午後5時15分 ▼ところ 役場1階3番窓口保険課 ▼必要な書類

案内状

▼問合せ 保険課高齢者・介護係 ☎28・0100

Info ブロック塀等撤去費補助制度

道路や公共施設に面したブロック塀等を撤去する際に補助金を交付しています。対象となるブロック塀等は、コンクリートブロック、レンガ、大谷石等の組積造の塀で道路等からの高さが1m以上かつ組積造の部分が80cm以上のものです。補助限度額は、10万円（令和4年3月31日までの間において、小学校の通路に指定されている道路等に面するブロック塀等を撤去する場合は15万円）です。詳しくは、お問い合わせください。

▼申込み・問合せ 産業・都市政策課都市政策係 ☎28・2463

Info 食品ロスを減らす取組

「食品ロス」とは「食べ残しなどまだ食べられるのに捨てられてしまう食品」のことです。食品ロスを減らすため、できることから取り組んでください。

家庭でできる「3つの取り組み」
○買い過ぎない 買い物に行く前に、冷蔵庫の中の食材を確認する。ばら売り、量り売りを利用して必要な量を買う。
○作り過ぎない 残さず、食べきれる量を作る。

○食べ残さない 残った料理を使って、他の料理に作り変える工夫をする。

▼問合せ 住民課環境保全係 ☎28・0

916

Info なくそう不法投棄

道路・公園・河川・空き地などへごみを捨てることは不法投棄となり、犯罪行為です。地域の生活環境を悪化させるばかりでなく、火災や事故などを誘発する恐れがあります。空き地などの私有地については、ごみが投棄されないよう柵やロープを設置したり、雑草の除去や枝払いをして、視界を広げておくなど、こまめに足を運んで状況確認を行い、不法投棄されにくい環境を整えるようにご協力ください。

▼問合せ 住民課環境保全係 ☎28・0916

Info 排水設備指定工事店のお知らせ

排水設備指定工事店の所在地変更届出がありましたのでお知らせします。

▼所在地変更 株式会社池田産業春日井営業所 春日井市浅山町三丁目1311番66（旧所在地 春日井市篠木町六丁目1643番地32）

▼問合せ 建設課下水道係 ☎28・0940

Info 小学校の入学案内

来春小学校へ入学する児童（平成25年4月2日～平成26年4月1日生まれ）のいるご家庭は、次の点をご確認ください。

○必ず就学時健康診断を受けてください
現在お住まいの学区の小学校で就学時

相談

よろず相談

とき 9月18日(水) 午後1時～午後3時
 役場3階会議室3
 ところ 行政相談委員 人権擁護委員
 相談員 総務課総務・人事係
 問合せ ☎28・6003
 福祉課福祉係 ☎28・0912

消費生活相談

ときとところ 9月4日(水) 役場3階会議室3
 9月18日(水) 役場3階会議室3
 いずれも午後1時～午後3時
 相談員 消費生活相談員
 問合せ 産業・都市政策課 産業・観光係 ☎28・0944

心配ごと相談

とき 9月17日(火) 午後1時30分～午後3時
 ところ 総合福祉センターしいの木
 2階相談室
 相談員 民生児童委員
 問合せ 社会福祉協議会 ☎29・0002

法律相談

弁護士による無料の法律相談を毎月開催しています。事前の予約(先着順)が必要です。予約状況により来月以降の申込みとなります。

とき 9月18日(水) 午後3時～午後5時
 (1人30分程度)
 ところ 役場3階会議室4
 対象者 町内に在住か在勤の方
 (1人2回まで)
 予約方法 前日までに電話か役場3階
 11番窓口でお申し込みください。
 問合せ 総務課総務・人事係 ☎28・6003

いのちの相談

【いのちの電話】(通話無料)
 受付時間 毎月10日 午前8時～翌日の午前8時
 ☎0120・783・556
 「名古屋いのちの電話」(通話有料)
 受付時間 24時間いつでも
 ☎052・931・4343
 問合せ 福祉課福祉係 ☎28・0912

身体障がい者等相談

とき 9月10日(火) 午前10時～午前11時30分
 ところ 総合福祉センター
 しいの木2階相談室
 ☎39・0776(電話相談可)
 相談員 身体障がい者相談員
 問合せ 福祉課福祉係 ☎28・0912

障がい者就業相談(要予約)

とき 月曜日～金曜日(祝日除く)
 午前8時30分～午後5時15分
 ところ 役場1階相談室
 相談員 尾張中部障害者就業・生活支援センター職員
 問合せ 福祉課福祉係 ☎28・0912

母子家庭自立支援・就業相談

とき 9月10日(火) 午前10時～午後3時30分
 ところ 役場1階相談室
 相談員 愛知県母子自立支援員
 問合せ 福祉課福祉係 ☎28・0912

女性相談(要予約)

とき 9月19日(木) 午前10時～午後3時30分
 ところ 役場1階相談室
 相談員 愛知県女性相談員
 問合せ 福祉課福祉係 ☎28・0912

健康診断を実施します。9月下旬までに「健康診断の実施の通知」を各家庭に送付しますので、他市町村へ転出予定の方も必ず受けてください。

▼**健診日** ▼豊山小学校10月10日(木)
 ▼新栄小学校10月3日(木) ▼志水小学校10月17日(木)

▼**外国籍の方は届出を** 外国籍の児童で町立小学校入学を希望する場合は、届出が必要です。印鑑を持参し、10月31日(木)までに役場3階9番窓口学校教育課へ届けてください。

▼**入学する学校は指定します** 小学校名、入学期日を指定した入学通知書は、来年1月中旬に各家庭にお送りします。

▼**就学の相談を受けています** 就学全般に関し相談を受けています。障がいがあると思われる児童の就学についてなど、秘密は厳守いたしますので、ご相談ください

▼**問合せ** 学校教育課学校教育係 ☎28・2211

▼**申請手続** 9月2日(月)から役場3階9番窓口学校教育課で交付申請書を配布します。必要事項を記入して10月1日(火)から11月30日(土)までに提出してください(郵送の場合は消印有効)。

▼**問合せ** 学校教育課学校教育係 ☎28・2211

Info
プール・供用施設の指定管理者を募集
 豊山スカイプールと豊山町学習等供用施設の指定管理者を次のとおり募集します。

▼**対象施設** ①豊山スカイプール、②豊山町学習等供用施設(東部学習等供用施設、富士学習等供用施設、新栄学習等供用施設)

▼**指定期間** 令和2年4月1日～令和7年3月31日(5年間)

▼**選定方法** 提案型公募(プロポーザル方式)とし、豊山町公の施設指定管理者選定審議会にて審議を行い、候補者を選定した上で、議会の議決を経て指定管理者を決定します。

▼**募集要項の配布**
 配布期間 9月3日(火)～9月15日(日)
 配布時間 午前8時30分～午後5時15分
 ・配布場所 役場3階10番窓口生涯学習課(土・日曜除く)か社会教育センター(月曜除く)

▼**応募方法** 9月24日(火)～10月1日(火)の午前8時30分～午後5時15分までに、直接生涯学習課か社会教育センターへ提出してください。郵送、ファックス、電子メールでの受付はいたしません。

▼**補助を受けられる方** 10月1日現在、町内在住で私立高等学校(通信制の課程を除く)か専修学校の高等課程に在籍する生徒の保護者

▼**補助金の額** 所得に応じて年額1万2千円～2万2千円(詳しくはお問い合わせください。)

▼**対象施設** ①豊山スカイプール、②豊山町学習等供用施設(東部学習等供用施設、富士学習等供用施設、新栄学習等供用施設)

▼**指定期間** 令和2年4月1日～令和7年3月31日(5年間)

▼**選定方法** 提案型公募(プロポーザル方式)とし、豊山町公の施設指定管理者選定審議会にて審議を行い、候補者を選定した上で、議会の議決を経て指定管理者を決定します。

▼**募集要項の配布**
 配布期間 9月3日(火)～9月15日(日)
 配布時間 午前8時30分～午後5時15分
 ・配布場所 役場3階10番窓口生涯学習課(土・日曜除く)か社会教育センター(月曜除く)

▼**応募方法** 9月24日(火)～10月1日(火)の午前8時30分～午後5時15分までに、直接生涯学習課か社会教育センターへ提出してください。郵送、ファックス、電子メールでの受付はいたしません。

▼**問合せ** 学校教育課学校教育係 ☎28・2211

指定管理者指定までのスケジュール

実施内容	期 間
募集要項、業務仕様書の配布	令和元年9月3日(火)～9月15日(日)
説明会	令和元年9月12日(木)
質問受付	令和元年9月12日(木)～9月18日(水)
質問回答	令和元年9月24日(火)
申請受付	令和元年9月24日(火)～10月1日(火)
審査(書類及びプレゼンテーション)	令和元年10月中旬
選定結果の通知	令和元年11月
基本協定の締結	令和2年1月～2月
指定管理の開始	令和2年4月

▼**問合せ** 社会教育センター ☎28・3355

なお、9月12日(木)に開催する説明会への出席を、応募の必須条件とします。

▼**指定管理者指定までのスケジュール**
 スケジュールは別表のとおりです。日程・各施設の情報など、詳細は社会教育センターに直接お問い合わせください。

保健センターだより

食生活改善推進活動者養成講座

食に関する知識と技術を生かし、食育やバランスのとれた食事の普及など地域の健康づくりを推進するボランティアを養成するための講座を行います。詳細は下記をご覧ください。興味がある方は、保健センターまでお問い合わせください。

対象 町在住で食と健康に興味があり、修了後に食生活改善推進員としてボランティア活動に参加できる方（定員15名）

費用 無料（調理実習時のみ白米0.5合を集めさせていただきます）

申込期間 9月13日（金）まで

第1回開催（全6回）

とき 10月10日（木）午前9時30分～午前11時

内容 開講式・オリエンテーション、第2次とよやま健康づくり21計画、食生活の会の活動について

※日程や内容の詳細は保健センター窓口で用意しているチラシをご覧ください。電話で保健センターまでお問い合わせください。

▶問合せ 保健センター ☎28・3150

風しん抗体検査・定期予防接種

対象【抗体検査】 昭和37年4月2日～昭和54年4月1日生まれの男性を対象に、風しんの抗体検査・予防接種の補助をしています。詳しくは、広報8月号をご覧ください。お問い合わせください。

【予防接種】 抗体検査の結果、抗体が不十分と判断された昭和37年4月2日～昭和54年4月1日生まれの男性

※今年度は昭和47年4月2日～昭和54年4月1日生の男性にクーポン券を送付しました。

※昭和37年4月2日～昭和47年4月1日生の男性は来年度以降にクーポン券を送付しますが、今年度希望する方はクーポン券を発行しますので保健センターにお問い合わせください。

費用 クーポン券持参で抗体検査・予防接種とも無料で受けることができます。

医療機関 杉山医院、N. キッズレディースクリニック、とよ山内科クリニック、わかばファミリークリニックほか協力医療機関等（厚生労働省ホームページ「風しんの追加対策」でご確認ください）

※抗体検査は町の特定健康診査（国民健康保険の方のみ）、職場の事業所健診等でも受けることができます。

高齢者の健康

事業名	とき	対象者	ところ
健康ほっとサロン 予約不要	9月10日（火）、17日（火） 午後2時～午後3時	60歳以上の方	総合福祉センター ひまわり
元気はつらつサロン 予約不要	9月4日（水）、11日（水）、18日（水） 午後1時30分～午後2時30分	60歳以上の方	総合福祉センター しいの木
うたごえクラブ 予約不要	9月12日（木） 午前10時～午前11時	60歳以上の方	総合福祉センター さざんか
オレンジカフェしいの木 予約不要	9月24日（火） 午後1時30分～午後3時	認知症の方やその家族、その他の住民の方	総合福祉センター しいの木
まちかど健康長寿教室 予約不要	9月3日（火） 午後1時30分～午後3時30分	65歳以上の方	保健センター
	9月20日（金）午前10時～正午		富士学習等供用施設
介護支援ボランティア 説明会	9月9日（月） 午前10時～午前11時	65歳以上で要支援・要介護認定等を受けていない方 （持ち物：介護保険被保険者証、保険登録料250円、印鑑）	保健センター
家族介護者カフェ	9月2日（月）午前10時～正午	家族を介護している住民の方	保健センター

包括支援センターだより

いきいき健康教室 講演会

「在宅医療って何だろう？
～自宅で過ごす時間を大切に～」

▶在宅医療とは？

通院や入院ではなく、自宅などの生活の場で、診療や治療、処置などを行うのが「在宅医療」です。

高齢になると、足腰の衰えなどから通院がままならないということも起こります。そのような場合も、医師が自宅に来る訪問診療や往診といった在宅医療なら安心できます。

かかりつけ医が中心となり、他の医療機関や介護・福祉分野の専門家と連携しながら行います。

▶講演会のご案内

在宅医療についての知識と理解をより深めていただくため、講演会を開催します。ぜひご参加ください。

とき

9月26日（木）午後1時30分～午後2時30分

ところ

社会教育センター3階 視聴覚室

テーマ

「在宅医療って何だろう？～自宅で過ごす時間を大切に～」

講師

医療法人はあと はあと在宅クリニック 理事長・院長 渡邊栄彦 医師

対象者

65歳以上の住民とその家族

定員

70名程度

申込み

9月25日（水）までに、地域包括支援センターへ電話または来所してお申し込みください。当日参加も可能です。

▶申込み・問合せ 地域包括支援センター ☎28-0932

相談・健康づくり

事業名	とき	内容など
成人健康相談 要予約	9月25日(水) 午後1時～午後2時30分	保健師による健康相談 対象者：住民の方
こころの健康相談 要予約	9月13日(金) 午前10時～正午	臨床心理士によるこころの健康相談 対象者：住民の方
健康講座 「生活リズムと上手な食事法～簡単な バランス運動も実施します!～」 要予約	9月5日(木) 午前10時～午前11時30分	内 容：健康運動指導士・管理栄養士による講座 対象者：20歳以上の住民の方 定 員：25名(先着順) 持ち物：水など水分補給できるもの、運動できる服装
ウォーキング講座 要予約	9月26日(木) 午前9時30分～午前11時30分	内 容：講話「歩き方の基本について」、ウォーキング体験 対象者：20歳以上の住民の方 定 員：25名(先着順) 持ち物：水など水分補給できるもの、運動できる服装
とよやま健康マイレージ	まいか交換期間 令和2年1月31日(金) まで	健康づくりの実践や、健診等の受診により、一定のマイレージ をため「まいか」(優待カード)と交換します。 対象者：16歳以上の町在住、在勤の方

健康診査・がん検診

内容	実施日	対象		
後期高齢者健康診査 結果説明会	9月24日(火) ※指定されたお時間にお出かけください。	8月28日(水)～8月30日(金)に 保健センターで後期高齢者健康診査を受けられた方		
事業名	予約時間	検診日		
特定健康診査 後期高齢者健康診査 ※がん検診も同時に受診することができます。 要予約	9月25日(水)～ 9月30日(月) ※土日を除く	10月1日(火)～ 10月5日(土)	国民健康保険または 後期高齢者医療保険加入者 ※対象の方には保険課より受診券を送付 しています。	無料 ※がん検診を同時に受診される場合 は、別途費用がかかります。 (70歳以上のがん検診は無料です)
大腸がん検診 要予約			40歳以上の方	300円
肺がん検診 ※65歳以上の方は結核検診も兼ねています 要予約			40歳以上の方	無料
肺がん検診(喀痰) 要予約			肺がん検診受診者のうち、 50歳以上で喫煙指数が600以上の方	400円
胃がん検診 要予約			40歳以上の方	600円
前立腺がん検診 要予約			50歳以上の男性	400円
骨粗しょう症検診 要予約			30歳～74歳の女性	400円
B・C型肝炎検査 要予約			40歳以上で未検査の方	無料
乳がん検診 要予約			40歳以上の女性	1,200円
事業名			とき	対象・持ち物
特定健康診査 後期高齢者検診 要予約	12月末 まで	対象者：39歳～74歳の方で 町国民健康保険に加入している方、 75歳以上(一部65歳以上の方を含む) の後期高齢者医療保険に加入している方 持ち物：保険証・受診券 ※対象の方には保険課より受診券が送付されています。	無料	杉山医院 とよ山内科クリニック わかばファミリークリニック N.キッズレディースクリニック および北名古屋市・ 清須市の指定医療機関
大腸がん検診 要予約		対象者：40歳以上の方 持ち物：保険証・印鑑	300円	
肺がん検診 要予約 ※65歳以上の方は結核検診も 兼ねています		対象者：50歳以上の男性 持ち物：保険証・印鑑	無料	
前立腺がん検診 要予約			400円	
子宮がん検診 予約不要	令和2年 2月29日(土) まで	対象者：20歳以上の女性 持ち物：保険証・印鑑	頸部1,300円 体部800円 ※30歳～40歳の方はHPV (ヒトパピローマウイルス)検査も 同時に受けられます。(費用：無料) ※体部検査は医師が必要と認めた方のみ	小林産婦人科、師勝産婦人科、 藤の花レディースクリニック
骨粗しょう症検診 要予約	令和2年 2月29日(土) まで	対象者：30歳～74歳の女性 持ち物：保険証・印鑑	400円	N.キッズレディースクリニック

※対象年齢は平成31年4月1日現在の年齢です。70歳以上の方は検診料が無料です。
 ※町障害者医療受給者、住民税非課税の方は検診料が無料です。対象の方で検診を受ける場合は事前に保健センターにお越しください。

児童センター・児童館 情報



● しいの木児童センター ☎ 39・0114

行事名	とき	対象
にこにこ	9月6日(金) 午前10時30分～	乳幼児親子
遊戯室であそぼう	9月10日(火) 午前10時30分～	乳幼児親子
工作あそび(紙粘土)	9月14日(土) 午後1時30分～	小学生
三色鬼ごっこ	9月21日(土) 午後1時30分～	小学生
ベビーマッサージ	9月24日(火) 午前10時30分～	6か月までの乳児親子10組 申込受付9月2日～(TEL可) 町外の方9月17日(火)～ 持ち物:バスタオル
工作あそび(しおり作り)	9月28日(土) 午後1時30分～	小学生

● ひまわり児童館 ☎ 39・3600

行事名	とき	対象
工作あそび(ぬり絵)	9月7日(土) 午前10時30分～	小学生
おひさまおはなし会	9月12日(木) 午前10時30分～	乳幼児親子
きらきら	9月13日(金) 午前10時30分～	乳幼児親子
工作あそび(ぬり絵)	9月14日(土) 午前10時30分～	小学生
工作あそび(コスモス作り)	9月21日(土) 午前10時30分～	小学生
みんなであそぼう(玉はこび等)	9月28日(土) 午前10時30分～	小学生

● さざんか児童館 ☎ 28・2088

行事名	とき	対象
しょうぎ大会	9月2日(月) 午後1時～	小学生
おはなし会	9月7日(土) 午前10時～	小学生
Let's Try みんなでランチ(自由参加)※	9月11日(水) 午前10時30分～	乳幼児親子
Wall art	9月14日(土) 午後1時～	小学生
べびーたち	9月18日(水) 午前10時30分～	乳幼児親子
ぽかぽか・子育て相談 みんなでランチ(自由参加)※	9月20日(金) 午前10時30分～	乳幼児親子
工作教室	9月21日(土) 午前10時～	小学生
リトミック みんなでランチ (自由参加)※	9月24日(火) 午前10時～	1歳6か月以上の乳幼児親子20組 申込受付9月2日～(TEL可)
誕生日会	9月26日(木) 午後4時～	小学生
Happy Day	9月30日(月) 午前10時30分～	乳幼児親子

※ランチに参加される方は、お弁当・水筒を持参してください。

● 子育てに関する相談窓口

種類	とき	ところ	相談員	問合せ
保育園 子育て相談	月～金曜日(祝休日除く) 午前10時～午後3時	各保育園	町保育士	豊山保育園 ☎ 28・2888 富士保育園 ☎ 28・3459 青山保育園 ☎ 28・3562
家庭教育相談	9月18日(水) 午後1時～午後3時	役場3階 会議室3 よろず相談会場内	町内在住の子育て ネットワーク	生涯学習課生涯学習係 ☎ 28・0396
家庭児童相談	9月20日(金) 午後1時～午後3時	保健センター 2階研修室	愛知県家庭相談員	保健センター ☎ 28・3150 要予約
さざんか児童館 子育て相談	9月20日(金) 午前10時30分～午前11時30分	さざんか児童館	愛知県家庭相談員	さざんか児童館 ☎ 28・2088
教育相談	月～金曜日(祝休日除く) 午前9時～午後4時 ☎ 0120・28・7867	新栄学習等供用施設	豊山町教育相談員	学校教育課学校教育係 ☎ 28・2211

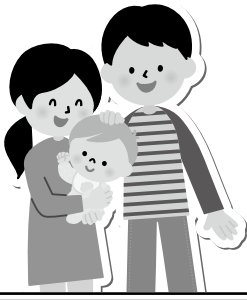

子育てひろば

子育てに関する情報をお届けします。

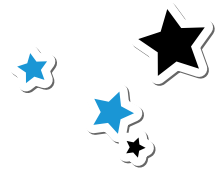

子育て支援ピックアップ

ぴよぴよコンサート

0歳から就園前の小さなお子さんとその保護者を対象にした楽しいミニコンサートを行います。事前申込みは必要ありませんので、お気軽に参加してください。



- ▶ **日時** 9月5日(木)
- ▶ **出演** ヴァイオリン・フルート・ピアノ
- ▶ **会場** ひまわり児童館
- ▶ **入場** 無料
- ▶ **演奏時間** 午前10時～午前11時
- ▶ **問合せ** 生涯学習課生涯学習係 ☎28・0396

● 妊婦向け

事業名	とき	内容など
母子手帳交付 予約不要	毎週月曜日(祝日の場合、翌開庁日) 午前8時30分～正午 ※ご都合の悪い方は事前にご連絡ください。	母子手帳交付、妊婦健康相談 対象者：妊婦 持ち物：妊娠届出書、マイナンバーカードか通知カード
妊婦相談 要予約	毎週月曜日(祝日を除く) 午前8時30分～正午	助産師、保健師による相談 対象者：母子手帳交付済みの妊婦の方 持ち物：母子手帳
ニューファミリー教室 要予約	9月6日(金) 午前10時～正午	「出産に向けた準備について～妊産婦のメンタルヘルス・産後の乳房ケアについて知ろう～」 対象者：妊婦とその夫 持ち物：母子手帳

● 乳幼児向け

事業名	とき	内容など
こども健康相談 要予約	9月3日(火) 9月18日(水) 午前9時30分～午前10時30分受付	身体計測、保健師、助産師、栄養士による健康相談 対象者：乳幼児と保護者 持ち物：母子手帳
あかちゃん広場 要予約	9月19日(木) 午前10時～午前11時30分	「言葉を育む親子の関わり」 対象者：生後4か月から12か月までの乳児と保護者
あかちゃん相談 要予約	9月18日(水) 午後1時30分～午後3時	対象者：生後6か月までの乳児と保護者 持ち物：母子手帳、母乳相談希望の方はタオル2枚
食育ひろば 予約不要	9月10日(火)	内容：食育に関するお話 対象者：2歳児 ※すくすく相談・歯科健診と同日実施
3か月児健診	9月17日(火) 午後0時30分～午後1時受付	対象者：平成31年5月の出生者 持ち物：母子手帳、アンケート
2歳児すくすく相談・ 歯科健診	9月10日(火) 午前9時～午前9時15分受付	対象者：平成29年8月～平成29年9月の出生者 持ち物：母子手帳、アンケート、歯ブラシ、コップ、タオル
2歳6か月児すくすく相談・ 歯科健診	9月10日(火) 午前9時30分～午前9時45分受付	対象者：平成29年2月～平成29年3月の出生者 持ち物：母子手帳、アンケート、歯ブラシ、コップ、タオル
3歳児健診	9月12日(木) 午後0時30分～午後1時受付	対象者：平成28年8月～平成28年9月の出生者 持ち物：母子手帳、アンケート、検尿

● 妊娠希望の方

事業名	とき	対象	費用	指定医療機関
風しん予防接種 要予約	令和2年 3月末まで	・妊娠を予定または希望している女性とその夫 ・妊婦の夫 ※風しんの罹患歴がなく、風しん予防接種を受けたことがない方に限ります。	無料	杉山医院・N.キッズレディースクリニック・とよ山内科クリニック・わかばファミリークリニックおよび北名古屋市、清須市の指定医療機関※医療機関にご予約の上、お出かけください。

情報コーナー

県などの情報をお知らせします

相談 不動産無料相談

不動産に関する取引と悩みごとに関する相談に応じます。秘密は厳守します。

▼とき 9月19日(木)

午後1時～午後4時

▼ところ 北名古屋市社会福祉協議会

本所 1階 相談室

▼問合せ 公益社団法人愛知県宅地建物

取引業協会 西尾張支部

☎ 0586・81・3344

FAX 0586・81・3354

10/1 計量器の定期検査

はかりを取引・証明に使用する場合は、定期的に検査を受けなければなりません。該当する「はかり」がありましたら受検してください。受検を怠って取引や証明に使用しますと計量法違反行為となり、処罰されることがあります。

▼とき 10月1日(火) 午前10時～正午、午後1時～午後3時

▼ところ 豊山町役場車庫前(庁舎北側)

▼手数料 1台につき500円からで、はかりの種類によって異なります。

▼問合せ (一社) 愛知県計量連合会

☎ 052・452・1821

FAX 052・452・1822

10/8 不登校・ひきこもり家族教室

清須保健所では、不登校・ひきこもりの方のご家族を対象にした教室を開催します。

▼とき 10月8日(火) 午後2時～午後4時

▼ところ 清須保健所 相談室1(清須市春日振形129番地 清須市春日老人福祉センター3階)

▼内容 「前半」講演「不登校・ひきこもる方を支える家族へのメッセージ」(講師 NPO法人なでしこの会 理事長 田中義和氏)

【後半】交流会

▼対象 不登校・ひきこもりの方のご家族(豊山町・清須市・北名古屋市在住の方)

▼費用 無料

▼申込み 10月1日(火) までに電話予約

▼問合せ 愛知県清須保健所 健康支援課 こころの健康推進グループ ☎ 052・401・2100

お知らせ 結核予防週間

9月24日(火) から30日(月) は、結核予防週間です。清須保健所管内(豊山

町、清須市、北名古屋市) では、平成

30年に21人の方が新たに結核を発病し、その6割近くが70歳以上の方でした。

高齢者の結核は、特有の咳や痰がない場合もあり、体重減少や食欲不振などが主な症状となることも多くあります。結核の早期発見のためには、毎年健診で胸部レントゲン検査を受けることや、風邪と思いつまらずに医療機関を早期に受診して胸部レントゲン検査を受けることなどが大切です。また、乳幼児は結核を発病すると重症化しやすいので、忘れずにBCG予防接種を受けてください。

▼問合せ 清須保健所健康支援課 ☎ 052・401・2100

10/7、16 神経系難病の専門医個別相談

清須保健所では、パーキンソン病や脊髄小脳変性症、多系統萎縮症、筋萎縮性側索硬化症等の神経系難病で療養されている方やご家族の方を対象に、専門医による個別相談(1人25分程度)を開催します。

▼とき 10月7日(月) 午後2時～午後4時、10月16日(水) 午後2時～午後4時

▼ところ 清須保健所3階相談室

▼専門医 名古屋第一赤十字病院 健診センター長 神経内科医 真野和夫氏

▼費用 無料

▼定員 各日4名

▼申込み 9月2日(月) から9月13日

(金) までに電話予約

▼問合せ 清須保健所健康支援課 ☎ 052・401・2100

お知らせ 救急車の適正利用のお願い

近年、救急車の出動件数は毎年増加しており、救急車で搬送された人の半数以上が入院を必要としない軽症であるのが現状です。「あいち救急医療ガイド」は、県の提供する救急医療機関検索サイトで、今すぐ診てもらえる病院をパソコン・スマホ等で検索することができます。

また、「愛知県

救急医療情報セン

ター」では、電

話により症状に

見合った診療可能な医療機関を案内しています。小児救急患者専用の電話相談窓

口「#8000」もあります。これらを有効活用していただき、救急車の適正利用にご協力をお願いします。

▼問合せ 西春日井広域事務組合消防本部予防課 ☎ 22・4954

お知らせ 年金生活者支援給付金制度

公的年金等の収入や所得額が一定基準額以下の方に、年金に上乗せして給付金が支給されます。対象の方には請求のご案内が9月上旬から順次届きますので、同封のハガキを提出してください。

▼問合せ 給付金専用ダイヤル ☎ 0570・05・4092(ナビダイヤル)

自衛官募集

採用種目	防衛大学校学生 (一般採用試験)	防衛医科大学校 医学教育部 医学科学生	防衛医科大学校 医学教育部 看護学科学生 (自衛官候補看護学生)
採用期日	令和2年4月上旬		
応募資格	高卒(見込み含む) 18歳以上21歳未満の方 (平成11年4月2日から 平成14年4月1日までに生まれた方)		
受付期間	9月5日(木)から9月30日(月)まで (締切日必着)		
1次試験期日	11月9日(土)・ 11月10日(日)	10月26日(土)・ 10月27日(日)	10月19日(土)
申込み 問合せ先	自衛隊愛知地方協力本部 <input type="button" value="自衛隊"/> <input type="button" value="愛知"/> <input type="button" value="検索"/> 小牧地域事務所 ☎73・2190 町内募集相談員 熊沢直紀 ☎28・0098		

愛知県警察官 募集

愛知県警察では、次のとおり第2回警察官採用試験を実施します。

試験の種類・程度	警察官(A) 第2回(大学卒業程度) 警察官(B) 第2回(高等学校卒業程度)
受験案内・ 申込書の配布日	7月2日(火)～9月6日(金)
受付期間	8月19日(月)～9月6日(金)
第1次試験	試験日 9月22日(日) 合格発表日 10月1日(火)
第2次試験	試験日 10月12日(土)～ 10月25日(金) 最終合格発表日 12月13日(金)

採用試験案内など詳しい事は、愛知県警察本部までお問い合わせください。

▶問合せ 愛知県警察本部警務課採用センター

☎052・961・1479

▶案内 愛知県警察採用ウェブページアドレス

<http://www.pref.aichi.jp/police/>

エアポート✈️インフォメーション

空港周辺施設のイベントや行事をお知らせします。

名古屋空港ターミナルビル

今年の名古屋空港フォトコンテストは、10月中旬に開催・作品募集の受付を予定しています。開催時期が近づいてきましたら、随時ホームページ等で作品募集の詳細をお知らせいたします。今年も皆様からの素敵な作品をお待ちしております！

★県営名古屋空港 ミニギャラリー★

「書道・俳句 合同文化展」

と き：9月27日(金)～10月16日(水)

会 場：ターミナル3階 展望ロビー

出 展：豊山町文化協会加盟 各クラブ

○イベント参加は全て無料です。

▶問合せ：名古屋空港総合案内所 ☎28・5633

【公共交通機関利用のお願い】

連休などの長期休暇時は、駐車場が満車になり駐車できない場合がございます。空港にお越しの際は、公共交通機関などのご利用をお願いいたします。

▶駐車場に関する問合せ：

県営名古屋空港管理事務所 ☎29・1600

あいち航空ミュージアム

✈️YS-11機内公開

毎週土曜・日曜・祝日

午前：11時30分～12時30分

午後：3時30分～4時30分

※各回先着100名

✈️紙ヒコーキ教室

7日(土)、14日(土)、16日(月・祝)

午後：2時45分～午後：3時30分

※各回先着40名 詳しくはHPへ

施設案内

開館時間 午前9時30分～午後5時

(最終入館：午後4時30分)

休館日 火曜日(祝日の場合は翌日)

入館料 大人1,000円、高大生800円、

小中学生500円

✈️とよやま まちフェスタ「入場無料」

と き：9月29日(日) 午前10時～午後4時30分

と ころ：あいち航空ミュージアム1階メッセプラザ

内 容：航空ミュージアムならではのオリジナルグッズが

作れるワークショップやおいしい飲食ブース、楽しいステ

ジイベントなど、1日あそべる町フェスタ!

詳しくはNPO法人豊山町まちづくりサポーター

(machisapo2015@gmail.com)へ

生涯学習 がんばってます!

生涯学習講座に参加されている方の
声をお届けします。

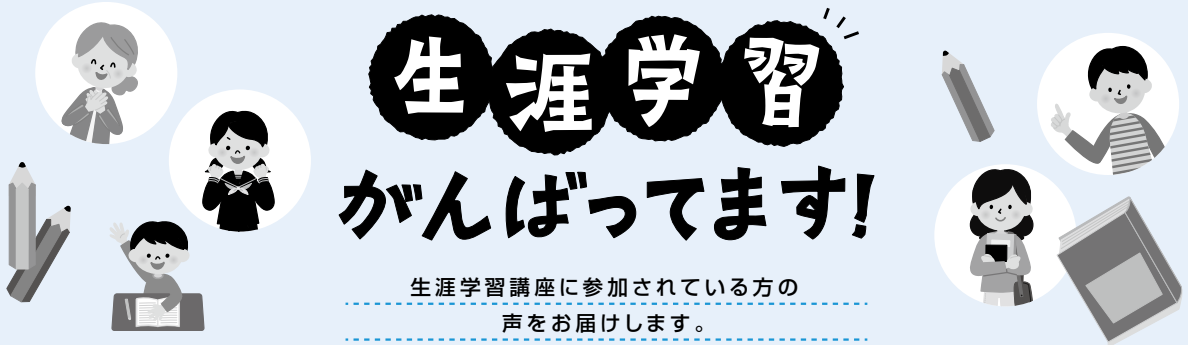

親子パン教室に参加して

瀬古 夏紀さん 深津 智恵子さん

最近では子供達も手作りのお菓子を作ったりと少しずつ自分で作ることの楽しさを感じているようです。家ではなかなか出来ないパン作り体験が出来るこの講座を見つけ楽しそうだなと思い参加しました。

最初の方は子供達も少し緊張気味で、しっかり作れるか心配でしたが、講師の先生が楽しく分りやすく材料の説明や作り方を教えてくれたので、子供達の緊張もほぐれたようでした。その後、自分達で作りました。最初の方は子供達だけではうまく出来ず手伝ったりしていましたが、段々慣れてきたのか徐々に手伝う事も少なくなり、パン作りに夢中

継続は力なり

森本 茂樹さん

月日がたつのは早いもので、私が「ローラさんのやさしい英会話」を受講してから、5年が経ちました。まだまだ、自分の思っていることを英語で話すことはできません。それでも、楽しく講座に参加させていただいています。1年間、前期後期の講座は、授業のプログラムが分かっているので、予習や復習がやり易いです。先生のジェスチャーやパフォーマンスを交えた授業は丁寧で、言葉のニュアンスの違いがよく理解できます。「やさしい英会話」は、私の英語のスキルを向上させるのに役立っていると思います。近頃、物覚えが衰えていくのが、新聞、雑誌、テレビ、ラジオ等でカタカナ英語らしきものが溢れています。あと何年間勉強ができて

なっていました。発酵させる為にオーブンに入ると、生地の様子が気になるのか何回も覗いたり待ちきれない様子でした。オーブンから出てくるたびに目をキラキラさせてパンを焼き上げるのを楽しんでいました。最後に具材を挟み、それぞれ描いた目をつけカエルパンに仕上げ、出来上がった時の達成感忘れられない瞬間でした。その中でも生地をコネコネするのが楽しかったことや、全部が楽しかった上に出来立てのパンを食べられて楽しかったなど喜びの声が増えて今回参加して本当に良かったと思います。次回もまた参加したいと思っています。



るかどうか分りませんが、社会の流れに取り残されないように頑張るつもりです。最近、私はテレビの影響で、英語で考えるなぞなぞや俳句に興味を覚えています。とても難しいので少しずつ勉強しようと思っています。その他にも、私は気になる言葉を見つけた。それは、住岡夜兎の「讃嘆の詩」に書いてある「継続は力なり」です。この意味を持った名言を、豊山町出身のイチローさんや多くの著名人が残しています。皆さんも、懐かしい英語の教科書を思い出して、気軽に、この講座に参加してみたいかがですか。



キッズレポート

ふれあい将棋教室に参加して

柴田 稔大さん

僕が将棋クラブに入った理由は、元々、家で兄と将棋を指していて、もっと強くなりたいたったからです。月に2回、東部供用施設で活動をしています。

将棋クラブでは、定石が学べます。定石とは、攻めや守りの形のことです。例えば、すぐめざしや棒銀などの攻め方、矢倉囲いや金無双などの守り方があります。そういったものをふまえて、4年生のとき、大会にいどみました。大会はトーナメント戦です。一回戦は、僕より小さい子が相手でした。最初、棒銀で攻めようとしたら見たこともない手を打たれ、どうしたらよいか分からなくなり、負けてしまいました。とても悔しかったです。悔しかったから、定石をもっと覚えるようにさらに頑張りました。定石をたくさん覚えて、今度は、これまで一度も勝ったことのない、僕のおじいちゃんにいどみました。そうしたら、初めて、おじいちゃんに勝つことができました。とてもうれしかったです。

僕は、将棋クラブに入っていなかったらおじいちゃんに勝つことができません、悔しいままになっていたと思います。でも、将棋クラブに入って、定石などが学べた上におじいちゃんに勝つこともできたので、将棋クラブに入って良かったなと思います。



2019 9月 スクールホットライン

二十年以上続く どんぐり読書会

From 志水小学校

七月九日(火)、今年度二回目のどんぐり読書会がありました。個人懇談会の一項目に、一・二年生全員と三年生以上の希望者三十七名を対象に読み聞かせを行いました。読み手は、保護者のメンバーと五・六年生のボランティアです。十一の教室に分かれ、和やかな雰囲気の中、子どもたちは本の世界を楽しみました。

どんぐり読書会のメンバーは、PTA文化委員と有志の方で、今年度は十八名の方に登録していただいています。PTA委員になり、初めて読み聞かせをした方からは、「みんなちゃんと聞いてくれてうれしかった。緊張で汗だくになりました。」「みんな楽しいときは声を出して笑い、お話を真剣に聞いてくれ、とってもかわいくて楽しい時間になりました。」「などの感想が寄せられています。

五・六年生の読み手のボランティアは、今回三十三名。休み時間も意欲的に練習していた児童が多く、どんぐり読書会の本や紙芝居が保管してある相

談室には、昼放課に大きな声で練習する児童の音が響いていました。五年生は、初めての読み手の経験でしたが、配役を決めて劇風に読んだり、あきないようにクイズをはさんだり、とがんばりました。六年生は昨年度の経験を生かし、堂々とした迫力のある読みでした。一緒に担当した保護者の方からも大絶賛。どんぐり読書会は、年四回行い、その内二回は、五・六年生の読み手を募集しています。保護者や上級生を見て、読み聞かせをしてもらう側から読み聞かせをする側に成長していく姿が見られるのは、大変うれしいことです。



私の航空史

日本の空、 世界の空へ

岡野允俊

となりました。昭和29年、自衛隊発足に伴い、当初はノースアメリカン社と技術提携をして、F86戦闘機の製造をはじめました。以来自衛隊主力機の開発、生産に携わるとともに民間機の分野ではMU-2ビジネス機を開発・製造し、欧米への売り込みに成功しました。昭和31年には同社名古屋製作所から航空機部門が分離独立し、ここに新しい名古屋航空機製作所がスタートしたのです。

平成の時代に入るとXF-2の開発、LE-7エンジンの開発によるH-IIAロケットの打ち上げ成功等、その高度な技術力と品質保証システムによって高い信頼性を獲得し、航空宇宙産業の発展に貢献し続けています。その底辺にあるものは、大正9年三菱内燃機製造株式会社から80年の間、営々と培われてきた輝かしい歴史と重みのある伝統でしょう。

それは、あらゆる分野でのさまざまな探求心といかなる困難にも立ち向かう進取の気性に富んだ名航の開拓者精神として、今日も脈々と受け継がれています。まさに飛行機野郎の「大空へ 宇宙へ そして未来へ」のあくなき挑戦であります。

「私の航空史」は、今月号をもって、終了いたします。ご愛読ありがとうございました。

わいわいプラザ

これから開催されるイベントや、スポーツなどの大会結果、その他、町民活動を行う団体からのお知らせなどをお届けします。

参加者募集

豊山にじいろ食堂

食を通じ、「子どもと地域の交流の架け橋」となる場所の提供を目的として、豊山にじいろ食堂が開催されます。事前の予約は必要ありません。是非、ご参加ください。

と き 9月22日(日)
受付 午前11時～午後2時(定員になり次第締め切ります) 食事の提供は午前11時30分から始まります。
ところ 社会教育センター3階和室
定員 50人
メニュー 五目ちらし、魚の竜田揚げ、味噌汁、デザート
主催 豊山にじいろ食堂(代表伊藤章代)
問合せ 福祉課福祉係 ☎28・0912

参加者募集

女性の会 青少年育成講座 「夫婦げんかとDVの違いがわかりますか?」～子どもへの影響を考える～

「DVは特別な人に起こること?」「DVと虐待は別物?」それって本当でしょうか。家庭の中にあるからこそ見えにくい気づきにくい暴力について知り、身近にできることを考えます。申込み不要、入場無料です。

と き 9月26日(木)
午前10時～午前11時30分
ところ 社会教育センター3階視聴覚室
定員 60人
講師 眞 ゆり氏
主催 とよやま女性の会(代表中村百合子)
問合せ 総務課企画・情報係 ☎28・0913

参加者募集

町民グラウンド・ゴルフ大会

体育協会主催による第23回町民グラウンド・ゴルフ大会を開催します。町在住・在勤の初心者の方でも参加できます。

と き 9月25日(水) 午前8時30分集合 午前9時試合開始(予備日 10月2日(水))
ところ 豊山グラウンド
参加費 無料
問合せ 豊山町体育協会 ☎28・2212
熊沢直紀 ☎28・0098

参加者募集

町民ゲートボール大会

体育協会主催による第19回町民ゲートボール大会を開催します。町在住・在勤の方、会員の方の参加をお待ちしております。

と き 9月28日(土) 午前8時20分～40分受付 午前8時50分開会式
予備日 9月29日(日)
ところ 東部ゲートボール場
参加費 1人200円
参加締切 9月13日(金)
問合せ 豊山町体育協会 ☎28・2212 渡辺博史 ☎29・2118

結果報告

バウンドテニス大会結果

7月21日(日)、体育協会主催による第31回バウンドテニス大会が社会教育センターアリーナにて行われました。結果は次のとおりです。

●**混合ダブルス**
優勝/池山佳代美・坪井千代美組
準優勝/中浜さき子・岩村多恵子組
第3位/関英雄・鈴木英子組
●**シングルス**
優勝/中浜さき子
準優勝/柴田京子
第3位/渡邊博司
●**BTラリー戦**
優勝/チェリーズチーム(小塚清一・岩村多恵子・坪井千代美・久野由美・生川圭子・安藤幸子)
問合せ バウンドテニス連盟長 安藤幸子 ☎28・6139

結果報告

町民卓球大会結果

7月7日(日)、体育協会主催による第48回町民卓球大会が社会教育センターアリーナで開催されました。参加者は一般129人、ラージ32人、スポ少45人の計206人でした。結果は次のとおりです。

●**一般の部**
▼男子団体戦
優勝/FREEE
(山下雄麻・倉橋勇人・中村祐斗・市岡大知)
準優勝/MAYBEA
(加藤郁弥・河村祐樹・林貴大・小田丈丈)
第3位/チーム清水
(清水常夫・磯野正明・浅田耕司・堀田達夫)
第3位/樋口パイセーンズC

(直野達也・林敬博・渡辺卓都・松田竜征)

▼女子団体戦
優勝/KKクラブ
(鶴田厚子・山田弥生・高野美和子・齊藤智子)
準優勝/豊中女子A
(森田真衣・中谷瑠莉・馬場虹羽・加納ここ美)
第3位/豊山中女子F
(森田彩香・野田美生・金田菜愛・泉妃莉・木村春乃)
第3位/小牧レモン
(石原良子・大橋恭子・平手京子・北咲子)
▼ラージボールの部
A級
優勝/山県チーム
(山県正英・櫻井重之・津野友子・佐藤光子)
準優勝/堀場チーム
(堀場和彦・清水隆・岩成三枝子・坪川喜美代)
第3位/柴田チーム
(柴田祥一・星武己・森島千鶴子・西村誠子)

B級
優勝/市村茂・森恵子
準優勝/三浦光子・岡本小夜子
第3位/土屋とみ子・小田千津子

●**小学生の部**
▼六年生
優勝/奥美月 準優勝/後藤清聡
第3位/重田晴城 第3位/田端なこ
▼五年生
優勝/大西永都 準優勝/弓立竜也
第3位/田中萌伽 第3位/佐藤琉翔
▼四年生
優勝/後藤大輝 準優勝/松原由芽
第3位/岡部結奈 第3位/伊藤遥紀
▼三年生以下
優勝/中嶋紗梨 準優勝/下林和佳
第3位/柴田紗希

問合せ 豊山町体育協会 ☎28・2212

結果報告

豊山シニア・ゴルフ倶楽部 遠征大会結果報告

7月30日(火)、シニア・ゴルフ倶楽部主催による第95回大会が、恵那峡カントリークラブにて行われました。競技はWペリア方式で、結果は次のとおりです(数字はスコア、ハンディキャップの順)。

優勝/井上博司 71.4(21.6)
準優勝/東海林宗義 73.8(19.2)
第3位/菱川紘正 74.4(9.6)
BB賞/小塚薫 80.8(19.2)
B G/菱川紘正 84(40・44)
▼新規会員募集中!(町内在住の50才以上の方)ゴルフを楽しみたい方、是非ともご参加ください。
問合せ 豊山シニア・ゴルフ倶楽部 会長 安藤茂市 ☎28・1663

今月のお知らせ

社会教育センター図書室
☎28・5449

おはなし会

町内2つのボランティアグループによる楽しいおはなし会を開催します。

9/12 おひさまのおはなし会

読書クラブおひさまの皆さんによる紙人形劇や手遊びを行います。

とき 9月12日(木)

午前10時30分から
総合福祉センター
南館ひまわり

対象

乳幼児
社会教育センター図書室

☎28・5449

9/21 ゆめっ子のおはなし会

とき 9月21日(土)

午後1時30分から
社会教育センター
幼児遊戯室

対象

小学校低学年、幼児
社会教育センター図書室

☎28・5449

休館

資料整理のため、10月1日(火)は、図書室をお休みします。
10月2日(水)からは平常どおり利用できます。

新刊



きんぎょすくいめいじん

児童書

松成 真理子 作 (幼児向け)

3)年上のたろうくんといっしょに特訓して、この夏、初めてきんぎょすくい大会に挑戦したばく。制限時間は3分。なんだかどきどきしてきました。ピーという笛の合図ではじまると...



夏の騎士

一般書

百田 尚樹 著 (新潮社)

あれから31年。ぼくが今もどうにか人生の荒波を渡っていかけるのは、あの頃手に入れた勇気のおかげかもしれない。昭和最後の夏に経験した、謎をめぐる冒険、友情、そして恋を描いた、百田版「スタンドバイミー」

豊山俳句クラブ

青山克己 選

梅雨滂沱文字の薄れし開墾碑

岡島齋

生と死のはざまに白き夏椿

高木須磨子

梅雨の夜に滲む酒場の灯かな

山下敬太

百日紅揺らし小枝を風抜けて

黒澤裕子

夕風や足跡だけが沖を見る

田村多喜子

誰もぬ空よ田んぼよ青田風

坪井昭子

枇杷食ふやごろんと種を手のひらに

東海林宗義

紫陽花のくずれて青き日本海

杉浦みどり

大暑かな今みず色の服選び

水野真弓

ほうたるや声に覚えのある会話

石黒貴代子

米研ぐや梅雨前線は北上中

青山とも子

ひだ八号新緑の中走り抜け

谷崎琴

蹲つくばひに浮かぶ四葩よつばの色さやか

坪井径子

玄関わきに紙風船が落ちてゐる

青山克己

豊山歌壇

水野笑子 選

夫の遺せしプランターにはアスパラが緑さやかに今年も伸びる

荒川昌枝

流人らの望郷の思ひ込められて八丈太鼓のリズムに踊る

中澤芳子

故郷と呼べる程には情無くも三島の町の水は清らか

山田 米

九十七歳の母より時折かかりくる電話は親子の水入らずの時

渡辺トヨ子

久々に昔の友らと待ち合はす栄の地下街様変はりして

柳千鶴子

六十一年の長き歳月過ごし来し四人の友は吾がたからもの

久々の雨に南瓜は蔓伸ばしとなり

野菜畑は大規模店に変わりゆき耕す人の消えしさびしさ

小出寿枝

孫は子を保育園に送り令和なる大海原へと歩踏み出す

若葉風にそよぐ早苗の青々と田面に写る初夏の夕暮れ

柴田満枝

書かぬより書くはよしとす学問を諾ひてきて卒寿の近し

水野笑子

編集後記

大阪府箕面市の一角にある住宅街。広場では、おいしい食べ物の屋台と笑顔の人々であふれている。地元NPO法人が主催する「芝樂市(しばらくいち)」の光景だ。▼法人の活動理念は、「誰もが安心して暮らせるまちをつくりたい」という想いを共有し、知恵を出し合い協働すること。芝樂市は、地域の人々が朝ごはんを食べながら気軽に交流できる場として毎月1回開催している。▼ほかに、地域住民の「こうなったらいいな」というつぶやきを拾い、皆で共有する。今では、デイサービス、祭りの開催など、様々な活動に広がっている。▼活動の拠点となる「芝樂広場」は、地域住民とのワークショップを重ねてデザインされた。いわば自分たちで作上げた愛着のある空間で、想い描く夢の暮らしを実現している。▼今月号の広報では、第5次総合計画の基本構想案をお知らせした。まちの将来像は、「一人ひとりが輝く暮らし豊かなアーバンビレッジ」。これから10年、本町がいつそう輝き続けるため、一人ひとりの暮らしに重点をおく。▼計画の実現には、町と住民の皆様が想いを共有することが欠かせない。今月には小学校区ごとに基本構想案をご説明する地域懇談会を開催する。ぜひお越しいただき、町と住民の皆様が想いを共有する場としたい。

9月

納期限・
口座振替日 9/2(月)

●町県民税第2期分 ●国民年金保険料7月分
●保育料8月分 ●介護保険料第3期分
●国民健康保険税第3期分 ●後期高齢者医療保険料第2期分

9/30(月)

●国民年金保険料8月分 ●保育料9月分 ●介護保険料第4期分
●国民健康保険税第4期分
●後期高齢者医療保険料第3期分

日	月	火	水	木	金	土
1 休日急病診療所 ☎はなみずき整形外科 スポーツクリニック (清須市) 052-408-0087 ☎たけうち歯科医院 (北名古屋市) 0568-23-2098	2 母子手帳交付 妊婦相談 家族介護者カフェ (保健センター) ②可燃ごみ	3 こども健康相談 まちかど健康長寿教室 (保健センター) ①可燃ごみ	4 元気はつつつサロン (しいの木) 消費生活相談 ②不燃ごみ	5 健康講座(保健センター) ①不燃ごみ	6 ニューファミリー教室 ②可燃ごみ	7 ①可燃ごみ
8 休日急病診療所 健康・福祉フェスティバル ☎済衆館病院 (北名古屋市) 0568-21-0811 ☎鈴木歯科医院 (北名古屋市) 0568-23-9903	9 母子手帳交付 妊婦相談 介護支援ボランティア 説明会 ②可燃ごみ	10 すくすく相談・歯科健診 食育ひろば 健康ほっとサロン (ひまわり) 母子家庭自立支援・ 就業相談 身体障がい者等相談 ①可燃ごみ	11 元気はつつつサロン (しいの木) ②資源分別収集	12 3歳児健診 うたごえクラブ (さざんか) ①資源分別収集	13 こころの健康相談 ②可燃ごみ	14 ①可燃ごみ
15 休日急病診療所 ☎済衆館病院 (北名古屋市) 0568-21-0811 ☎早川歯科クリニック (北名古屋市) 0568-26-4618 紙資源分別収集	16 休日急病診療所 ☎西春整形外科 (北名古屋市) 0568-21-5521 ☎ふくしま歯科 (清須市) 052-400-9466 ②可燃ごみ	17 母子手帳交付 3か月児健診 健康ほっとサロン (ひまわり) 心配ごと相談 ①可燃ごみ	18 こども健康相談 あかちゃん相談 元気はつつつサロン (しいの木) よろず相談、 消費生活相談、 家庭教育相談、法律相談 ②不燃ごみ	19 あかちゃん広場 女性相談 ①不燃ごみ	20 家庭児童相談 まちかど健康長寿教室 (富士供用施設) さざんか児童館 子育て相談 ②可燃ごみ	21 ①可燃ごみ
22 休日急病診療所 ☎済衆館病院 (北名古屋市) 0568-21-0811 ☎ケンタデンタル クリニック (豊山町) 0568-28-1281	23 休日急病診療所 ☎きむら泌尿器科 腎臓内科クリニック (北名古屋市) 0568-27-3788 ☎かぐらデンタルクリニック (清須市) 052-401-7018 ②可燃ごみ	24 母子手帳交付 高齢者健診結果説明会 オレンジカフェ (しいの木) ①可燃ごみ	25 特定健診受付 後期高齢者健診受付 成人健康相談 ②資源分別収集	26 特定健診受付 後期高齢者健診受付 ウォーキング講座 (保健センター) ①資源分別収集	27 特定健診受付 後期高齢者健診受付 ②可燃ごみ	28 ①可燃ごみ
29 休日急病診療所 ☎遠藤外科整形外科 (清須市) 052-502-8841 ☎原歯科医院 (北名古屋市) 0568-25-4188	30 特定健診受付 後期高齢者健診受付 母子手帳交付 妊婦相談 ②可燃ごみ	1	2	3	4	5

※ごみ収集「①可燃ごみ」は第1地区可燃ごみ収集日の意味です。以下同じです。※リサイクルステーション開設日時：毎週金・土・日曜日、午前8時30分～午後4時45分
※四印：休日救急外科病棟の診療時間：午前10時～正午 午後1時～午後5時(年末年始も診療)、五印：休日歯科診療の受付時間：午前9時30分～午前11時30分(年末年始も診療)

休日急病診療所マップ

東部休日急病診療所 (診療科目：内科・小児科)
北名古屋市九之坪白山39 ☎0568-23-0122
救急医療情報センター ☎0568-81-1133
東消防署 ☎0568-22-2511
西枇杷島警察署 ☎052-501-0110

町への問合せ先 TEL 0568-28-0001 (代表) FAX 0568-28-2870 (会計課、住民課、保険課、税務課、福祉課) 0568-29-1177 (総務課、防災安全課、教育委員会事務局) https://www.town.toyoyama.lg.jp/

0568-29-3151 (建設課、産業・都市政策課) 0568-29-3152 (議会事務局)

町の人口 (8月1日現在) 総人口：15,748人 (+7人) 男性：8,091人 (+7人) 女性：7,657人 (+0人) 世帯数：6,733戸 (+21戸)

「広報とよやま」令和元年9月号 通巻第610号 発行・豊山町 編集・総務部総務課 〒480-0292 愛知県豊春日井郡豊山町大字豊場字新栄260番地 ☎(0568) 28-0913
「広報とよやま」は再生紙を使用しています。

