



11月18日(月)、ひまわり児童館でドラムサークルが行われました。  
太鼓をはじめさまざまな音の出るものを奏でて、元気いっぱいに楽しみました。

## 特集

P2 人事行政の運営状況公表

P8 町表彰 P9 総合計画基本計画パブリックコメント

P10 成人式を開催

P11 お昼のときめきコンサート

P12 非常勤職員募集

P13 地球温暖化防止月間

P18 飲食店・事業所の受動喫煙対策説明会

P19 エアポートインフォメーション

## 町政あんない

## 情報コーナー

P14 キラリ健康ナビ / P16 子育てひろば / P20 まなびすと / P22 わいわいプラザ

小さな町で、大きな夢は育つ。



<https://www.town.toyoyama.lg.jp/>

広報とよやまを  
スマホへお届け



# 人事行政の運営状況公表

平成30年度の町職員の給与、採用や勤務条件などの内容について、豊山町人事行政の運営等の状況の公表に関する条例に基づき公表します。  
 なお、町のホームページでも公表しています。

## 1 職員の任免及び職員数に関する状況

(1) 平成30年度における職員の任免の状況 (2) 職員数 (平成30年4月1日現在)

採用	退職	区分	一般行政部門	教育部門	公営企業等 会計部門	計
11人	7人	職員数	106人	14人	17人	137人

備考1 職員数は、一般職に属する職員（教育長を除く。）であり、地方公務員の身分を保有する休職者、派遣職員などを  
 含む、再任用職員、臨時又は非常勤職員を除いています。

2 部門の区分は、平成30年度定員管理調査に基づく区分です。

## 2 職員の給与の状況

(1) 人件費の状況 (平成30年度決算)

区分	歳出額 A	人件費 B	うち職員給与費	人件費率 (B/A)
			普通会計	

備考1 人件費には、特別職に支給される給料、報酬を含みます。

2 職員給与費には、町長、副町長に支給される給与は含みません。

(2) 職員給与費の状況 (平成30年度決算)

区分	職員数 A	給与費				1人当たり 給与費(B/A)
		給料	職員手当	期末・勤勉手当	計 B	
普通会計	120人	394,478千円	78,211千円	156,745千円	629,434千円	5,245千円

備考1 給与費の職員手当とは、扶養手当、地域手当、住居手当、通勤手当、単身赴任手当、特殊勤務手当、時間外勤務手当、  
 管理職員特別勤務手当、休日勤務手当、管理職手当の合計額であり、退職手当は含みません。

2 職員数は、一般職（教育長を除く。）の人数です。

(3) ラスパイレス指数の状況 (平成30年4月1日現在) (4) 職員の初任給の状況 (平成30年4月1日現在)

区分	豊山町	類似団体 平均	全国町村 平均	区分	初任給	
指数	97.9	96.9	96.4	一般行政職	大学卒	179,200円
					高校卒	147,100円
				技能労務職	高校卒	132,700円
					中学卒	—

備考1 ラスパイレス指数とは、全地方公共団体の一般行政職の給料月額を同一の基準で比較するため、国の職員数（構成）を用いて、学歴や経験年数の差による影響を補正し、国の行政職俸給表（一）適用職員の俸給月額を100として計算した指数です。

2 類似団体平均とは、人口規模、産業構造が類似している団体のラスパイレス指数を単純平均したものです。

備考 採用試験に合格し、学校卒業後直ちに採用された者の初任給です。

(5) 職員の経験年数別・学歴別平均給料月額状況 (平成30年4月1日現在)

区分	経験年数 10年(9年)	経験年数 20年	経験年数 25年(27年)	経験年数 30年
一般行政職	大学卒	251,400円	—	398,150円
	高校卒	—	—	—
技能労務職	高校卒	—	—	—
	中学卒	—	—	—

備考1 経験年数とは、卒業後直ちに採用され、引き続き勤務している年数です。

2 すべての階層において職員数が3人以下。一般行政職の大学卒の経験年数10年及び25年については、職員数が4人以上いる近似の階層の状況を記載しています。

(6) 一般行政職の級別職員数等の状況 (平成30年4月1日現在)

区分	職務	職員数	構成比	1号給の給料月額	最高号給の給料月額
1級	・主事補 ・主事	20人	22.7%	142,600円	247,100円
2級	・相当高度の知識又は経験を必要とする主事	23人	26.1%	192,700円	303,800円
3級	・主任	13人	14.8%	228,900円	349,600円
4級	・主査 ・相当高度の知識又は経験を必要とする主任	7人	8.0%	262,000円	380,600円
5級	・係長	12人	13.6%	288,000円	392,600円
6級	・課長 ・出先機関の長	10人	11.4%	318,500円	409,800円
7級	・部長 ・次長	3人	3.4%	362,300円	444,500円
8級	・高度の知識経験に基づき困難な業務を行う部長	0人	0.0%	407,700円	468,200円

備考1 豊山町職員の給与に関する条例に基づく給料表の級区分による職員数です。 2 標準的な職務内容とは、それぞれの級に該当する代表的な職務です。

(7) 代表的な職種の平均給料月額、平均給与月額及び平均年齢の状況

区分	平均給料月額	平均給与月額	平均年齢
一般行政職	278,456円	347,199円	36.4歳
技能労務職	340,820円	382,767円	54.2歳

備考 平均給与月額は、平成30年4月分の給料及び職員手当(期末・勤勉手当を除く。)の合計を平成30年4月の職員数で除したものです。

(8) 主な職員手当の状況 (平成30年4月1日現在)

期末・勤勉手当	期末		勤勉	
	6月期	1.225月分 (0.65月分)	0.9月分	(0.425月分)
12月期	1.375月分 (0.8月分)	0.9月分 → 0.95月分 (0.425月分 → 0.475月分)		
計	2.6月分 (1.45月分)	1.8月分 → 1.85月分 (0.85月分 → 0.9月分)		
職制上の段階、職務の等級による加算措置 有 ※主査・相当高度な主任 5%、係長 10%、出先機関の長 12%、課長 15%、次長 18%、部長 20%				

備考 ( ) 内は、再任用職員に係る支給割合です。

退職手当	定年			
	1人当たり平均支給額	21,561千円	応募認定	自己都合等
		一 千円	4,629千円	

備考 平均支給額は、平成30年度に退職した全職種に係る職員に支給された平均額です。

地域手当	支給対象地域		時間外勤務手当	平成30年度決算額	職員1人当たり平均支給年額
	支給率	全地域			
職員1人当たり平均支給年額	201,033円		18,064千円	177,098円	

備考 平均支給年額は、平成30年度決算額(普通会計)を平成30年4月の職員数で除したものです。

備考 平均支給年額は、平成30年度決算額(普通会計)を平成30年4月の職員数(管理職手当受給職員、派遣職員の一部を除く。)で除したものです。

区分	内容
扶養手当	配偶者 6,500円 子 10,000円 (満16歳年度初めから満22歳年度末までの子1人につき5,000円加算) その他 6,500円
住居手当	借家・借間居住者 ・家賃23,000円以下の場合 ・家賃23,000円を超える場合 家賃-12,000円 (家賃-23,000円) × 1/2 + 11,000円 ※最高27,000円
通勤手当	交通機関等利用者 55,000円を限度とし、運賃相当額の範囲内で支給 交通用具利用者 通勤距離に応じ、2,000円~31,600円
管理職手当	理事 79,400円、部長・参事 75,200円、次長 62,200円、課長 49,800円、 出先機関の長 33,200円
管理職員特別勤務手当	週休日 8,500円~12,750円 平日深夜 4,300円
単身赴任手当	基礎額 30,000円 加算額 職員の住居と配偶者の住居との距離に応じ、8,000円~70,000円

(9) 特別職の報酬等の状況（平成30年4月1日現在）

区 分		給料月額等	期末手当	
給 料	町 長	829,000円	6月期	1.575月分
	副町長	685,000円	12月期	1.725月分 → 1.775月分
			計	3.3月分 → 3.35月分
報 酬	議 長	377,000円	※役職による加算 45%	
	副議長	302,000円		
	議 員	282,000円		

3 職員の勤務時間その他の勤務条件の状況

(1) 勤務時間の状況（変則勤務職場等を除く一般的な職場におけるもの）

正規の勤務時間	開始時刻	終了時刻	休憩時間
7時間45分	午前8時30分	午後5時15分	正午～午後1時

(2) 主な休暇の種類

区 分	付与日数
年 次 有 給 休 暇	1年につき20日
選 挙 権 等 行 使	必要と認められる期間
証 人 等 出 頭	必要と認められる期間
骨 髄 提 供	必要と認められる期間
ボ ラ ン テ ィ ア	1年につき5日以内の期間
結 婚	連続5日以内の期間
妊 娠 中 通 勤 緩 和	1日60分以内の期間
妊 娠 中 保 健 指 導 等	妊娠週数に応じて必要な期間
産 前	出産予定日までの8週間（多胎妊娠の場合は14週間）以内
産 後	出産日の翌日から8週間を経過する日までの期間
子 の 看 護	1年につき5日（2人以上の場合は10日）以内の期間
短 期 介 護	1年につき5日（2人以上の場合は10日）以内の期間
育 児 時 間	1日2回それぞれ30分以内の期間
妻 の 出 産 補 助	2日以内の期間
育 児 参 加	5日以内の期間
忌 引	親族の区分により1～7日以内の連続する期間
父 母 の 祭 日	1日以内の期間
夏 季 休 暇	7月から9月までの連続する5日以内の期間
住 居 滅 失 等	7日以内の期間
災 害 等 出 勤 困 難	必要と認められる期間
退 勤 途 上 危 険 回 避	必要と認められる期間

#### 4 職員の休業に関する状況

##### (1) 配偶者同行休業取得者数

区分	男性	女性
配偶者同行休業取得者数	0人	0人

##### (2) 育児休業等取得者数

区分	男性	女性
育児休業取得者数	1人	7人
部分休業取得者数	0人	1人
育児短時間勤務取得者数	0人	0人

備考 休業期間が平成30年度に存する者の合計です。

#### 5 職員の分限及び懲戒処分の状況

##### (1) 職員の分限処分の状況

###### ア 休職の状況

理由	心身の故障のため、長期の休養を要する場合	刑事事件に関し起訴された場合	その他	計
対象者数	3人	0人	0人	3人

###### イ 職員の意に反する降任・免職の状況

理由 処分内容	勤務実績が良くない場合	心身の故障のため、職務遂行に支障がある場合	職に必要な適格性を欠く場合	廃職又は過員を生じた場合	計
降任	0人	0人	0人	0人	0人
免職	0人	0人	0人	0人	0人

##### (2) 職員の懲戒処分の状況

区分	免職	停職	減給	戒告	計
法・服务等違反関係	0人	0人	0人	0人	0人
職務上義務違反関係	0人	0人	0人	1人	1人
一般非行関係	0人	0人	0人	0人	0人

#### 6 職員の服務の状況

地方公務員法に定められた職員としての義務を周知徹底するため、新規採用職員研修、一般職員前期研修等において、服務制度に係る研修を実施しました。

また、随時、通知文書により服務規律の徹底を図っています。

#### 7 職員の退職管理の状況

地方公務員法並びに豊山町職員の退職管理に関する条例及び規則に基づき、離職後2年間は、離職前5年間の職務に属するものに関し、職務上の行為をするように、又はしないように要求し、又は依頼することを禁止しています。また、管理職等で離職した者については、離職後2年間は再就職先等を届け出るように義務付けています。

(1) 研修の状況

研修区分	主な研修名等
一般研修	<p><b>【西春日井地区職員研修協議会】</b> 新規採用職員研修(前期・後期)、一般職員前期研修、一般職員中期研修、新任係長研修、現任係長研修</p> <p><b>【愛知県市町村振興協会研修センター】</b> 課長研修、部長研修、女性職員キャリアアップ研修(一般職員コース)、特別セミナー「A級グルメ＝地域の誇り～答えは、地域にある～」</p>
専門研修	<p><b>【市町村職員中央研修所「市町村アカデミー」(JAMP)】</b> 選挙事務、障がい者福祉施策、地域保健と住民の健康増進</p> <p><b>【全国市町村国際文化研修所「国際文化アカデミー」(JIAM)】</b> 自治体の内部統制と監査機能、災害発生後の市町村の役割～復旧から復興へ～</p> <p><b>【愛知県市町村振興協会研修センター】</b> 地方自治法研修、地方公務員法研修、民法研修(財産法・家族法)、法制執務研修(基礎・実務)、条例等の評価(効果の把握・分析)・見直し研修、政策形成のための情報分析研修、政策立案研修、地方税研修(民税・土地)、財政担当者初任者実務研修、思わず参加したくなる募集チラシの作り方研修、プレゼンテーション研修(一般職員コース・管理職員コース)、折衝力・交渉力向上研修、ファシリテーション研修、クレーム対応研修、コーチング研修、タイムマネジメント研修、問題解決能力向上研修(立案と評価コース)、地域資源活用による地域活性化研修、接遇指導者養成研修、講師力向上研修、JST基本コース指導者養成研修、JKET指導者養成研修、海外派遣研修、eラーニング(Word、Excel、PowerPoint、専門知識18コース)</p> <p><b>【日本経営協会】</b> 会計年度任用職員(臨時・非常勤)職員の任用と管理実務、徴収担当者のための対人折衝技術向上講座、土地の課税と評価実務講座、出納事務の合理化運用と予算・決算、債券回収をめぐる困難案件・悪質滞納者への対応実務、避難勧告・避難指示発出の考え方と災害対策本部運営の基本実務講座、住民税の課税実務講座(個人住民税)、地方教育行政の運用実務、新人広報担当者のためのニュースリリースの基礎セミナー</p> <p><b>【地域問題研究所】</b> 多様性を尊重するまちづくり～LGBTの理解を契機に、未来カルテを片手に明日のわがまちを考える、誰もが取り組めるボウサイ～地区の防災力を高める手法</p> <p><b>【地方公共団体情報システム機構】</b> eラーニング(情報セキュリティ研修)</p> <p><b>【総務省自治大学校】</b> eラーニング(地方自治制度、地方公務員制度、地方税財政制度)</p>
町単独研修	<p>新規採用職員研修、新規採用職員基本知識・スキル体得研修、世代間交流研修、OJT研修(前期・後期)、ハードクレーム研修、法制執務研修(基礎)、防災研修(参集訓練、災害対応イメージアップ訓練、災害対策本部運営)、LGBT研修、女性活躍推進研修、2市3町職員協働研修(2市3町広域行政研究会協働部会)</p>

(2) 人事評価の状況 平成25年度より本格実施

目的	<p><b>【管理職】</b> 職員自らが設定した目標の達成度及び職務上の能力発揮度を適正に評価し、主体的な職務の遂行及び能力開発の促進を目的とする。</p> <p><b>【係長以下】</b> 組織の目標を踏まえ、職員自らが設定した目標の達成度及び職務上発揮した能力を適正に評価し、主体的な職務の遂行及び能力の開発を目的とする。</p>
制度の概要	<p>目標達成度の評価及び職務上求められる行動に係る能力発揮度の評価の2つに区分し、人事評価シートを用いて行う。</p> <p>評価は、第1次評価者及び第2次評価者が行い、面談・指導・助言を経て評価し、全体評価の評語(5段階)を決定する。</p>
基準日	<p><b>【目標達成度】</b> 平成31年1月1日(平成31年3月31日までの見込みも含む)</p> <p><b>【能力発揮度】</b> 平成30年10月1日</p>
評価期間	平成30年4月1日～平成31年3月31日
対象者	全職員(非常勤職員を含み、育児休業取得者、退職者及び嘱託職員を除く。)

9 職員の福祉及び利益の保護の状況

(1) 共済組合負担金（平成30年度決算）（地方公務員等共済組合法（昭和37年法律第152号）に基づく地方公務員共済組合等に対する地方公共団体の負担金）

区分	金額	1人当たりの負担額
普通会計	136,765 千円	1,136,760 円

備考 1人当たりの負担額は、平成30年度決算額（普通会計）を平成30年4月の職員数で除したものです。

(2) 職員互助会負担金

平成30年度予算額	平成30年決算額	会員数（平成30年4月1日現在）
527 千円	245 千円	151 人

(3) 安全衛生管理体制

ア 安全衛生管理体制の概要

職員の安全の確保、健康の保持増進などの諸施策を効率的に推進するため、豊山町職員安全衛生管理規程の定めるところにより、総括安全衛生管理者（副町長）を組織の長とする安全衛生管理体制を整備しています。

また、安全衛生委員会を設置し、職員の安全衛生についての基本的対策に関する調査審議をしています。

イ 健康診断等

区分	一般定期健康診断	人間ドック	特定健康診査
受診者数	229 人	62 人	45 人

ウ 健康相談

職員の健康の保持増進を図るため、産業医により、健診結果に基づく、一般疾病の予防・治療対策についての相談会を実施しています。

相談者数
3 人

(4) 職員の災害補償

ア 公務災害認定件数

負傷				疾病				計
自己職務遂行中	出張中	その他	計	公務上の負傷に起因する疾病	職業病	その他公務起因性の明らかな疾病	計	
1 件	0 件	0 件	1 件	0 件	0 件	0 件	0 件	0 件

イ 通勤災害認定件数

出勤途上	退勤途上	計
0 件	0 件	0 件

10 平成30年度における勤務条件に関する措置要求、不利益処分に対する不服申立ての状況

区分	30年度当初継続件数	30年度中申立件数	30年度中処理件数	30年度末継続件数
勤務条件に関する措置の要求	0 件	0 件	0 件	0 件
不利益処分に関する不服申し立て	0 件	0 件	0 件	0 件

備考 これらの事務については、愛知県公平委員会に委託しています。

# 町政あんない

## info 水野仁美さんと 柴田咲子さんを表彰

10月25日（金）、社会教育センターにおいて第41回豊山町表彰式を行いました。

長年、福祉行政の推進に貢献された水野仁美さんと地方行政の推進に貢献された柴田咲子さんの功績をたたえ、表彰状と記念品を贈りました。



水野仁美さんのご家族

柴田咲子さん

## info 人権擁護委員に横田康宜氏を新任

10月1日付けで横田康宜氏が町の人権擁護委員に委嘱されました。

人権擁護委員は、地域の皆様の身近な相談相手として、人権相談を受け、問題

解決のお手伝いや、法務局の職員と協力して人権侵害による被害者の救済をしています。人権に関するご相談がございましたら、ご連絡ください。

▼問合せ 福祉課福祉係 ☎28・091

## 12/4~10 人権週間

みんなで築こう 人権の世紀  
く考えよう 相手の気持ち 未来へつなげよう 違いを認め合おう

12月4日（水）から12月10日（火）までは人権週間です。人権週間にあわせ、12月のようす相談は12月4日（水）に実施します。

人権擁護委員はあなたのまちな身の身近な相談相手です。隣近所のもめごと、家族間の問題、体罰やいじめ、職場におけるセクハラ、DV等でお悩みの方は、人権擁護委員が相談所へお気軽にご相談ください。相談は無料で秘密は厳守します。

▼問合せ 福祉課福祉係 ☎28・091  
2、名古屋法務局人権擁護部 ☎052・952・8111

## 12/3~9 障がい者週間

「国際障がい者デー」である12月3日から「障がい者の日」である12月9日まで「障がい者週間」です。

障がいのある方への理解を深めるとともに、障がいのある方が様々な社会活動に参加する意欲を高めることを目的に設定されました。

障がいの有無にかかわらず、誰もがお互いの人格と個性を尊重し支え合うことが大切です。少しの心づかいで、障がいのある方の暮らしが変わります。この機会に、障がいについて考えてみてください。

▼問合せ 福祉課福祉係 ☎28・091

## info つくってみよう マイナンバーカード

マイナンバーカードは郵送による申請のほか、スマートフォンやパソコン、街なかの証明用写真機からでも申請ができます。申請書がない方には、役場1階2番窓口住民課で再交付しますので、本人確認書類を持参の上請求してください。申請後、約1か月で町から交付通知書が届きますので、必要書類を持参の上、受取りに来てください。

▼問合せ 個人番号コールセンター ☎0120・95・0178、住民課住民・年金係 ☎28・0966

## info 有効期限切れ通知を発送

令和2年1月以降にマイナンバーカードや電子証明書の有効期限を迎える方に対して、有効期限の約3か月前に地方公共団体情報システム機構から通知書が送付されます。この通知書が届いた方は、更新の手続をする必要がありますので、通知書に記載の方法により手続をしてください。

マイナンバーカードの更新は、郵送による申請のほか、通知書記載のQRコードをスマートフォンや証明用写真機で読み取って申請する方法があります。電子証明書のみの更新は、役場1階2番窓口で手続できますので、ご自身のパスワードを確認の上、マイナンバーカードと印鑑をお持ちください。更新手続はそれぞれの有効期限の3か月前から行うことができます。

▼問合せ 個人番号コールセンター ☎0120・95・0178、住民課住民・年金係 ☎28・0966

## info 神明公園屋外トイレ改修工事

令和2年2月末まで、神明公園に2か所ある屋外トイレの改修工事を行っています。工事期間中、いずれかのトイレは使用できません。航空館boonの開館時間中（午前9時〜午後4時、休館日・火曜日と年末年始）は、館内のトイレも利用できません。

▼問合せ 産業・都市政策課都市政策係 ☎28・2463

## info 2月分スポーツ施設等 受付日変更

令和2年2月利用のスポーツ施設と学校体育施設の受付は、1月8日（水）午前8時30分から整理券を配布し、午前9時から行います。

▼問合せ 社会教育センター ☎28・5335



info

**北海道せたな町と友好交流都市協定を締結**

11月14日（木）、豊山町役場において、本町は北海道久遠郡せたな町と友好交流都市協定を締結しました。

せたな町には、明治26年に本町（当時の豊場村）や周辺の出身者が開拓のために集団入植して形成された「愛知町内会」が現在まで120年以上存続しています。

この協定により、経済、防災など様々な分野において交流を実施していきます。

せたな町

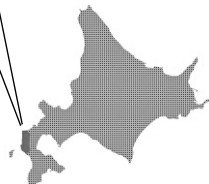

0913

▼問合せ

総務課企画・情報係

☎28

せたな町の情報	
面積	638.69km <sup>2</sup> (豊山町6.18 km <sup>2</sup> の約103倍)
人口	7,792人 男3,672人 女4,120人 4,169世帯 ※令和元年9月末現在
天候	気温 夏18℃～22℃ 冬-0.2℃～-2.6℃ 年間降水量 1,056mm
産業	水産業（イカ、ホッケ、アワビ、カキ等）、水稲、じゃがいも、メロン、ほうれん草、豆類、酪農など農業が盛ん
アクセス	県営名古屋空港 <small>飛行機</small> → 青森空港 <small>バスなど</small> → 新青森駅 <small>新幹線</small> → 新函館北斗駅 <small>車</small> → せたな町 所要時間約5時間30分



開拓の歴史を記したせたな町・愛知町内会編「開基百二十年記念誌あいち」を社会教育センター図書室に配架しています（閲覧のみで、貸出はしていません）。

info

**総合計画基本計画パブリックコメント**

9月17日（火）から実施しました「第5次総合計画基本構想案」に対するパブリックコメントには、5名の方からご意見を頂きました。結果は、町ホームページに掲載しているほか、役場1階情報コーナーで閲覧できます。ありがとうございました。

基本構想に基づき、より具体的な施策について定める「第5次総合計画基本計画案」について、広く皆様からご意見をお聞きするパブリックコメントを、次のとおり実施します。

▼意見の提出方法 お名前・ご住所をご記入の上、次によりご提出ください。様式は自由です。

- ・役場3階11番窓口総務課
- ・郵送 〒480-0292 所在地記載不要 豊山町役場 総務課 企画・情報係宛て
- ・メール [kkaku@town.toyoyama.lg.jp](mailto:kkaku@town.toyoyama.lg.jp)

☎29-1177

▼提出期間 12月17日（火）～1月7日（火）

▼資料閲覧 基本計画案は町ホームページに掲載するほか、役場1階情報コーナーや総務課窓口で閲覧できます。

0913

▼問合せ

総務課企画・情報係

☎28

info

**地空人くんゆるキャラグランプリ結果**

11月3日（日）、ゆるキャラ®グランプリ2019の結果発表が行われました。地空人くんは206ptを獲得し、340位でした。応援ありがとうございました。

▼問合せ 総務課 企画・情報係 ☎28-0913



info

**町長との対話集会**

町長が、地区や地域、グループの活動の場に出向き、町民の皆様との対話を行います。町政やまちづくりに対するご意見や提案をお聴きします。詳しくは、実施要領がありますので、お問い合わせください。

▼対象 町内に在住・在勤する方を中心に構成されているおおむね10人以上のグループ

▼募集数 毎月1組（応募者多数の場合）は、翌月以降の開催となります

▼申込み 開催を希望する日の1か月前までに所定の用紙により役場3階11番窓口総務課企画・情報係に提出してください。

0913

▼問合せ

総務課企画・情報係

☎28

### 永年勤続学校薬剤師への感謝状贈呈

10月16日(水)、ウィルあいちで開催された第67回愛知県学校保健研究大会にて、伊藤政子さんが表彰されました。これは、学校薬剤師として40年以上学校保健に貢献された功績が認められたものです。



▼問合せ 学校教育課学校教育係 ☎ 28・2211

### 法務大臣表彰受賞

10月28日に人権擁護委員である西脇和子さんが、法務大臣表彰を受賞されました。長年の人権擁護委員としての活動による功績が認められたものです。



▼問合せ 福祉課福祉係 ☎ 28・0912

### 1月4日成人式を開催

新しく成人を迎えられる方を祝し成人式を行います。

新成人の対象となる方には、12月初旬にはがきでご案内します。はがきが届かない場合は、生涯学習課までお問い合わせください。

現在は町外在住で参加を希望される方は、必ず事前に生涯学習課まで連絡してください。

▼とき 令和2年1月4日(土) 午前10時30分(受付は30分前から)

▼ところ 社会教育センター ホール

▼対象者 平成11年4月2日〜平成12年4月1日生まれの方

### 令和4年度以降の成人式について

令和4年4月1日から、民法の改正により、成人年齢が20歳から18歳に引き下げられます。町では、令和4年度以降もこれまでと同じ20歳を対象に成人式を開催します。式典の名称は、20歳の節目を祝う事業にふさわしい名称を今後検討していきます。

▼問合せ 生涯学習課生涯学習係 ☎ 28・0396

### 青少年を非行から守ろう

冬休み期間の12月20日から1月10日まで、「非行の芽 はやめにつもつ みなわが子」をスローガンにして、愛知県、

愛知県警、愛知県教育委員会などが主催して青少年の非行・被害防止に取り組む県民運動が展開されます。

町では、毎年青少年育成会議の参加団体が、啓発運動や町内巡回をしてこの運動に参加します。

ご家庭でもお正月のお休みの期間に、お子様と学校生活や趣味などを話題にして、深夜徘徊、万引き、喫煙、薬物など非行にかかわらない健全な心の育成に努めてください。

▼問合せ 生涯学習課生涯学習係 ☎ 28・0396

### 家屋解体時などの手続き

固定資産税は、毎年1月1日現在の状況に基づいて課税します。年の途中で取り壊した家屋は正しく手続きをしていただければ、翌年度から課税しません。年の途中で名義変更された場合は、翌年度から新しい名義人に課税します。家を建てられたときは、建物の表題登記をしなければなりません。未登記の家屋を所有されている方は、法務局で手続きを行ってください。

### 登記済家屋の取壊し

取り壊した年の内に法務局へ滅失登記をしていただくことで、町への届出は不要になります。年末の取壊しなどで、法務局への滅失登記が年を越してしまう場合は、年内に町へ届出をしてください。

### 未登記家屋の取壊し

取壊し後、速やかに町へ届出をしてく

ださい。

▼登記済家屋の名義変更  
名義変更があった年の内に法務局へ所有権移転登記をしていただくことで、町への届出は不要になります。

### 未登記家屋の名義変更

名義変更後、速やかに町へ届出をしてください。その年の内に届出をしなかった場合は、翌年度も旧名義人へ課税されてしまいます。

▼届出方法 役場1階4番窓口税務課に届出書を用意してあります。事前にお問い合わせいただき、手続きをしてください。

▼問合せ 税務課課税係 ☎ 28・2434

### 納付済額通知書を送付

国民健康保険税・後期高齢者医療保険料・介護保険料を納めている方に、納付済額通知書(はがき)を1月下旬に送付します。この通知書は、確定申告等に際して社会保険料控除を行う場合にご利用ください。年末調整等のためにあらかじめ保険税(料)の確認を希望される方は、窓口にて納付確認書をお渡ししますので、保険課までお問い合わせください。

▼問合せ 保険課国民健康保険・医療係 ☎ 28・0917 (国民健康保険税・後

期高齢者医療保険料) 保険課高齢者・介護係 ☎ 28・0100 (介護保険料)

## お昼のときめきコンサート (冬)

お昼休みのひととき、クラシックを中心とした、楽しく、ときめきあるミニ・コンサートを開催します。「日本の四季」を年間テーマとして、年4回公演を行っています。

第3回は冬がはじまると聴きたくなる心あたたまる曲をお届けします。

▶**とき**

12月11日(水)

▶**演奏時間**

午後0時15分～午後1時

▶**出演**

(ヴァイオリン) 松本一策、中川香  
(ピアノ) 海老原優里

▶**ところ**

社会教育センター2階ホール

▶**入場料** 無料

▶**問合せ** 生涯学習課生涯学習係 ☎28・0396



## 全日本卓球選手権大会 7年連続出場

11月2日(土)から高知県高知市で開催された「2019年全日本卓球選手権大会」に市村純子さんが出場しました。市村さんは大会前の10月23日(水)に役場を訪れ、服部町長に「今大会はベスト8を目指して頑張りたい」と活躍を誓いました。

なお、競技結果は惜しくもベスト8まであと一歩でしたが、善戦されました。



▶**問合せ** 生涯学習課生涯学習係 ☎28・0396

## 愛知駅伝出場選手を町長が激励

10月25日(金)、愛知県市町村対抗駅伝競走大会(愛知駅伝)の練習会にて、代表選手に対し、服部町長と北川教育長が激励の言葉をかけました。

町長らの激励に対し、選手を代表して、豊山小学校6年生の関根りりこさんが、「上位を目指して一生懸命練習します!」と力強く応えました。

愛知駅伝は12月7日(土)に愛・地球博記念公園で開催されます。皆さんの声援が選手の力になります。熱い応援よろしくお祈いします。

「走魂! 駆け抜ける!! とよやま」

▶**問合せ** 生涯学習課生涯学習係 ☎28・0396



## 年末年始のごみ収集日程

年末年始のごみ収集・資源分別収集などの日程は、下表のようになります。

粗大ごみの収集は、年末は申込みが多くなり、年明けになってしまうことがあります。年内の収集を希望される場合は、お早めにお申し込みください。

●**年末年始のごみと資源収集、し尿汲取り業務案内**

区分		とき	12月	1月
○ごみ収集	可燃	第1地区	28日(土)まで	4日(土)から
		第2地区	30日(月)まで	6日(月)から
	不燃	第1地区	19日(木)まで	16日(木)から
		第2地区	18日(水)まで	15日(水)から
		粗大ごみ	12月中旬以降の申込みは、状況によって年明けの回収となることがあります。	
○資源分別収集 (缶・ビン・紙パック・ペットボトル・食品トレー・容器包装プラスチック・金物・発泡スチロール)		第1地区	26日(木)まで	9日(木)から
		第2地区	25日(水)まで	8日(水)から
○紙資源分別収集			15日(日)	19日(日)
○リサイクルステーション			29日(日)まで	4日(土)から
○し尿汲取り			27日(金)まで	6日(月)から

▶**問合せ** 住民課環境保全係 ☎28・0916

# 非常勤職員募集

職種	保育士	保育園調理員
業務内容	町立保育園における保育業務 0・1・2歳児複数担任、フリー……①② 長時間保育………③	町立保育園における給食調理
募集人員	若干名	1名
勤務日	月曜日～金曜日（祝日等を除く） 年に数回土曜日勤務あり（代休あり）	月曜日～金曜日（祝日等を除く） 2か月に1回程度土曜日勤務あり（代休あり）
勤務時間	上記業務内容①②③によって異なります。 ①午前8時30分～午後4時45分 ②午前8時30分～午後4時15分 ③午後3時30分～午後6時	月曜日～金曜日 午前8時30分～午後4時15分 土曜日 午前8時30分～午後0時30分 （勤務時間は相談に応じます）
賃金	上記業務内容①②③によって異なります。 ①時間給1,180円（保育士資格有） 時間給1,100円（幼稚園教諭免許のみ有） ②時間給1,130円（保育士資格有） 時間給1,050円（幼稚園教諭免許のみ有） ③時間給1,230円（保育士資格有） 時間給1,150円（幼稚園教諭免許のみ有） ※交通費は2km以上別途支給	時間給980円 時間給1,010円（調理士免許有） ※交通費は2km以上別途支給
その他の条件	豊山町非常勤職員等に関する取扱要綱によります。町内在住者は自動車通勤不可	
応募資格	保育士または幼稚園教諭免許の有資格者で 1月6日（月）から勤務できる方	1月6日（月）から勤務できる方
提出書類	市販の履歴書(写真付き)、保育士証または幼稚園教諭免許の写し	市販の履歴書(写真付き)、有資格者は調理士免許の写し
申込み	12月13日（金）までに役場1階5番窓口福祉課に持参するか郵送（当日消印有効）してください。 郵送先：〒480-0292（所在地記載不要） 豊山町福祉課子育て支援係	
問合せ	福祉課子育て支援係 ☎28・0936	

職種	保育園用務員	放課後児童クラブ指導員
業務内容	町立保育園における用務	なかよし会（学童保育）児童の生活指導
募集人員	1名	2名
勤務日	月曜日～金曜日（祝日等を除く）	月曜日～金曜日（祝日等を除く） 月に1回程度土曜日勤務あり
勤務時間	月曜日～金曜日 午前9時～午後3時45分	午後1時30分～午後6時30分、 土曜日・冬休み・学校の代休日は、 午前8時～午後6時30分の間で必要な時間
賃金	時間給950円 ※交通費は2km以上別途支給	時間給990円 （午前8時～午前8時30分、 午後5時30分～午後6時30分は 時間給1,080円） ※交通費は2km以上別途支給
その他の条件	豊山町非常勤職員等に関する取扱要綱によります。町内在住者は自動車通勤不可	
応募資格	1月6日（月）から勤務できる方	
提出書類	市販の履歴書(写真付き)	
申込み	12月13日（金）までに役場1階5番窓口福祉課に持参するか郵送（当日消印有効）してください。 郵送先：〒480-0292（所在地記載不要） 豊山町福祉課子育て支援係	
問合せ	福祉課子育て支援係 ☎28・0936	

## 地球温暖化防止月間

12月は、地球温暖化防止月間です。地球温暖化をもたらす二酸化炭素は年々増え続けています。家庭でできる小さな心がけで、地球温暖化の防止にご協力ください。

▼重ね着などの工夫で暖房は19℃を目安にする。  
▼照明や電化製品はこまめにスイッチを消す。  
▼こたつなどの設定温度はこまめに調節する。

▼公共交通機関や自転車を利用する。  
▼自動車の運転時は、不要なアイドリング、急発進、急加速を避ける。

▼問合せ 住民課環境保全係 ☎28・0916

## 食品ロスを減らす取組

まだ食べることができるのに、捨てられてしまう食べ物のことを食品ロスといいます。

環境省によると日本の食品ロスは年間6百21万トンになり、世界全体の食品援助量の約2倍です。国民1人当たりには換算すると、毎日茶わん1杯分の量です。

食品ロスを減らす取組みで、3010(さんまるいちまる)運動があります。3010運動とは、宴会などの席で、乾杯から最初の30分とお開き前の最後の10分は自分の席で、料理を楽しみましょうという運動です。

食品ロスを減らす行動は、家計の節約につながります。特に宴会や忘年会が多い年末年始は、食品ロス削減に向けて、できることから取り組んでみてください。

▼問合せ 住民課環境保全係 ☎28・0916

## 年末の県民運動の実施について

年末は、交通事故や犯罪の発生件数が増える時期です。県が実施する「年末の交通安全県民運動」と「年末の安全なまちづくり県民運動」の2つの県民運動に

合わせて、啓発活動や特別警戒を実施します。

## 年末の交通安全県民運動

▼期間 12月1日(日)～10日(火) ▼町の取組 12月4日(水) 午後2時から、エアポートウォーク名古屋・アピタ名古屋空港店で交通安全協会による「飲酒運転の根絶キャンペーン」を実施します。店外出入口4箇所でチラシや、啓発品を配布します。

●年末の安全なまちづくり県民運動  
▼期間 12月1日(日)～12月20日(金) ▼町の取組 12月2日(月) 午後7時から、町防犯協会・自主パトロール隊による町内パトロールを実施します。

▼問合せ 防災安全課防災安全係 ☎28・0355

## 消防団年末特別警戒

12/28～30  
町消防団では、安全で安心な年末を過ごしていただくために、年末のパトロールを行います。3日間にわたって、消防車で町内を巡回します▼とき 12月28日

(土)～30日(月) 午後9時～午後11時頃 ▼問合せ 防災安全課防災安全係 ☎28・0355

## 12/4 Jアラート訓練放送

Jアラート(全国瞬時警報システム)は、緊急地震速報や弾道ミサイル情報などを、防災行政無線(屋外スピーカー)を通じて瞬時に自動放送し、被害の軽減に役立てるシステムです。このJアラートによる訓練放送を次の日程で行います。本放送とお間違いにならないようご注意ください。

▼とき 12月4日(水) 午前11時ごろ

▼実施内容 Jアラートの動作確認を目的とした訓練放送

▼放送内容 「(チャイム)これは、Jアラートのテストです(三回繰り返し)。(こちらは『ごほうとよやま』です。(チャイム)」

▼問合せ 防災安全課防災安全係 ☎28・0355

## 相談

### よろず相談

とき 12月4日(水) 午後1時～午後3時  
ところ 役場2階会議室1  
相談員 人権擁護委員  
問合せ 総務課総務・人事係 ☎28・6003 福祉課福祉係 ☎28・0912

### 消費生活相談

とき・ところ 12月4日(水) 役場2階会議室1  
12月18日(水) 役場3階会議室4  
いずれも午後1時～午後3時  
相談員 消費生活相談員  
問合せ 産業・都市政策課 産業・観光係 ☎28・0944

### 心配ごと相談

とき 12月17日(火) 午後1時30分～午後3時  
ところ 総合福祉センターしいの木2階相談室  
相談員 民生児童委員  
問合せ 社会福祉協議会 ☎29・0002

### 法律相談

弁護士による無料の法律相談を毎月開催しています。事前の予約(先着順)が必要です。予約状況により来月以降の申込みとなります。

とき 12月11日(水) 午後3時～午後5時 (1人30分程度)  
ところ 役場2階会議室1  
対象者 町内に在住か在勤の方 (1人2回まで)  
予約方法 前日までに電話か役場3階11番窓口でお申し込みください。  
問合せ 総務課総務・人事係 ☎28・6003

### いのちの相談

「いのちの電話」(通話無料)  
受付時間 毎月10日 午前8時～翌日の午前8時 ☎0120・783・556  
[名古屋いのちの電話](通話有料)  
受付時間 24時間いつでも ☎052・931・4343  
問合せ 福祉課福祉係 ☎28・0912

### 身体障がい者等相談

とき 12月10日(火) 午前10時～午前11時30分  
ところ 総合福祉センター しいの木2階相談室 ☎39・0776 (電話相談可)  
相談員 身体障害者相談員  
問合せ 福祉課福祉係 ☎28・0912

### 障がい者就業相談(要予約)

とき 月曜日～金曜日(祝日除く) 午前8時30分～午後5時15分  
ところ 役場1階相談室  
相談員 尾張中部障害者就業生活支援センター職員  
問合せ 福祉課福祉係 ☎28・0912

### 母子家庭自立支援・就業相談

とき 12月10日(火) 午前10時～午後3時30分  
ところ 役場1階相談室  
相談員 愛知県母子自立支援員  
問合せ 福祉課福祉係 ☎28・0912

### 女性相談(要予約)

とき 12月19日(木) 午前10時～午後3時30分  
ところ 役場1階相談室  
相談員 愛知県女性相談員  
問合せ 福祉課福祉係 ☎28・0912

お酒を大量に飲み続けることは、アルコール依存症を引き起こすだけではなく、肥満や肝機能障害などさまざまな病気の引き金となります。

毎日飲酒を続けると、肝臓はアルコールを分解するために働き続け、疲労していきます。また、胃腸などの消化管の粘膜も破壊されます。これらの臓器を元の状態に戻すためには、休肝日(お酒を飲まない日)をつくり、臓器を休ませなければいけません。心身ともに健康を保ち、楽しくお酒と付き合っていくためにも、週に2日は休肝日をつくりましょう。

アルコールと上手に付き合うために、右記のことを心がけましょう。

▶問合せ 保健センター ☎28・3150

- ・薬と一緒にお酒を飲まない
- ・飲酒後の運動・入浴は、酔いが回りにやすくなったり、血圧が低下する危険性があるため要注意
- ・つまみをとりながら、ゆっくり飲む
- ・強いお酒は薄めて飲む
- ・長時間飲み続けない
- ・周囲の人に無理にすすめない

## 高齢者の健康

事業名	とき	対象者	ところ
健康ほっとサロン 予約不要	12月10日(火)、17日(火) 午後2時～午後3時	60歳以上の方	総合福祉センター ひまわり
元気はつらつサロン 予約不要	12月4日(水)、11日(水)、18日(水) 午後1時30分～午後2時30分	60歳以上の方	総合福祉センター しいの木
うたごえクラブ 予約不要	12月12日(木) 午前10時～午前11時	60歳以上の方	総合福祉センター さざんか
オレンジカフェしいの木 予約不要	12月23日(月) 午後1時30分～午後3時	認知症の方やその家族、その他の住民の方	総合福祉センター しいの木
まちかど健康長寿教室 予約不要	12月3日(火) 午後1時30分～午後3時30分	65歳以上の方	保健センター
	12月13日(金) 午前10時～正午		富士学習等供用施設
介護支援ボランティア 説明会	12月16日(月) 午前10時～午前11時	65歳以上で要支援・要介護認定等を受けていない方 (持ち物：介護保険被保険者証、 保険登録料250円、印鑑)	保健センター

## 包括支援センターだより

## 住民主体サロンのご紹介

65歳以上の住民が代表となって運営する通いの場に対し、活動費を一部補助しています。新規登録を希望する団体は、まずはお問い合わせください。また、活動中のサロン(下表)には誰でも参加できます。

▶問合せ 社会福祉協議会 ☎29・0002 地域包括支援センターあおぞら ☎28・0932

## 活動中の住民主体サロン

名称	内容	開催日	時間	開催場所	代表者からのメッセージ
サロン 第4火曜会	茶話会・ レクリエー ション	第4火曜日	9:30～ 11:30	上青山公民館	楽しい話し合いをしています。 是非参加してください。
スマイル クラブ	ロコモ 予防体操・ 筋トレ・茶話会	第3月曜日	14:00～ 15:30	富士供用施設	何歳からでも始められる体操を、 皆で楽しく頑張りましょう!
伊勢山地区 古今歴史を 語ろう会	伊勢山地区 歴史の 語り合い	月1回	9:00～ 12:00	南館ひまわり 又は神明館	健康づくり・仲間づくりと 歴史の探訪をしましょう。
サロン ゆるりん	ピンポン・ カラオケ・麻雀・ 脳トレ・茶話会	第3火曜日	13:30～ 15:30	富士供用施設	カラオケ・麻雀・お喋り好きな人、 「ゆるりん」へ。まずは一歩を踏み出して。
健康 数珠つなぎの会	町内ウォーキング・ 健康体操・講話	第2・3水曜日 ※8月第2・4	9:00～ 11:00	新栄供用施設	健康寿命・認知症予防、 仲間と楽しくいつまでも!!
さくら	介護予防体操・ 交流会等	第4木曜日	13:00～ 15:00	富士地区個人宅	認知症予防のための体操や工作、口腔ケア などを一緒に楽しみませんか?
シルバー 上西	レクリエー ション・ 茶話会	第2木曜日	10:00～ 12:00	上青山公民館	憩いのひとときを作りませんか。 ご参加お待ちしております。

## 相談・健康づくり

事業名	とき	内容など
成人健康相談 <b>要予約</b>	12月18日(水) 午後1時～午後2時30分	保健師による健康相談 対象者：住民の方
こころの健康相談 <b>要予約</b>	12月13日(金) 午前10時～正午	臨床心理士によるこころの健康相談 対象者：住民の方
女性の健康講座「骨盤調整講座」 <b>要予約</b>	12月6日(金) 午前10時～午前11時30分	内容：ストレッチや筋力トレーニング、ヨガを取り入れた運動 講師：健康運動指導士 対象者：住民の方で、30歳から59歳の女性 定員：20名(先着順) 持ち物：ヨガマット、水など水分補給できるもの ※運動ができる服装でお越しください
女性の健康講座 「アンチエイジング栄養講座」 <b>要予約</b>	12月12日(木) 午前10時～午前11時30分	内容：身体がいつまでも若々しくいられるための栄養講座 講師：管理栄養士 対象者：住民の方で、30歳から59歳の女性 定員：20名(先着順)
とよやま健康マイレージ	まいか交換期間 令和2年1月31日(金)まで	健康づくりの実践や、健診等の受診により、一定のマイレージをため「まいか」(優待カード)と交換します。 対象者：16歳以上の町在住、在勤の方 ※チャレンジシートは、保健センター窓口でお渡しできます。

## 健康診査・がん検診

事業名	とき	対象・持ち物	費用	指定医療機関
特定健康診査 <b>要予約</b>	12月末まで	対象者：39歳～74歳の方で 町国民健康保険に加入している方 持ち物：保険証・受診券 ※対象の方には保険課より受診券が送付されています。	無料	杉山医院 とよ山内科クリニック わかばファミリークリニック N.キッズレディースクリニック および北名古屋市・清須市の指定医療機関
後期高齢者健康診査 <b>要予約</b>		後期高齢者医療保険加入者 持ち物：保険証・受診券 ※対象の方には保険課より受診券が送付されています。		
大腸がん検診 <b>要予約</b>		対象者：40歳以上の方 持ち物：保険証・印鑑	300円	
肺がん検診 ※65歳以上の方は 結核検診も兼ねています。 <b>要予約</b>		対象者：50歳以上の男性 持ち物：保険証・印鑑	無料	
前立腺がん検診 <b>要予約</b>		対象者：50歳以上の男性 持ち物：保険証・印鑑	400円	
子宮がん検診 <b>予約不要</b>	令和2年 2月29日(土) まで	対象者：20歳以上の女性 持ち物：保険証・印鑑	頸部1,300円 体部800円 ※30歳～40歳の方はHPV (ヒトパピローマウイルス)検査も 同時に受けられます。(費用：無料) ※体部検査は医師が必要と認めた方のみ	小林産婦人科、師勝産婦人科、 藤の花レディースクリニック
骨粗しょう症検診 <b>要予約</b>	令和2年 2月29日(土) まで	対象者：30歳～74歳の女性 持ち物：保険証・印鑑	400円	N.キッズレディースクリニック

※対象年齢は平成31年4月1日現在の年齢です。70歳以上の方は検診料が無料です。

※町障害者医療受給者、住民税非課税の方は検診料が無料です。対象の方で検診を受ける場合は事前に保健センターにお越しください。

## 風しん抗体検査・定期予防接種

**対象** 【抗体検査】昭和37年4月2日～昭和54年4月1日生まれの男性

【予防接種】抗体検査の結果、抗体が不十分と判断された昭和37年4月2日～昭和54年4月1日生まれの男性  
※今年度は昭和47年4月2日～昭和54年4月1日生まれの男性の方に5月にクーポン券を送付していますが、昭和37年4月2日～昭和47年4月1日生まれの男性についても希望があればクーポン券を発行します。ご希望の方は保健センターへお問い合わせください。

**費用** クーポン券持参で抗体検査・予防接種とも無料で受けることができます。

**医療機関** 杉山医院、N.キッズレディースクリニック、とよ山内科クリニック、わかばファミリークリニック他協力医療機関等(厚生労働省ホームページ「風しんの追加対策」でご確認ください)

※抗体検査は、職場の事業所健診等でも受けることができます。

**とき** 令和4年3月末まで(3年間)

# 児童センター・児童館 情報



## ● しいの木児童センター ☎ 39・0114

行事名	とき	対象・定員・申込みなど
にこにこ・子育て相談	12月6日(金) 午前10時30分～	乳幼児親子
アナログゲームをしよう	12月7日(土) 午後1時30分～	小学生
遊戯室であそぼう	12月10日(火) 午前10時～	乳幼児親子
おひさまおはなし会	12月12日(木) 午前10時30分～	乳幼児親子
工作あそび(プラ板)	12月14日(土) 午後1時30分～	小学生
工作あそび(お正月の飾り作り)	12月21日(土) 午後1時30分～	小学生
クリスマスコンサート	12月23日(月) 午後1時30分～	小学生、地域の方
冬のおはなし会	12月27日(金) 午後1時30分～	小学生
人形劇	1月6日(月) 午後1時30分～	乳幼児親子、小学生、地域の方 ☆下記日程で整理券を配布します。 12月9日(月)～12月28日(土) *定員150名なくなり次第終了。 配布場所各児童館

## ● ひまわり児童館 ☎ 39・3600

行事名	とき	対象・定員・申込みなど
工作あそび(きらきらステンドグラス)	12月7日(土) 午前10時30分～	小学生
工作あそび(コマの色塗り)	12月14日(土) 午前10時30分～	小学生
リトミック	12月17日(火) 午前10時30分～	乳幼児親子15組程度 申込受付・町内12月2日(月)～ 町外12月9日(月)～(TEL可)
きらきら	12月20日(金) 午前10時30分～	乳幼児親子
工作あそび(年賀状作り)	12月21日(土) 午前10時30分～	小学生
ミュージックベルコンサート	12月25日(水) 午後1時30分～	小学生、地域の方

## ● さざんか児童館 ☎ 28・2088

行事名	とき	対象・定員・申込みなど
べびーたち	12月4日(水) 午前10時30分～	乳幼児親子
Wall art	12月7日(土) 午前10時～	小学生
おはなし会	12月7日(土) 午前10時～	小学生
おとのじかん みんなでランチ(自由参加)※	12月10日(火) 午前10時～	1歳6か月以上の乳幼児親子20組まで 申込受付12月2日(月)～(TEL可)
Let's Try みんなでランチ(自由参加)※	12月13日(金) 午前10時30分～	乳幼児親子
工作教室	12月14日(土) 午前10時～	小学生
ぽかぽか みんなでランチ(自由参加)※	12月17日(火) 午前10時30分～	乳幼児親子
Happy Day みんなでランチ(自由参加)※	12月19日(木) 午前10時30分～	乳幼児親子
卓球大会	12月23日(月) 午後1時～	小学生
クリスマス会	12月24日(火) 午前10時～正午	乳幼児親子、小学生、地域の方
しょうぎ大会	12月25日(水) 午前10時～	小学生
鏡もち作り	12月26日(木) 午前10時～	小学生※お飾り用のため食べられません。
誕生日会	12月27日(金) 午前10時～	小学生
Wall art	12月28日(土) 午後1時～	小学生

※ランチに参加される方は、お弁当・水筒を持参してください。

## ● 子育てに関する相談窓口

種類	とき	ところ	相談員	問合せ
保育園 子育て相談	月曜日～金曜日(祝日除く) 午前10時～午後3時	各保育園	町保育士	豊山保育園 ☎ 28・2888 富士保育園 ☎ 28・3459 青山保育園 ☎ 28・3562
家庭教育相談	12月4日(水) 午後1時～午後3時	役場2階会議室1 (よろず相談会場内)	町内在住の子育て ネットワーク	生涯学習課生涯学習係 ☎ 28・0396
家庭児童相談	12月20日(金) 午前10時～午後3時	保健センター 2階研修室	愛知県家庭相談員	保健センター ☎ 28・3150 <b>要予約</b>
教育相談	月～金曜日(祝休日除く) 午前9時～午後4時 ☎ 0120・28・7867	新栄学習等供用施設	豊山町教育相談員	教育委員会事務局 学校教育課学校教育係 ☎ 28・2211



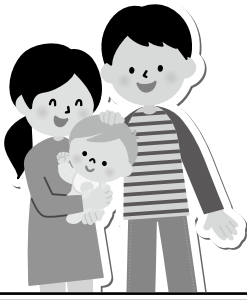

# 子育てひろば

子育てに関する情報をお届けします。

## ★ ★ 子育て支援ピックアップ ★ ★

### ☆12/23 クリスマスコンサート

コンサートグループ「花の詩」によるクリスマスコンサートを開催します。

- ▶ **と き** 12月23日(月)  
午後1時30分～午後2時30分
- ▶ **と ころ** しいの木児童センター
- ▶ **対 象** 小学生以上、地域の方
- ▶ **問 合 せ** しいの木児童センター  
☎ 39・0114

### ☆12/24 クリスマス会

子どもたちが練習したハンドベルの発表やクリスマスの飾りなどの工作をします。

- ▶ **と き** 12月24日(火)  
午前10時～正午
- ▶ **と ころ** さざんか児童館
- ▶ **対 象** 乳幼児親子、小学生以上、地域の方
- ▶ **問 合 せ** さざんか児童館  
☎ 28・2088

### ☆12/25 ミュージックベルコンサート

ミュージックベルグループ「ベルッティエネ」によるコンサートを開催します。

- ▶ **と き** 12月25日(水)  
午後1時30分～
- ▶ **と ころ** ひまわり児童館
- ▶ **対 象** 小学生以上、地域の方
- ▶ **問 合 せ** ひまわり児童館  
☎ 39・3600

保健センター情報 ☎ 28・3150

### ● 妊婦向け

事業名	とき	内容など
母子手帳交付 <b>予約不要</b>	毎週月曜日(祝日の場合、翌開庁日) 午前8時30分～正午 ※ご都合の悪い方は事前にご連絡ください。	母子手帳交付、妊婦健康相談 対象者：妊婦 持ち物：妊娠届出書、マイナンバーカードか通知カード
妊婦相談 <b>要予約</b>	毎週月曜日(祝日を除く) 午前8時30分～正午	助産師、保健師による相談 対象者：母子手帳交付済みの妊婦の方 持ち物：母子手帳
ニューファミリー教室 <b>要予約</b>	12月13日(金) 午前10時～午前11時30分	「出産に向けた準備について～妊産婦のメンタルヘルス・産後の乳房ケアについて知ろう～」 対象者：妊婦とその夫 持ち物：母子手帳

### ● 乳幼児向け

事業名	とき	内容など
あかちゃん相談 <b>要予約</b>	12月11日(水) 午後1時30分～午後3時	助産師による母乳相談、保健師による相談・交流会 対象者：生後6か月までの乳児 持ち物：母子手帳、タオル2枚(母乳相談希望の方のみ)
こども健康相談 <b>要予約</b>	12月3日(火) 12月11日(水) 午前9時30分～午前10時30分受付	身体計測、保健師、助産師、栄養士による健康相談 対象者：乳幼児と保護者 持ち物：母子手帳
あかちゃん広場 <b>要予約</b>	12月19日(木) 午前10時～午前11時30分	「お口の話」 対象者：生後4か月から12か月までの乳児と保護者
3か月児健診	12月10日(火) 午後0時30分～午後1時受付	対象者：令和元年8月の出生者 持ち物：母子手帳、アンケート
10か月児健診	12月17日(火) 午後0時30分～午後1時受付	対象者：平成31年2月～平成31年3月の出生者 持ち物：母子手帳、アンケート
1歳6か月児健診	12月12日(木) 午後0時30分～午後1時受付	対象者：平成30年5月～平成30年6月の出生者 持ち物：母子手帳、アンケート

### ● 妊娠希望の方

予防接種				
事業名	とき	対象者	接種方法	指定医療機関
風しん予防接種 <b>要予約</b>	令和2年3月31日(火)まで	・妊娠を予定、希望している女性とその夫 ・妊婦の夫 ※風しんの罹患歴がなく、風しん予防接種を受けたことがない方に限ります。	医療機関にご予約の上、お出かけください。 費用：無料	杉山医院・N.キッズレディースクリニック・とよ山内科クリニック・わかばファミリークリニックおよび北名古屋市、清須市の指定医療機関

# 情報コーナー

県などの情報をお知らせします

## 12/19 不動産無料相談

▼とき 12月19日(木)  
午後1時～午後4時

▼ところ 北名古屋市社会福祉協議会本所 1階相談室

▼相談内容 不動産に関する取引と悩みごと。秘密は厳守します

▼問合せ 公益社団法人愛知県宅地建物取引業協会 西尾張支部

☎ 0586・81・3344  
FAX 0586・81・3354

## 12/26 飲食店・事業所の受動喫煙対策説明会

望まない受動喫煙の防止を目的とする改正健康増進法が昨年7月に公布されました。この改正法により、学校・病院・官公庁などは昨年7月から原則敷地内禁煙になりました。飲食店・事業所等においては、令和2年4月1日から原則として屋内禁煙が義務づけられます。

飲食店・事業所等を対象として、新しい制度に適切に対応していただくための説明会を開催します。

▼とき 12月26日(木) 午後2時～午後

4時

▼ところ 北名古屋市文化勤労会館 小ホール

▼対象 愛知県内の飲食店、事業所等

▼主催 愛知県保健医療局健康医務部健康対策課

▼参加費 無料

▼申込み 次のホームページからお申し込みください。  
<https://www.pref.aichi.jp/soshik/kenkotaisaku/zyudo-kitsusen-se-tsumekai.html> (愛知県ホームページ)

▼問合せ 清須保健所 ☎052・401・2100

## 12/20 アルコール等専門相談のお知らせ

清須保健所では、お酒がやめられない等の悩みに関して、専門相談を開催します。

▼とき 12月20日(金) 午後2時～(酒害相談員等による相談のみ希望される方は随時調整します。)

▼ところ 清須保健所(清須市春日振形129番地 春日老人福祉センター3階)

▼内容 精神科医師・酒害相談員等による専門相談

▼対象者 豊山町・清須市・北名古屋市に在住で相談を希望する本人・家族等(予約制)

▼費用 無料

▼申込み 予約制  
▼問合せ 清須保健所健康支援課 この健康推進グループ ☎052・401・2100

## info 家庭裁判所と家庭裁判所調査官

家庭裁判所は、少年非行や家庭に関する紛争を扱います。非行少年の立ち直りや、家庭の問題解決のためには、少年や家族それぞれの心理や人間関係、環境などを十分に考慮する必要があります。

そこで、行動科学の専門的な知識や技法を持った家庭裁判所調査官(家裁調査官)が重要な役割を果たしています。

家裁調査官は、非行の原因や紛争解決の方法を考えるために様々な情報を集め裁判官に報告するとともに、少年や当事者に働き掛けや助言を行っています。

家裁調査官になるには、裁判所職員採用総合職試験(家庭裁判所調査官補)に合格し、家庭調査官補として約2年間の充実した研修を受け、終了後に、家裁調査官に任命されます。

詳細はホームページに掲載されています。興味がある方は、ぜひご覧ください。

▼HPアドレス <http://www.courts.go.jp/saiyo/index2.html>  
▼問合せ 名古屋家庭裁判所事務局総務課庶務係 ☎052・223・0994

## info 中退共の退職金制度

中小企業退職金共済(中退共)制度は、中小・零細企業において単独では退職金制度を持つことが困難である実情を考慮して、相互扶助の精神と国の援助で退職金制度を確立するものです。これによって中小企業の従業員の福祉の増進と雇用の安定を図り、ひいては中小企業の振興と発展に寄与することを目的としています。加入できる企業は、業種によって異なります。詳しくは、独立行政法人勤労者退職金共済機構中小企業退職金共済事業本部にお問い合わせください。

▼問合せ 独立行政法人勤労者退職金共済機構中小企業退職金共済事業本部 ☎03・6907・1234

## info 日本ボッチャ選手権大会の開催

東京2020パラリンピックの正式種目であるボッチャの代表選手選考につながる第21回日本ボッチャ選手権大会がスカイホール豊田(豊田市総合体育館)で開催されます。

▼とき 12月20日(金)から22日(日)まで

▼ところ スカイホール豊田(豊田市)  
▼入場料 無料  
▼問合せ 日本ボッチャ協会事務局 ☎03・6229・5439

## 県内一斉エコ通勤デー

12月4日(水)は県内一斉エコ通勤デーです。

エコ通勤とは、自動車通勤を控え、より環境負荷の少ない公共交通や自転車、徒歩などで通勤することです。交通渋滞の緩和や通勤者の健康増進といった効果が期待できます。本町内でも、とよまタウンバスをはじめとした路線バスが運行しています。自動車の使い方を見直し、とよまタウンバスの利用をはじめとしたエコ通勤への協力をお願いします。

▼問合せ 産業都市政策課 産業・観光係  
28・0944

## info あいちウォームシェアの実施

県では、地球温暖化対策の取組として、暖房が不可欠な冬に御家庭の暖房の使用を見直し、公共施設や商業施設の「シェアスポット」に出かけたり、家中で一つの部屋に集まることにより暖かさを分かち合う「あいちウォームシェア2019」を実施しています。

期間中にシェアスポットに出かけたキャンペーン参加者の方には、抽選で賞品を差し上げます。参加施設や応募方法などの詳細は、ホームページをご覧ください。

▼期間 11月1日(金)～令和2年3月31日(火)

▼問合せ 県環境局地球温暖化対策課  
052・954・6213

## エアポート★インフォメーション

空港周辺施設のイベントや行事をお知らせします。

## 名古屋空港ターミナルビル

10月に実施しました名古屋空港フォトコンテストの作品募集には、たくさんのご応募をいただきありがとうございました。審査結果は12月下旬頃に空港ホームページで発表し、受賞作品を12月12日より空港ターミナルビルにて展示いたします。



なごびよん

★県営名古屋空港 お屋のコンサート★  
『クリスマス JAZZ LIVE』

と き：12月25日(水) 正午～  
会 場：ターミナル1階 到着ロビー  
出 演：名古屋芸術大学「竹森笹頼」



## ★県営名古屋空港 ミニギャラリー★

「フォトコンテスト受賞作品展」  
と き：12月12日(木)～25日(水)  
会 場：ターミナル3階 展望ロビー  
「書道展」  
と き：12月27日(金)～1月8日(水)  
会 場：ターミナル3階 展望ロビー  
出 展：春日井商業高校 書道部  
○イベント参加は無料です。

▶問合せ：名古屋空港総合案内所 ☎28・5633

## 【公共交通機関利用のお願い】

年末年始の長期休暇時は、駐車場が満車になり駐車できない場合がございます。空港にお越しの際は、公共交通機関などのご利用をお願いいたします。

## ▶駐車場に関する問合せ：

県営名古屋空港管理事務所 ☎29・1600

## あいち航空ミュージアム

## 開館2周年特別企画展

## 飛べ！命と共に ドクターヘリ展

～本物のシミュレーターで機内を体感～

▶とき 12月22日(日)まで  
▶ところ あいち航空ミュージアム1階大扉手前(南側)

▶内容 日本初のドクターヘリ運航関係者訓練用シミュレーター「Metra(メトラ)」の展示をはじめ、ドクターヘリのアレコレがわかるイベントをたくさんお届けします。

## 臨場感抜群！ MeTra体験搭乗

1日17組限定！MeTraを実際に体験してみよう！

・1組(最大4名)あたり15分程度の体験です。  
・人数によっては、他のお客様とご一緒の組となる場合があります。

▶とき 12月15日(日)

▶開催時間 10:00～12:00、14:30～16:45

◆先着順、MeTra前にて受付します。(受付は9:30～)

他にもイベント盛りだくさん！

詳しくはあいち航空ミュージアムWEBサイトをご覧ください。



## 施設案内

開館時間 午前9時30分～午後5時  
(最終入館：午後4時30分)

休館日 火曜日(祝日の場合は翌日)

入館料 大人1,000円、高大生800円、  
小中学生500円

▶問合せ：あいち航空ミュージアム

☎39・0283 FAX)29・2011

# 生涯学習 がんばってます!

生涯学習講座に参加されている方の  
声をお届けします。



## ニユースポーツ教室に参加して

生川 圭子さん

今回、豊山中学校PTA役員の教養グループ活動としてニユースポーツ教室に参加させていただきました。当教室は小学生のグループと中学生・大人のグループに分かれ、中学生・大人のグループは、ミニテニス・ラージボール・ビーチボールバレーの種目を体験しました。ニユースポーツは私にできるの不安でしたが、体育協会の方々によるご指導により楽しくスポーツをすることができました。私は主にミニテニスとビーチボールバレーを行いました。ミニテニスはコートが小さく、ラケットは短くて、ボールもテニスボールより大きいビニール製のボールを使用します。練習の後にはダブルスの試合を行います。

## ソフトテニスをやってみて

大竹 裕斗さん

ぼくは、ふれあいひろばの「ソフトテニス」に参加しています。ソフトテニスでは、月2回の活動があり、内容は、サブリヤサーブなどの基本練習とゲーム形式の練習です。最初はボールがラケットに当たるか不安でしたがコーチの方が優しく分かりやすく教えてくださったので安心してプレイしました。ゲーム形式では参加者と手を組んでダブルスなどをやります。友達と協力し、自分のミスでポイントをとられるとくやし

ました。ボールに慣れてくるとラリーも続くようになり、夢中になってボールを追いかけてました。ビーチボールバレーは四人一組となって試合を行いました。ミニテニスと同様にビニール製のボールを使用するので、ボールが当たっても痛くなく、強く打たなくても相手コートに返すことができます。ポイントが決まるとチーム皆で喜び、勝負関係なく楽しく試合をすることができました。ニユースポーツ教室に参加したことにより、多くの方々と交流することができ、楽しい時間を過ごすことができました。三日間お世話になりました。



なりませんが声をかけ合いポイントを取れるとうれしくてガッツポーズが出ます。今ほくが一番力を入れているのはサーブです。それは、サーブが入らなくて負けてしまうからです。サーブがうまく入って勝った時は、すごくうれしい気持ちになります。次も勝てるようにこれから練習していきたいと思います。

## キッズレポート やって良かったスポ少バレー

岡島 小晴さん

私はスポーツ少年団のバレーに入ってみんなで協力して物事をなしとげることがとても楽しい事だとあらためて感じました。

しかし、一緒に入った友達が入団してすぐ引越したためやめてしまった時は、行くのがいやな時もありました。絶対に友達ができないと思っていました。

でも、チームのみんなが優しく、自然と友達ができるようになりました。「絶対すぐやめちゃう」と思っていたけど、だんだん行く事が楽しくなりました。

チーフはいつも優しく教えてくれるので私は、好きになりました。

たまに中学校の人達が来てくれて教えてくれたり、暑い時はチーフがアイスを買ってくれてみんなで食べたりゲームをしたり。夏休みは、2泊3日でキャンプもあり、バレーの他にも、楽しい事がたくさんありました。

試合では、最後の最後までみんなと協力してやりとげることがとても楽しいことだとバレーをとおしてわかりました。あと数か月で卒団ですが最後まで楽しくがんばろうと思います。



2019  
12月

# スクールホットライン

## 歌声の響く学校

From 新栄小学校

♪人はみんな誰でも  
一人では生きていけないから  
いつもすてきな友達と  
この手をつなぐのさ♪

『すてきな友達』より

新栄小学校の一日は子どもたちの元気な歌声から始まります。朝の歌として、「一学期は」ともだちになるために、「二学期は」「すてきな友達」、三学期は「スマイルアゲイン」を朝の会や児童朝礼の時間に歌っています。

本校では、「歌声の響く学校を目指し、豊かな情操や仲間との一体感を育む」「音楽を通して豊かな人間性養う」ことを目標の一つに掲げ、集会委員会が中心となって全校合唱や音楽集会に取り組んでいます。各学期に行われる音楽集会では、体育館全体に347名の全校児童が心を一つにして歌う歌声が響き渡ります。

一学期の音楽集会では、4月から毎朝歌っていた「ともだちになるために」を拍手しながら歌ったり、スピードアップしたり、楽しくみんなが歌いました。ミュージック先生のフレーズの話等、音楽で大事なことも学びました。最後には



今まで練習してきた手話をつけて、全校で美しく歌うことができました。

今年度は、音楽の先生を講師に招き、体の使い方や声の出し方について教えていただき、より美しい発声や技能を身に付け表現力を高めています。その成果を学習発表会で披露しました。

これからも音楽を通して、自分を表現することに自信をつけ、互いのよさに気付き、友達とのコミュニケーションを楽しみ、達成感や充実感を味わってほしいと思います。

## シリアの 織せんげつ月

### ジャーナル

#### クリスマス特集!

皆さん、こんにちは！本当に寒くなってきましたね。このコラムが掲載される時、もう12月で、クリスマスはもうすぐです！クリスマスが大好きですから、この特集で私の家族の祝い方を皆さんとシェアしたいと思います！

クリスマスのために2週間アメリカに帰ります。アメリカでクリスマスは日本のお正月みたいで、家族と親戚が集まるホリデーです。私の家族は3人でクリスマススイブとクリスマスを過ごします。大きいもみの木を買いに行つて、リビングルームに置きます。花束みたいで、クリスマスツリーは前生きていたものだから、たくさんお水を注がなければいけません。ライトを付けて、飾って、一番上の枝に天使をおきます。皆がプレゼントを用意します。クリスマススイブに教会に行つてきて、そして近所の人とたくさん美味しいカニを食べます！クリスマスにプレゼントを開けて、ゆっくり家族とのんびりします。

次の日、母方の親戚の皆が集まって、10人ぐらいたまたクリスマスを祝います！ポール伯父と3人のいとこはロードアイランド州から飛行機で来て、5時間かかります！着いたら、私の家族と一緒に3時間運転して、クリスチーン伯母とオーレ伯父と

リンディスおばあちゃんのところへ行きます。そこで1週間皆でクリスマスを祝っています！たくさん話したり、ハグしたり、歌ったりします。人数が多すぎて、皆にプレゼントをあげるのは無理ですから、抽選で1人の名前を選んで、その人のプレゼントを用意します。

この写真は去年クリスマスに撮りました。一番近い人は私の母で、右回りで私、いとこたちリッビー、マーギー、とキャサリン、そしてポール伯父です。早く皆と会いたいです！そして豊山町に帰つてきて、久しぶりに会うことをとても楽しみにしています。2週間、行つてきます！



### 今月のワンポイント英会話

To be close (with someone)  
:(誰かと) 仲良い  
例: I am close with my cousins.  
(いとこたちと仲良いです。)

### 今月のイベント情報

今月行われる、町の大きなイベントを英語で紹介いたします。  
Upcoming Events: Mini concert at the Community Center,  
December 11th! 12:15~  
(お昼のコンサート 12月11日 12:15~  
社会教育センター)



役場で勤務しているシリア ローゼ-langford (Celia Rose Langford) 国際交流員のコラムです。

織月 (せんげつ)  
三日月などの、  
織維のような  
細い形の月のこと。

# わいわいプラザ

これから開催されるイベントや、スポーツなどの大会結果、その他、町民活動を行う団体からのお知らせなどをお届けします。

## 申込者募集

### 救急医療情報キット

老人クラブ連合会は、会員を対象に、救急医療情報キットの無料配布を行います。

高齢者の1人暮らし世帯などでは、急に体調が悪くなって、119番通報をしても、駆け付けた救急隊に病状やかかりつけ病院を伝えられない場合があります。

救急医療情報キットは、こうした事態を防止するためのものです。救急医療情報紙、保管ケース、保管場所を示すシールなどがセットになった救命用品です。

緊急時に必要な高齢者本人の、かかりつけ病院、持病、緊急連絡先などの情報を、キットを使用して、常時自宅に保管しておくことで、迅速な救命活動につなげることを目的としています。

キットをお持ちでない方は、この機会にお申し込みください。

老人クラブ連合会では、この他にもスポーツサークル活動や社会奉仕活動など様々な事業を実施しています。町内在住の60歳以上の方であれば、どなたでも入会いただけますので、この機会に入会してください。



**対象者** 老人クラブ会員  
**申込方法** 各地域老人クラブで配布する申込書を記入の上、各地域老人クラブ会長に提出してください  
**申込期限** 令和2年1月31日(金)  
**問合せ** 老人クラブ連合会事務局(保険課高齢者・介護係)  
 ☎28・0100

## 参加者募集

### 老人クラブ友愛サロン

会員が気楽に出かけ、会員同士の親睦を図ることを目的に、豊山町老人クラブ連合会主催で友愛サロンを開催します。

皆様お誘い合わせの上、ぜひご参加

ください。  
**と き** 12月7日(土) 午前9時30分～  
**と ころ** 上青山公民館  
**内 容** 健康体操、音楽鑑賞みんなで歌おう、落語、手作りコーナー(牛乳パックで小物入れ)  
**問合せ** 老人クラブ連合会事務局(保険課高齢者・介護係)  
 ☎28・0100

## 参加者募集

### 三世代ゲートボール大会

体育協会主催による第35回三世代ゲートボール大会を開催します。町在住、在勤の皆様の参加をお願いします。

**と き** 12月14日(土)  
**予備日** 12月22日(日)  
**と ころ** 豊山グランド  
**時 間** 午前8時30分集合受付  
 午前8時50分開会式  
 午前9時 試合開始  
**対 象** 小学生2年生～6年生(1チームに3人)  
 父母(どちらか1人)  
 祖父母(どちらか1人)  
**参加費** 無料  
**参加締切** 12月10日(火)  
**申込み** 豊山町体育協会☎28・212、ゲートボールクラブ長 渡辺博史☎29・2118

## 参加者募集

### おはなし会

町内2つのボランティアグループによる楽しいおはなし会を開催します。

**【おひさまのおはなし会】**  
**と き** 12月12日(木) 午前10時30分～  
**と ころ** 総合福祉センターしいの木  
**対 象** 乳幼児  
**【ゆめっ子のおはなし会】**  
**と き** 12月21日(土) 午後1時30分～  
**と ころ** 社会教育センター幼児遊戯室  
**対 象** 小学校低学年、幼児  
**問合せ** 社会教育センター図書室  
 ☎28・5449



## お知らせ

### 図書室休館のお知らせ

年末年始は、12月29日(日)から1月4日(土)まで、休館となります。

1月5日(日)からは平常どおり利用できます。

**問合せ** 社会教育センター図書室  
 ☎28・5449

## 参加者募集

### エアポートビューマラソン

第12回エアポートビューマラソンに参加されるランナーを募集します。

**と き** 令和2年3月1日(日)  
 午前8時40分(開会式)  
 午前9時10分(競技開始)  
**コース** 航空館boon駐車場  
 ⇄大山川堤防道路  
**参加資格** 豊山町在住・在勤の方もしくはその家族で、ご自身の健康に異常のないことを確認した方  
**参加料** マラソン一般 500円、  
 ジョギング一般 300円  
 (小・中・高校生は無料)  
**申込み** 開催要項にある参加申込書に参加料を添えて、12月3日(火)～12月22日(日)に体育協会事務所へ申し込んでください。開催要項は町体育協会事務所、社会教育センター、役場3階10番窓口生涯学習課、各学習等共用施設で配布します。

**問合せ** 豊山町体育協会  
 ☎28・2212

※月曜休み  
 平日9:30～16:30  
 土日9:00～17:00



**新刊**



**児童書**  
**くいしんぼうのサンタクロース**  
 (小学1〜2年生向け)  
 中川 ひろたか 作  
 (教育画劇)

食欲の秋。山に出かけていったサンタさんは、豊かな山の幸に大喜び。ところが道に迷って、お家に帰れなくなってしまう…。サンタさんとトナカイのルドルフのかけあいが楽しい、ワイドページ付きのしかけ絵本。



**一般書**  
**トマトの歴史**  
 クニツヅカ・ハイマン 著  
 (原書房)

ヨーロッパに伝わった当初は「毒がある」とされた南米原産のトマトは、いかに世界に広まったか。イタリアの食文化、「野菜か果物か」裁判、伝統＆最新の品種など、知られざるトマトの歴史を紹介する。レシピ付き。



**一般書**  
**親の健康を守る実家の片づけ方**  
 永井 美穂 著  
 (大和書房)

親のためにできるのは、きれいに掃除するための片づけではなく、危険をなくす片づけです！実家の高齢の親が健康、安全に暮らすために、娘や息子ができる片づけの方法を、イラストを交えて具体的に紹介します。



**一般書**  
**水墨で描くやさしいはがき絵**  
 塩澤 玉聖 著  
 (日貿出版社)

水墨画の基本を丁寧に解説して好評の著者が、彩り豊かな四季の草花と日本の風物、年賀状のお手本として最適な十二支を、簡潔な筆法で描き上げた「はがき絵」の手本集。基本描法も写真で詳しく解説する。

**豊山俳句クラブ** 青山克己 選

まつすぐに続く参道秋の宮  
 山下敬太

村の子や風の裂け目に曼珠沙華  
 田村多喜子

紫蘇の美の「もうはじけた」と人の声  
 坪井昭子

茜空だあれもない村の道  
 谷崎 琴

瘦せ秋刀魚織部の皿は青々と  
 東海林宗義

風に立つ芒は芒でありにけり  
 杉浦みどり

夕焼けて今日の日終はりけり  
 岡島 齋

捨てきれぬ遠い故郷赤とんぼ  
 青山とも子

落葉から聞こえてきますわらべ唄  
 水野真弓

曼珠沙華キツネと消えた女の子  
 石黒貴代子

林檎剥き北の大地に思い馳せ  
 黒澤裕子

いつせいに風によじれる芒原  
 高木須磨子

半眼のまなざし深く秋灯下  
 坪井径子

かの国に戦のほひ曼珠沙華  
 青山克己

**豊山歌壇** 水野笑子 選

童謡を歌へば心地穏やかにゆつたりとした景色浮かびぬ  
 荒川昌枝

水撒けば水吸ひ乍ら自づから現れ光る芝生の緑  
 小出寿枝

城山の眼下を流れる千曲川に炎天に煌めく古里の街  
 中澤芳子

シャボン玉は野口雨情の哀しみと知りて歌へば尚悲しかり  
 一柳千鶴子

童謡も叙情も潤る今の世は月の物語の兎は何処へ  
 柴田満枝

老いたれど短歌のいつみ潤れずして詠めば幸せ年齢を忘れて  
 山田 米

戦ひの世を生き延びて九十の坂登り初む誕生日なり  
 渡辺トヨ子

遺伝子は孫の代へと引き継がれ戦ひ無き世の力にと望む  
 水野笑子

夕明りの残る狭庭に冷えし風処暑を過ぎたる三日目の今日  
 水野笑子

童謡を歌ひ継ぐ人まれとなり幼日の学芸会を思ひ出す今  
 水野笑子

原稿の文字は緊張に書きこめる永年の馴れにも横着はなく  
 水野笑子

**編集後記**

高齢者もパソコンやスマートフォンを活用すると豊かな暮らしにつながる。高齢者施策で町と連携している名古屋大学の先生からそのようなお話を聞いた折、ちょうどそれを裏付けるような人がいることを書籍で読んだ▼東京都生まれの若宮正子さんは、81歳でスマホアプリを開発した。アップル社のティム・クックCEOも注目し、同社主催の世界開発者会議に招かれた「世界最高齢プログラマー」としてご存知の方も見えるかもしれない▼そんな若宮さんもパソコンをはじめた58歳のときは知識ゼロ。お店の人に聞いたり、メーカーに電話をしたりして、ようやくパソコン通信、今でいうSNSをできるようになった。SNSを通じて、若宮さんの交流範囲は飛躍的に広がる。ちょうどその頃、母親に認知症の症状が始め、介護生活が始まる▼10年に及ぶ介護生活も、パソコンで広がる日本人のおしゃべりが気分転換につながったそうだ。スマホアプリの開発も、チャットで出会ったIT企業の社長から教えてもらいながら行った▼町では、1月からシニアのための大学「健康長寿大学」を開催する。定員があるものの、スマホを使ったICT教室も開催する。ご興味のある方は、地域包括支援センターあおぞらに一度お問い合わせを。

日	月	火	水	木	金	土																							
<b>1</b> 休日急病診療所 ☎新居クリニック (北名古屋市) 0568-23-2200 ☎水谷歯科医院 (清須市) 052-501-1390	<b>2</b> 母子手帳交付 妊婦相談 ②可燃ごみ	<b>3</b> こども健康相談 まちかど健康長寿教室 (保健センター) ①可燃ごみ	<b>4</b> 元気はつつサロン (しいの木) よろず相談 消費生活相談 家庭教育相談 ②不燃ごみ	<b>5</b> ①不燃ごみ	<b>6</b> 女性の健康講座 ②可燃ごみ	<b>7</b> ①可燃ごみ																							
<b>8</b> 休日急病診療所 ☎済衆館病院 (北名古屋市) 0568-21-0811 ☎鈴木歯科医院 (豊山町) 0568-28-4202	<b>9</b> 母子手帳交付 妊婦相談 ②可燃ごみ	<b>10</b> 3か月児健診 健康ほっとサロン (ひまわり) 母子家庭自立支援・ 就業相談 身体障がい者等相談 ①可燃ごみ	<b>11</b> こども健康相談 あかちゃん相談 元気はつつサロン (しいの木) 法律相談 ②資源分別収集	<b>12</b> 女性の健康講座 1歳6か月児健診 うたごえクラブ (さざんか) ①資源分別収集	<b>13</b> ニューファミリー教室 こころの健康相談 まちかど健康長寿教室 (富士供用施設) ②可燃ごみ	<b>14</b> ①可燃ごみ																							
<b>15</b> 休日急病診療所 ☎かんやまクリニック (北名古屋市) 0568-23-2007 ☎石田歯科 (清須市) 052-401-8088 紙資源分別収集	<b>16</b> 母子手帳交付 妊婦相談 介護支援ボランティア 説明会(保健センター) ②可燃ごみ	<b>17</b> 心配ごと相談 10か月児健診 健康ほっとサロン (ひまわり) ①可燃ごみ	<b>18</b> 成人健康相談 元気はつつサロン (しいの木) 消費生活相談 ②不燃ごみ	<b>19</b> あかちゃん広場 女性相談 ①不燃ごみ	<b>20</b> 家庭児童相談 ②可燃ごみ	<b>21</b> ①可燃ごみ																							
<b>22</b> 休日急病診療所 ☎済衆館病院 (北名古屋市) 0568-21-0811 ☎寺町歯科医院 (豊山町) 0568-28-2818	<b>23</b> 母子手帳交付 妊婦相談 オレンジカフェ (しいの木) ②可燃ごみ	<b>24</b> ①可燃ごみ	<b>25</b> ②資源分別収集	<b>26</b> ①資源分別収集	<b>27</b> ②可燃ごみ	<b>28</b> ①可燃ごみ																							
<b>29</b> 休日急病診療所 ☎はなみずき整形外科 スポーツクリニック (清須市) 052-408-0087 ☎フカオ歯科医院 (清須市) 052-400-8762	<b>30</b> 休日急病診療所 ☎ゆたかクリニック (清須市) 052-408-0171 ☎豊山歯科クリニック (豊山町) 0568-28-6480 ②可燃ごみ	<b>31</b> 休日急病診療所 ☎済衆館病院 (北名古屋市) 0568-21-0811 ☎深見歯科医院 (清須市) 052-409-2877 ごみ収集休止	<b>年末年始の休業期間</b>																										
		<table border="1"> <thead> <tr> <th>名称</th> <th>期間</th> <th>名称</th> <th>期間</th> </tr> </thead> <tbody> <tr> <td>役場</td> <td>12/28(土)~1/5(日)</td> <td>社会教育センター</td> <td>12/29(日)~1/3(金)</td> </tr> <tr> <td>保健センター</td> <td>12/28(土)~1/5(日)</td> <td>社会教育センター図書室</td> <td>12/29(日)~1/4(土)</td> </tr> <tr> <td>各総合福祉センター</td> <td>12/28(土)~1/5(日)</td> <td>航空館boon</td> <td>12/29(日)~1/3(金)</td> </tr> <tr> <td>各児童センター・児童館</td> <td>12/29(日)~1/3(金)</td> <td>とよまタウンバス(あおい交通)</td> <td>12/29(日)~1/3(金)</td> </tr> <tr> <td>各学習等供用施設</td> <td>12/29(日)~1/3(金)</td> <td>尾張東部聖苑</td> <td>12/28(土)、1/1(水)、1/3(金)</td> </tr> </tbody> </table>		名称	期間	名称	期間	役場	12/28(土)~1/5(日)	社会教育センター	12/29(日)~1/3(金)	保健センター	12/28(土)~1/5(日)	社会教育センター図書室	12/29(日)~1/4(土)	各総合福祉センター	12/28(土)~1/5(日)	航空館boon	12/29(日)~1/3(金)	各児童センター・児童館	12/29(日)~1/3(金)	とよまタウンバス(あおい交通)	12/29(日)~1/3(金)	各学習等供用施設	12/29(日)~1/3(金)	尾張東部聖苑	12/28(土)、1/1(水)、1/3(金)		
名称	期間	名称	期間																										
役場	12/28(土)~1/5(日)	社会教育センター	12/29(日)~1/3(金)																										
保健センター	12/28(土)~1/5(日)	社会教育センター図書室	12/29(日)~1/4(土)																										
各総合福祉センター	12/28(土)~1/5(日)	航空館boon	12/29(日)~1/3(金)																										
各児童センター・児童館	12/29(日)~1/3(金)	とよまタウンバス(あおい交通)	12/29(日)~1/3(金)																										
各学習等供用施設	12/29(日)~1/3(金)	尾張東部聖苑	12/28(土)、1/1(水)、1/3(金)																										

※ごみ収集「①可燃ごみ」は第1地区可燃ごみ収集日の意味です。以下同じです。※リサイクルステーション開設日時：毎週金・土・日曜日、午前8時30分～午後4時45分  
※西印：休日救急外科病棟の診療時間：午前10時～正午 午後1時～午後5時(年末年始も診療)、西印：休日歯科診療の受付時間：午前9時30分～午前11時30分(年末年始も診療)

## 休日急病診療所マップ



**東部休日急病診療所**(診療科目：内科・小児科)  
北名古屋市九之坪白山39 ☎0568-23-0122  
救急医療情報センター ☎0568-81-1133  
東消防署 ☎0568-22-2511  
西枇杷島警察署 ☎052-501-0110

町への問合せ先 TEL 0568-28-0001 (代表) FAX 0568-28-2870 (会計課、住民課、保険課、税務課、福祉課) 0568-29-1177 (総務課、防災安全課、教育委員会事務局) https://www.town.toyoyama.lg.jp/ 0568-29-3151 (建設課、産業・都市政策課) 0568-29-3152 (議会事務局)

町の人口(11月1日現在) 総人口：15,765人(+26人) 男性：8,085人(+13人) 女性：7,680人(+13人) 世帯数：6,757戸(+22戸)

「広報とよやま」令和元年12月号 通巻第613号 発行・豊山町 編集・総務部総務課 〒480-0292 愛知県西春日井郡豊山町大字豊場字新栄260番地 ☎(0568) 28-0913  
「広報とよやま」は再生紙を使用しています。

