



第14回愛知駅伝が12月7日(土)に開催されました。本町は前年から大きく順位を上げ、モリコロ賞を受賞しました。詳しくは6ページをご覧ください。



ちくじん
地空人くん

特集 P2 新年のごあいさつ

- P4 パブリックコメント
- P5 米国グラント郡と姉妹提携
- P6 航空文化トーク
- P7 非常勤職員募集
- P8 事業を営む方へのお願い
- P9 高額な医療・介護費の合算制度
- P14 2020年農林業センサス
- P15 エアポートインフォメーション

P10 キラリ健康ナビ / P12 子育てひろば / P16 まなびすと / P18 わいわいプラザ

町政あんない

情報コーナー

小さな町で、大きな夢は育つ。



<https://www.town.toyoyama.lg.jp/>

広報とよやまを
スマホへお届け



新年の「あいさつ」



豊山町長

服部正樹

あけましておめでとうございます。

町民の皆様におかれましては、健やかに新春をお迎えのことと、お慶び申し上げます。

本年は、新しいまちづくりの方向性と将来像を定める第五次総合計画と都市計画マスタープランのスタートの年です。計画の策定にあたっては、町民意向調査や町民討議会議など、町民の皆様にもご参加・ご協力を頂きました。心より、御礼申し上げます。

昨年は、小中学校の全ての普通教室への空調機設置や新給食センターの着工により、教育環境の整備を進めました。中道地区の町道9号線の開通、久田良木川排水機場ポンプ施設の増強に向けた実施設計、防災行政無線デジタル化の推進、自転車の安全利用のための条例制定とヘルメット購入補助制度の創設など、安全・安心なまちづくりのための取組も着実に実施しました。

福祉施策では、公募により「あおぞら」を通称名として決定した地域包括支援センターによる名古屋大学との高齢者健康増進事業の実施、役場への手話通訳者の設置や法律相談の拡充を実施しました。

国際交流員の設置や米国グラント郡との姉妹都市提携など、これまでにない取組も始めたところです。

第五次総合計画に掲げた新たなまちづくりの将来像は「一人ひとりが輝く 暮らし豊かな アーバンビレッジ」です。この実現に向けて、環境、福祉、教育、防災などの暮らしに身近な施策に、今後より一層取り組んでまいりる所存です。

今後とも、皆様方のご理解とご協力をお願い申し上げます。

結びに、本年が皆様にとって幸多き年となりますことを祈念し、新年のあいさつとさせていただきます。

令和二年 元旦

年頭の あいさつ



豊山町議会議長
岩村みゆき

新年あけましておめでとうございます。
町民の皆様には、希望に満ちた輝かしい新春をお迎えのことと、心からお慶び申し上げます。

昨年は、新しい時代へのスタート、ラグビーワールドカップでの日本チームの活躍などで、大いに盛り上がりました。

一方、相次ぐ台風により関東地方を中心に甚大な被害が発生し、多くの方が被災されました。心よりお見舞い申し上げますとともに、一日も早い復興をお祈りいたします。

本町では、小中学校普通教室へのエアコン設置、イチローさんに次ぐプロ野球選手の誕生、本町初めての海外都市との姉妹提携など、明るい話題がありました。未来を担う子どもたちにとって、大きな目標や希望となることを期待しております。

議会におきましては、議会改革等特別委員会を設置し、ICTを活用した議会改革の取組を進めております。

さて、新年度から新たに第五次総合計画がスタートします。本町の発展と住民福祉の向上を目指し、取り組んでまいります。

また、県が検討していくとされた新たな広域防災拠点について、議論を深めていくとともに、本町独自の防災対策にも取り組んでまいります。

昨年、新たな議員も加わりました。皆様に開かれた議会、信頼される議会を目指し、議員一丸となって取り組んでまいりますので、一層のご支援とご協力を賜りますようお願い申し上げます。

令和二年 元旦

新春を 迎えて



愛知県知事
大村秀章

あけましておめでとうございます。

昨年は、全国植樹祭やラグビーワールドカップ、愛知県国際展示場「Aichi Sky Expo」のオープンなどを通じ、愛知のプレゼンスを一層高めるとともに、ジブリパークや愛知県新体育館の整備についても取組を進めるなど、「進化する愛知」としての大きな一歩を踏み出した年でした。

世界は、グローバル化やデジタル化の進展などダイナミックに変化しています。愛知県が、日本の成長エンジンとして、我が国の発展をリードし続けていくためには、そうした時代の波を乗り越え、新たな付加価値を生み出していかなければなりません。

今年も、様々な国・地域等と連携し、最先端の技術・サービスを取り込みながら、自動車、航空宇宙、ロボットなどの産業集積を加速するとともに、スタートアップを起爆剤にイノベーションを創出していくことで、「国際イノベーション都市」への飛躍を目指してまいります。

また、リニア開業を見据えた社会インフラの整備、農林水産業の振興、教育、女性の活躍、医療・福祉・環境、雇用、多文化共生、防災・交通安全、東三河地域の振興など、県民の皆様の生活と社会福祉の向上にも力を注ぎ、SDGsが目指す「誰一人取り残さない」社会を実現してまいります。

今年も、愛知県で、ロボカップアジアパシフィック大会・ワールドロボットサミット、あいち技能五輪・アビリンピック、世界ラリー選手権などが予定されています。万全の準備を整え、国内外に愛知の魅力をPRしてまいります。

こうした取組を通じ、「日本一元気な愛知」の実現に全力で取り組んでまいりますので、県民の皆様の一層のご理解とご支援をお願い申し上げます。

二〇二〇年 元旦

町政あんない

Info パブリックコメント

次の計画について、広く皆様からご意見をお聞きするパブリックコメントを実施します。計画案は、町ホームページに掲載するほか、役場各窓口で閲覧できます。

計画名	豊山町生涯学習のまちづくり基本構想・基本計画(第3期)案	第2次豊山町地域公共交通網形成計画案	第2期豊山町子ども子育て支援事業計画案	豊山町一般廃棄物処理基本計画案
提出期間	1月14日(火)～1月28日(火)	1月17日(金)～1月31日(金)	1月22日(水)～2月5日(水)	1月22日(水)～2月5日(水)
メールアドレス	syogaigakusyu-ka@town.toyoyama.lg.jp	sangyou_kankou@town.toyoyama.lg.jp	jido@town.toyoyama.lg.jp	kankyo@town.toyoyama.lg.jp
問合せ	役場3階10番窓口 生涯学習課 ☎ 28・0396 FAX 29・1177	役場2階6番窓口 産業・都市政策課 ☎ 28・0944 FAX 29・3151	役場1階5番窓口 福祉課子育て支援係 ☎ 28・0936 FAX 28・2870	役場1階2番窓口 住民課環境保全係 ☎ 28・0916 FAX 28・2870

▼**ご意見の提出方法** 計画案の名称と、お名前・ご住所をご記入の上、役場窓口への持参、メール、ファクス、郵送のいずれかによりご提出ください(様式は自由)。

Info 年始のごみ収集日程

年始のごみ収集は、1月4日(土)から平常どおり収集を行います。

○ごみ収集	可燃	第1地区	4日(土)から
	不燃	第2地区	6日(月)から
○資源分別収集		第1地区	16日(木)から
		第2地区	15日(水)から
○紙資源分別収集		第1地区	9日(木)から
		第2地区	8日(水)から
○紙資源分別収集			19日(日)
○リサイクルステーション			4日(土)から
○し尿汲取り			6日(月)から

▼**問合せ** 住民課環境保全係 ☎ 28・0916

注意 交通死亡事故発生

11月13日(水)午前7時20分頃、豊場字志水地内で交通死亡事故が発生しました。

事故の概要は、交差点でトラックと自転車が出合い頭で衝突したものでした。一瞬にして、人の命を奪う交通事故は誰にでも起こりうる身近な問題です。悲惨な交通事故をなくすために、一人ひとりが交通ルールを遵守し、安全運転や安全な行動に努めてください。

事故防止対策

- ①自動車・バイク・自転車・歩行者が飛び出して来るかもしれないと危険予測をする。
- ②交差点では飛び出さない。「止まる・見る・待つ」を守る。
- ③自転車に乗るときには、必ずヘルメットを着用する。

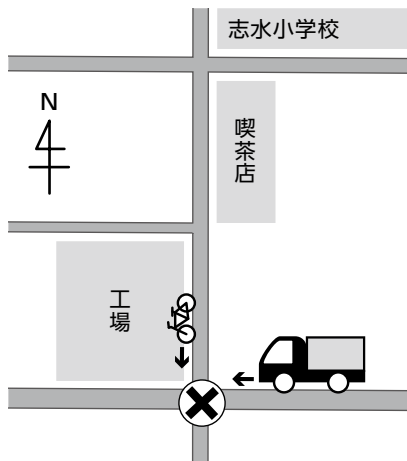

▼**問合せ** 愛知県警西枇杷島警察署 ☎ 052・501・0110、防災安全課 ☎ 28・0355

Info 就学通知を送付

入学する小学校を指定した「就学通知書」を1月下旬に送付します。届かないときは、学校教育課学校教育係へご連絡ください。外国籍で入学を希望し教育委員会に申請していない方や、転出・転居予定の方はご連絡ください。

▼**対象** 平成25年4月2日～平成26年4月1日生まれ

▼**問合せ** 学校教育課学校教育係 ☎

28・2211

Info なかよし会 新年度の入会受付

放課後児童クラブ室なかよし会では、下校後、仕事などの理由で保護者が家庭にいない児童をお預かりし、遊びや生活の場を提供しています。

令和2年度の入会を次のとおり受け付けます。現在、入会している方も改めて申込みが必要です。

▼入会説明会(主に新1年生対象)

- ①豊山なかよし会(豊山小学校区) 1月16日(木)午後4時～ 総合福祉センター1階の木1階 児童図書室
- ②志水なかよし会(志水小学校区) 1月17日(金)午後4時～ 志水小学校1階 多目的室
- ③新栄なかよし会(新栄小学校区) 1月20日(月)午後4時～ 青山保育園1階 ホール

▼**対象児童** 小学校1年生から6年生のうち、保護者が働いていたり、家族の病気や看護などで下校後、保護者が家庭にいない児童

▼**開所時間** 平日 下校時間～午後6時30分、土曜日 午前8時～午後6時30分

▼**申込方法** 1月20日(月)～2月7日(金)、各なかよし会と役場1階5番窓口福祉課で申込書の配布と受付を行います。

▼**問合せ** 福祉課子育て支援係 ☎ 28・0936

info

坪井裕子さん 総務大臣表彰受賞

元豊山町明るい選挙推進協議会委員の坪井裕子さん、選挙制度130周年における選挙関係功労者表彰に当たり、総務大臣から表彰されました。多年にわたり明るい選挙の推進に精励され、顕著な功績を挙げられたことが認められたものです。



▼問合せ 選挙管理委員会事務局（総務課総務・人事係）
☎28・6003

Info 米国グラント郡と姉妹提携

12月16日（月）、本町は米国ワシントン州グラント郡と姉妹提携を締結しました。グラント郡では、三菱航空機が開発中のスペースジェットが試験飛行を行っています。来年度以降グラント郡との相互交流事業を進めてまいります。



▼問合せ 総務課企画・情報係
☎28・0913

Info 立野和明投手 町長を訪問

本町出身で、プロ野球北海道日本ハムファイターズにドラフト2位指名され入団が決まった立野和明投手が、12月13日（金）、町長を訪問しました。立野投手は「応援に結果でこたえたい」と語りました。町長は「地元が応援していることをわすれないでほしい」と激励しました。



立野投手プロフィール

平成10年4月生まれ。181センチ、81キロ、右投げ・右打ち。豊山中出身。中部大第一高卒業後、入社した東海理化では日本選手権などで活躍。

▼問合せ 総務課企画・情報係
☎28・0913

Info ブロック塀の撤去を補助

大地震の際に倒壊するおそれのあるブロック塀などの撤去に対して補助を行っています。道路や公共施設に面したブロック塀などが対象です。今年度の補助

は、2月までに撤去が完了する工事が対象です。撤去を検討されている方は、お早めにお問い合わせください。

▼補助の対象となるブロック塀等 コンクリートブロック、レンガ、大谷石等の組積造の塀で道路等からの高さが1m以上かつ組積造の部分が80cm以上のもの。

▼補助金の額 ブロック塀等の撤去に要した経費と撤去したブロック塀等の延長に1m当たり1万円を乗じた額のいずれか少ない額の2分の1の額とし、10万円を限度とします。

なお、令和4年3月31日までの間ににおいて、小学校の通学路に指定されている道路などに面するブロック塀などを撤去する場合の補助額は、1m当たり1万円を乗じた額のいずれか少ない額の4分の3の額とし、15万円を限度とします。

▼申込み・問合せ 産業・都市政策課都市政策係
☎28・2463

Info 避難に支援を要する方の名簿

災害時に自ら避難することが困難で、支援が必要な方の避難支援や安否確認を行うために、避難行動要支援者名簿を作成しています。

対象者には、平成27年度以降に、消防機関や警察等の避難支援関係者への情報提供に関する同意書を郵送しています。同意書の提出後に、緊急連絡先や避難時の注意事項等に変更がありましたら、役場1階の保険課（3番窓口）か福祉課（5番窓口）までご連絡ください。

▼対象者 在宅で生活する方のうち、次のいずれかに該当する方

- ①75歳以上の高齢者のみの世帯で、要支援1・2、要介護1・2の認定者
- ②要介護3から5の認定者
- ③身体障害者手帳1・2級を所持する視覚・聴覚・肢体不自由障害者
- ④療育手帳A判定所持者
- ⑤精神障害者保健福祉手帳1級所持者

▼問合せ 対象者①・②は保険課高齢者・介護係 ☎28・0100 対象者③から⑤までは福祉課福祉係 ☎28・0912

Info 入札参加資格審査の申請受付

町が発注する業務の入札に参加するためには、あらかじめ資格審査が必要で、令和2年度と令和3年度に町が発注する入札参加資格審査申請の定時受付を開始します。申請は、「あいち電子調達共同システム」を利用してのインターネットによる電子申請で行ってください。業務の内容によって、サイトが異なります。また、受付期間や時間が定められています。詳細は、あいち電子自治体推進協議会事務局のホームページでご確認ください。▼受付期間（システム入力期間）1月6日（月）～2月17日（月）（日・土曜日、祝日を除く）午前8時～午後8時▼申請要領 町のホームページからダウンロードできます▼問合せ 総務課財政・管財係 ☎28・0939



第14回愛知駅伝

感動呼んだモリコロ賞第1位

第14回愛知県市町村対抗駅伝競走大会が12月7日（土）に開催されました。「走魂！駆け抜けろ！！とよやま」のスローガンの下、豊山町は抜群の団結力で町村の部第10位となり、見事モリコロ賞（※）第1位を獲得しました。

今シーズン1番の冷え込みとなったコンディションの中、序盤は苦戦したものの各選手の粘り強い走り徐々に順位を上げていき、後半で追い込みをかけました。7区の村山菜月選手が2分近くタイム差のあった前走者との距離を縮めると、8区の上野寧々選手が市の部も含めて5人抜きという躍動の走りを見せました。良い流れでアンカーのタスクを受け取った戸村将選手も快走し、前回の14位から4つも順位を上げたフィニッシュとなりました。

前年よりも2か月早く始動して迎えた今大会、町として目標にしていたモリコロ賞も受賞でき、選手・関係者にとって爽やかな大会となりました。皆様の力強いご声援ありがとうございました。

代表選手たちの大会後のコメントなどを町ホームページに掲載しています。ぜひご覧ください。



（※モリコロ賞・・・前年の成績から上がった順位数が多い上位3チームに授与される賞）

なごや航空文化フェスタ2020「航空文化トーク」

2014年に打ち上げられた小惑星探査機「はやぶさ2」の最新情報や航空科学技術などについてご講演いただきます。参加は無料で、申込みが必要です。

*内容は都合により予告なく変更する場合があります。

▶**とき** 2月15日（土）午前10時30分～正午（開場 午前10時）

▶**ところ** 社会教育センター 2階ホール

▶**定員** 約300人

▶**講師** 国立研究開発法人宇宙航空研究開発機構（JAXA）航空技術部門 事業推進部 岸 晃孝氏

▶**講師略歴** 1995年 現JAXAに入社。広報報道業務、月惑星探査事業の企画推進などに携わる。

▶**申込方法** 「航空文化トーク参加希望」と明記し、郵便番号、住所、氏名、電話番号、参加希望人数をご

記入の上、往復ハガキかファクス、メールでお申し込みください。後日、事務局より入場整理券を送付します。申し込み多数の場合は抽選となります。（1枚5名まで。重複申込み不可）

▶**締切り** 2月5日（水）必着

▶**主催** 名古屋空港周辺環境対策協議会（名古屋市・春日井市・小牧市・豊山町及び賛助会員18企業）

▶**申込み・問合せ** なごや航空文化フェスタ事務局
〒460-0002 名古屋市中区丸の内3-19-1 ライオンビル

☎052・961・3832（午前10時から午後5時 土日祝、年末年始（12月29日から1月3日）を除く）

☎052・959・2235

✉Eメール info@kokubunka.com

非常勤職員募集

職種	保育士	保育園調理員
業務内容	町立保育園における保育業務 0・1・2歳児複数担任、フリー……①② 長時間保育………③	町立保育園における給食調理
募集人員	若干名	1名
勤務日	月曜日～金曜日（祝日等を除く） 年に数回土曜日勤務あり（代休あり）	月曜日～金曜日（祝日等を除く） 1か月に1回程度土曜日勤務あり（代休あり）
勤務時間	上記業務内容①②③によって異なります。 ①午前8時30分～午後4時45分 ②午前8時30分～午後4時15分 ③午後3時30分～午後6時	月曜日～金曜日 午前8時30分～午後4時15分 土曜日 午前8時30分～午後0時30分 （勤務時間は相談に応じます）
賃金	上記業務内容①②③によって異なります。 ①時間給1,180円（保育士資格有） 時間給1,100円（幼稚園教諭免許のみ有） ②時間給1,130円（保育士資格有） 時間給1,050円（幼稚園教諭免許のみ有） ③時間給1,230円（保育士資格有） 時間給1,150円（幼稚園教諭免許のみ有） ※交通費は2km以上別途支給	時間給980円 時間給1,010円（調理士免許有） ※交通費は2km以上別途支給
その他の条件	豊山町非常勤職員等に関する取扱要綱によります。町内在住者は自動車通勤不可	
応募資格	保育士または幼稚園教諭免許の有資格者で 2月3日（月）から勤務できる方	2月3日（月）から勤務できる方
提出書類	市販の履歴書(写真付き)、保育士証または幼稚園教諭免許の写し	市販の履歴書(写真付き)、有資格者は調理士免許の写し
申込み	1月15日（水）までに役場1階5番窓口福祉課に持参するか郵送（当日消印有効）してください。 郵送先：〒480-0292（所在地記載不要） 豊山町福祉課子育て支援係	
問合せ	福祉課子育て支援係 ☎28・0936	

職種	保育園用務員	放課後児童クラブ指導員
業務内容	町立保育園における用務	なかよし会（学童保育）児童の生活指導
募集人員	1名	2名
勤務日	月曜日～金曜日（祝日等を除く）	月曜日～金曜日（祝日等を除く） 月に1回程度土曜日勤務あり
勤務時間	月曜日～金曜日 午前9時～午後3時45分	午後1時30分～午後6時30分、 土曜日・冬休み・学校の代休日は、 午前8時～午後6時30分の間で必要な時間
賃金	時間給950円 ※交通費は2km以上別途支給	時間給990円 （午前8時～午前8時30分、 午後5時30分～午後6時30分は 時間給1,080円） ※交通費は2km以上別途支給
その他の条件	豊山町非常勤職員等に関する取扱要綱によります。町内在住者は自動車通勤不可	
応募資格	2月3日（月）から勤務できる方	
提出書類	市販の履歴書(写真付き)	
申込み	1月15日（水）までに役場1階5番窓口福祉課に持参するか郵送（当日消印有効）してください。 郵送先：〒480-0292（所在地記載不要） 豊山町福祉課子育て支援係	
問合せ	福祉課子育て支援係 ☎28・0936	

Info 事業を営む方へのお願い

給与支払報告書の提出

事業主の方は、従業員や雇い人（家族などの青色事業専従者を含む）に対し、給与、賞金、賞与などを支払った場合、支払いを受ける方ごとに、前年中の支払額などを記載した給与支払報告書を、その支払いを受ける方の1月1日の住所がある市町村へ、提出する必要があります。事業主の方で、正規社員、パート、アルバイト、日雇い、退職者などがおられる場合は、個人・法人を問わず、提出してください。

▼提出期限 1月31日（金）必着▼提出方法

持参、郵送かeTAX（エルタックス）インターネットを利用した提出方法：<http://www.eltax.jp/> のいずれか

個人住民税の特別徴収

県と県内すべての市町村では、個人住民税の特別徴収（給与天引き）の適正実施に取り組んでいます。現在、従業員の個人住民税が普通徴収となっている事業所については、令和2年度分以降、特別徴収への切り替えをお願いします。

特別徴収とは

給与支払者が、所得税の源泉徴収と同様に、毎月従業員に支払う給与から住民税を徴収し、納入していただく制度です。法令の規定により、給与を支払う事業主は、原則として個人住民税を特別徴収していただくことになっています。

特別徴収の対象となる方

前年中に給与の支払いを受け、かつ当年の4月1日に給与の支払いを受けているすべての従業員（パート、アルバイトを含む）。

特別徴収の対象とならない方

- ・退職者（退職予定者を含む）
- ・2つ以上の事業所から給与の支払いを受け、他の事業所で特別徴収が行われている方
- ・給与支払額が少なく、個人住民税を特別徴収できない方
- ・給与が毎月支給されていない方

特別徴収のしくみ

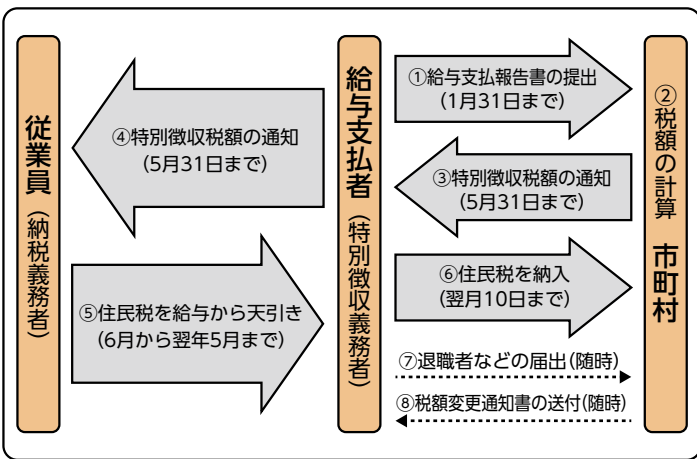

▼問合せ 税務課課税係 ☎ 28・2434

Info 要介護認定者の所得控除

要介護認定を受けている方は、確定申告により次の所得控除を受けることができます。

▼障害者控除

所得税の申告などで障害者控除を受ける場合には、「障害者控除対象者認定書」が必要です。

令和元年12月31日を基準日として、65歳以上で要介護認定を受けている方に、町から1月中旬頃に認定書を送付します。なお、基準日前に亡くなられた方についても、対象となる場合がありますので、お問い合わせの上、役場1階保険課（3番窓口）で申請してください。

▼おむつ代に係る医療費控除

要介護認定を受けている方が次の書類を添付するか提示すれば、おむつ代に係る費用の医療費控除を受けることができます。

- ▽初めて控除を受ける場合
- ①医師が発行するおむつ使用証明書
- ※役場1階3番窓口保険課で用紙を配布します。

- ②おむつ代の領収書
- ▽2年目以降の場合
- ①おむつ使用確認書

※要介護認定申請時の介護保険主治医意見書で「寝たきり状態にあること」、「尿失禁の発生の可能性があること」が確認できる方に交付します。必要な方は役場1階3番窓口保険課へ申請してください。

②おむつ代の領収書

自動車税・軽自動車税の手続き

○普通自動車・小型自動車・250ccを超えるオートバイ	愛知運輸支局小牧自動車検査登録事務所 ☎050・5540・2048
○軽自動車（四輪・三輪）	軽自動車検査協会 ☎050・3816・1773
○125ccを超え250cc以下のオートバイ	愛知運輸支局小牧自動車検査登録事務所 ☎050・5540・2048
○125cc以下のオートバイ・小型特種自動車	町税務課 ☎28・2434（ダイヤルイン）
税金の問合せ（自動車税種別割）	県名古屋北部県税事務所課税第二課自動車税グループ ☎052・531・6305（ダイヤルイン）
税金の問合せ（軽自動車税種別割）	町税務課 ☎28・2434（ダイヤルイン）

▼問合せ 保険課高齢者・介護係 ☎ 28・0100

Info 自動車税・軽自動車税の手続き

自動車税・軽自動車税種別割は、4月1日現在の所有者に課税されます。車検切れなどで廃車にするときや、名義変更をするときは、3月末までに手続きを行ってください。なお、毎年2月、3月は車検場の登録窓口が大変混雑します。早めの手続きをおすすめします。

自動車の登録・廃車などの手続きを自動車販売業者などに依頼する方は、手続きが確実に行われているかを確認してください。

Info
高額な医療・介護費の合算制度

1か月にかかった医療保険の自己負担額が高額になった場合は「高額療養費」が、介護保険の自己負担額が高額になった場合は「高額介護サービス費」が申請によりそれぞれ支給されています。さらにその自己負担を軽減する目的で「高額医療・高額介護合算療養費制度」が設けられています。

同一世帯で、1年間（平成30年8月1日から令和元年7月31日）の医療保険（国民健康保険・後期高齢者医療制度・被用者保険等）の一部負担金等の合計額と介護保険の利用者負担額の合計額が自己負担限度額を超えたときは、超えた額がそれぞれの制度から支給されます。なお、異なる医療保険の合算はできません。

〔豊山町国民健康保険が愛知県後期高齢者医療制度に加入されている場合〕

▼自己負担限度額
加入されている医療制度や年齢などによって変わります。詳しくは、役場1階

3番窓口保険課にお問い合わせください。

▼申請方法

支給対象となる方へ、2月中にご案内を郵送します。

平成30年8月1日から令和元年7月31日までの間に転出か転入した方、加入保険が変わった方については、町で対象期間中の自己負担額が把握できないため案内できていない場合があります。お心当たりのある方はお問い合わせください。

【その他の健康保険に加入している場合】

自己負担の限度額や申請方法など、詳しくは保険証に記載されている窓口にお問い合わせください。

◆外来年間合算について

年間を通して高額な外来診療を受けている方の負担が増えないように、自己負担限度額の年間上限の制度が設けられています。外来年間合算の支給対象となる方には、1月中にご案内を郵送します。

▼問合せ 保険課 国民健康保険・医療係
☎28・0917、高齢者・介護係

☎28・0100

1/17~1/23 税に関する作品展

名古屋西納税貯蓄組合連合会が、名古屋西納税務署管内（豊山町、名古屋市区、清須市、北名古屋市）の小中学校の皆さんを対象に、税についての作文と習字を募集しました。その入賞作品の展示を次のとおり行います。

▼とき 1月17日（金）～1月23日（木） 午前10時～午後9時

▼ところ エアポートウォーク名古屋3階北側エスカレーター前

▼主催 名古屋西納税貯蓄組合連合会

▼問合せ 税務課収納係 ☎28・0926

Info 無料耐震診断

旧建築基準法により建築された昭和56年5月31日以前着工の木造住宅は、震度6弱以上の大地震が起きた際に、建物被害が大きくなる可能性が高いと言われています。町では、そのような家屋を対象に無料で耐震診断を行っています。専門

の診断員を派遣し、1時間程度の診断を行います。受付順に診断を行いますので、お早めにお申し込みください。

▼申込み・問合せ 産業・都市政策課 市政策係 ☎28・2463

寄附御礼

中学校費寄附金 金5万円	名古屋中央卸売市場北部市場協会 様
中学校費寄附金 金10万円	名古屋空港ビルディング株式会社 様
コルネット	2台
アルトホルン	1台
トランペット	4台
小学校への寄附	名古屋空港口ターリークラブ 様
スポーツエアコン	2台
中学校への寄附	ワタナベケント株式会社 様
愛知銀行 楠町支店/豊山支店	様

相談

よろず相談

とき 1月15日（水）
午後1時～午後3時
ところ 役場3階会議室3
相談員 行政相談委員・人権擁護委員
問合せ 総務課総務・人事係
☎28・6003
福祉課福祉係
☎28・0912

消費生活相談

とき 1月8日（水）、1月15日（水）
午後1時～午後3時
ところ 役場3階会議室3
相談員 消費生活相談員
問合せ 産業・都市政策課 産業・観光係
☎28・0944

心配ごと相談

とき 1月21日（火）
午後1時30分～午後3時
ところ 総合福祉センターしいの木
2階相談室
相談員 民生児童委員
問合せ 社会福祉協議会
☎29・0002

法律相談

弁護士による無料の法律相談を毎月開催しています。事前の予約（先着順）が必要です。予約状況により来月以降の申込みとなります。

とき 1月15日（水）
午後3時～午後5時
（1人30分程度）
ところ 役場3階会議室4
対象者 町内に在住か在勤の方
（1人2回まで）
予約方法 前日までに電話か役場3階
11番窓口でお申し込みください。
総務課総務・人事係
☎28・6003

いのちの相談

「いのちの電話」（通話無料）
受付時間 毎月10日
午前8時～翌日の午前8時
☎0120-783-556
「名古屋いのちの電話」（通話有料）
受付時間 24時間いつでも
☎052-931-4343
問合せ 福祉課福祉係
☎28・0912

身体障がい者等相談

とき 1月14日（火）
午前10時～午前11時30分
ところ 総合福祉センター
しいの木2階相談室
☎39-0776（電話相談可）
身体障がい者相談員・知的障がい者相談員
福祉課福祉係
☎28・0912

障がい者就業相談（要予約）

とき 月曜日～金曜日（祝日除く）
午前8時30分～午後5時15分
ところ 役場1階相談室
相談員 尾張中部障害者就業・生活支援センター職員
福祉課福祉係
☎28・0912

母子家庭自立支援・就業相談

とき 1月14日（火）
午前10時～午後3時30分
ところ 役場1階相談室
相談員 愛知県母子自立支援員
福祉課福祉係
☎28・0912

女性相談（要予約）

とき 1月16日（木）
午前10時～午後3時30分
ところ 役場1階相談室
相談員 愛知県女性相談員
福祉課福祉係 ☎28・0912

受動喫煙をなくしましょう

たばこは、肺がんなど多くのがん、心臓病や脳卒中などの循環器の疾患、喘息や気胸などの呼吸器疾患などにかかるリスクを高めます。

また、そのリスクは、たばこを吸わない人へ及ぶこともあります。喫煙者が吸い込む煙（主流煙）だけではなく、たばこから立ち昇る煙（副流煙）や喫煙者が吐き出す煙にも、ニコチンやタールはもちろん、多くの有害物質や発がん性物質が含まれています。本人は喫煙しなくても身の回りのたばこの煙を吸わされてしまうことを受動喫煙と言います。

平成30年7月に健康増進法の一部を改正する法律が成立しました。これにより、飲食店を含む、ほとんどの施設が令和2年4月1日から原則屋内禁煙になります。特に子どもや妊娠中の方、持病を持っている方などは、健康への影響が大きく健康被害を受けることを防ぐため、配慮が必要です。

これを機会に禁煙を考えている方は、一度、保健センターへご相談ください。

▶問合せ 保健センター ☎28・3150

高齢者の健康

事業名	とき	対象	ところ
健康ほっとサロン 予約不要	1月14日(火)、21日(火) 午後2時～午後3時	60歳以上の方	総合福祉センター ひまわり
元気はつらつサロン 予約不要	1月8日(水)、15日(水)、22日(水) 午後1時30分～午後2時30分	60歳以上の方	総合福祉センター しいの木
うたごえクラブ 予約不要	1月9日(木) 午前10時～午前11時	60歳以上の方	総合福祉センター さざんか
オレンジカフェしいの木 予約不要	1月27日(月) 午後1時30分～午後3時	認知症の方やその家族、その他の住民の方	総合福祉センター しいの木
まちかど健康長寿教室 予約不要	1月7日(火) 午後1時30分～午後3時30分	65歳以上の方	保健センター
	1月17日(金) 午前10時～正午		富士学習等供用施設
介護支援ボランティア 説明会	1月20日(月) 午前10時～午前11時	65歳以上で要支援・要介護認定等を受けていない方 (持ち物：介護保険被保険者証、 保険登録料250円、印鑑)	保健センター

包括支援センターあおぞらだより

権利擁護講演会

最期まで自分らしく生きるための備え ～成年後見制度について知ろう～

成年後見制度とは

認知症や知的障がいなどの理由で判断能力が不十分な方の預貯金などの財産の管理、医療や介護サービスを利用するための契約を行い、正しく利用できるように支援をしたり、本人にとって不利益な契約の取り消しをおこなうことで、その方の財産や権利を守る制度です。

▶講演会のご案内

成年後見制度についての知識と理解を深めていただき、必要な時に制度を利用できるよう、わかりやすく寸劇をまじえた講演会を開催します。講演会后、終活無料相談会も行いますので、ぜひご参加ください。

▶とき

1月29日(水) 午後1時30分～午後3時

▶ところ

社会教育センター3階 視聴覚室

▶テーマ

「最期まで自分らしく生きるための備え～成年後見制度について知ろう～」

▶講師

コスモスあいち所属 行政書士

▶対象者

65歳以上の住民とその家族

▶定員 70名程度

▶申込み

1月28日(火)までに、地域包括支援センターあおぞらへ電話または来所してお申し込みください。当日参加も可能です。

▶申込み・問合せ

地域包括支援センターあおぞら

☎28・0932



相談・健康づくり

事業名	とき	内容など
成人健康相談 要予約	1月22日(水) 午後1時～午後2時30分	保健師による健康相談 対象者：住民の方
こころの健康相談 要予約	1月17日(金) 午前10時～正午	臨床心理士によるこころの健康相談 対象者：住民の方
とよやま健康マイレージ	まいか交換期間 1月31日(金)まで	健康づくりの実践や、健診等の受診により、一定のマイレージをため「まいか」(優待カード)と交換します。 対象者：16歳以上の町在住、在勤の方 ※チャレンジシートは、保健センター窓口でお渡しできます。

健康診査・がん検診

事業名	とき	対象・持ち物	費用	指定医療機関
個別健診 子宮がん検診 予約不要	2月29日(土)まで	対象者：20歳以上の女性 持ち物：保険証・印鑑	頸部1,300円 体部800円 ※30歳～40歳の方はHPV (ヒトパピローマウイルス)検査も 同時に受けられます。(費用：無料) ※体部検査は医師が必要と認めた方のみ	小林産婦人科 師勝産婦人科 藤の花レディース クリニック
骨粗しょう症 検診 要予約	2月29日(土)まで	対象者：30歳以上の女性 持ち物：保険証・印鑑	400円	N.キッズレディース クリニック

※対象年齢は平成31年4月1日現在の年齢です。70歳以上の方は検診料が無料です。

※町障害者医療受給者、住民税非課税世帯の方は検診料が無料です。対象の方で検診を受ける場合は事前に保健センターにお越しください。

予防接種

事業名	とき	対象	費用	指定医療機関
高齢者 インフル エンザ 予防接種	1月31日(金)まで	満65歳以上の方、 満60歳～64歳までの希望者で 身体障害者手帳1級をお持ちの方 か、それに準ずる方	費用：1,000円 ※接種は期間中に1回のみ です。 ※予約票は指定医療機関、 保健センターで配布して います。	杉山医院・Nキッズ レディースクリニック・とよ山内科クリ ニック・わかばファ ミリークリニックお よび北名古屋市、清 須市の指定医療機関 ※医療機関にご予約の上、お出 かけください。

風しん抗体検査・定期予防接種

事業名	とき	対象	費用	実施機関
風しん 抗体検査	令和4年 3月末まで (3年間)	昭和37年4月2日～昭和54年4月1日生 まれの男性	クーポン券持参で 抗体検査・予防接 種とも無料で受け ることができま す。 ※今年度は昭和47年4月2 日～昭和54年4月1日生ま れの男性の方に5月にクー ポン券を送付していま すが、昭和37年4月2日～昭 和47年4月1日生まれの男 性についても希望があれば クーポン券を発行しま す。ご希望の方は保健センター へお問い合わせください。	杉山医院、N. キッ ズレディースクリ ニック、とよ山内科 クリニック、わかば ファミリークリニッ ク他協力医療機関等 (厚生労働省ホーム ページ「風しんの追 加対策」でご確認く ださい) ※抗体検査は、職場の事業所健 診等でも受けることができま す。
定期風しん 予防接種		抗体検査の結果、抗体が不十分と判断 された昭和37年4月2日～昭和54年4 月1日生まれの男性		

児童センター・児童館 情報

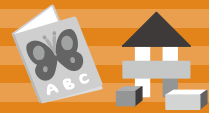

● しいの木児童センター ☎39・0114

行事名	とき	対象・定員・申込みなど
工作あそび(羽子板作り)	1月4日(土) 午後1時30分～	小学生
工作あそび(めり絵)	1月11日(土) 午後1時30分～	小学生
遊戯室であそぼう	1月14日(火) 午前10時～	乳幼児親子
伝承あそびをしよう	1月18日(土) 午後1時30分～	小学生
にこにこ	1月24日(金) 午前10時30分～	乳幼児親子
大玉ドッジボール	1月25日(土) 午後1時30分～	小学生

● ひまわり児童館 ☎39・3600

行事名	とき	対象・定員・申込みなど
親子読書会	1月9日(木) 午前10時30分～	乳幼児親子
毛糸あそび(ゴッドアイ)	1月11日(土) 午前10時30分～	小学生
きらきら・子育て相談	1月17日(金) 午前10時30分～	乳幼児親子
工作あそび(きらきら万華鏡)	1月18日(土) 午前10時30分～	小学生
毛糸あそび(ゴッドアイ)	1月25日(土) 午前10時30分～	小学生
リズムあそび	1月28日(火) 午前10時30分～	乳幼児親子15組程度 申込受付・町内1月6日(月)～町外 1月14日(火)～(TEL可)

● さざんか児童館 ☎28・2088

行事名	とき	対象・定員・申込みなど
おはなし会	1月4日(土) 午前10時～	小学生
かるた大会	1月6日(月) 午前10時～	小学生
しょうぎ大会	1月7日(火) 午後1時～	小学生
Let's Try みんなでランチ(自由参加)※	1月10日(金) 午前10時30分～	乳幼児親子
Wall art	1月11日(土) 午前10時～	小学生
べびーたち	1月14日(火) 午前10時30分～	乳幼児親子
工作教室	1月18日(土) 午前10時～	小学生
ぽかぽか みんなでランチ(自由参加)※	1月23日(木) 午前10時30分～	乳幼児親子
リトミック みんなでランチ(自由参加)※	1月28日(火) 午前10時～	1歳6ヶ月以上の乳幼児親子20組まで 申込受付1月6日～(TEL可)
誕生日会	1月30日(木) 午後4時～	小学生
Happy Day みんなでランチ(自由参加)※	1月31日(金) 午前10時30分～	乳幼児親子

※ランチに参加される方は、お弁当・水筒を持参してください。

● 子育てに関する相談窓口

種類	とき	ところ	相談員	問合せ
保育園 子育て相談	月曜日～金曜日(祝日除く) 午前10時～午後3時	各保育園	町保育士	豊山保育園 ☎28・2888 富士保育園 ☎28・3459 青山保育園 ☎28・3562
ひまわり児童館 子育て相談	1月17日(金) 午前10時30分～午前11時30分	ひまわり児童館	愛知県家庭相談員	ひまわり児童館 ☎39・3600
家庭教育相談	1月15日(水) 午後1時～午後3時	役場3階会議室3(よろず相談会場内)	町内在住の子育て ネットワーク	生涯学習課生涯学習係 ☎28・0396
家庭児童相談	1月17日(金) 午後1時～午後3時	保健センター 2階研修室	愛知県家庭相談員	保健センター ☎28・3150 要予約
教育相談	月～金曜日(祝日除く) 午前9時～午後4時 ☎0120・28・7867	新栄学習等供用施設	豊山町教育相談員	学校教育課学校教育係 ☎28・2211

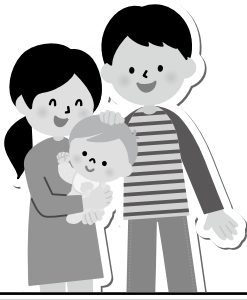

子育てひろば

子育てに関する情報をお届けします。

子育て支援ピックアップ

～家庭教育講演会～

毎回青少年に関わる各分野の専門家を招いて、講演していただく家庭教育講演会を開催しています。今年度は、株式会社でっぺんの代表取締役である大嶋啓介氏による講演会を開催します。「どうすれば人が輝くのか」をテーマに講演していただきます。参加は無料です。事前に生涯学習課まで申し込みください。



- ▶ **とき** 1月17日(金) 午後2時から(開場は30分前)
- ▶ **ところ** 社会教育センター 3階視聴覚室
- ▶ **入場料** 無料
- ▶ **対象者** 高校生以下のお子様の保護者
- ▶ **申込締切** 1月10日(金)
- ▶ **申込み・問合せ** 教育委員会事務局生涯学習課 ☎28・0396

保健センター情報 ☎28・3150

● 妊婦向け

事業名	とき	内容など
母子手帳交付 予約不要	毎週月曜日(祝日の場合、翌開庁日) 午前8時30分～正午 *ご都合の悪い方は事前にご連絡ください。	母子手帳交付、妊婦健康相談 対象者: 妊婦 持ち物: 妊娠届出書、マイナンバーカードか通知カード
妊婦相談 要予約	毎週月曜日(祝日を除く) 午前8時30分～正午	助産師、保健師による相談 対象者: 母子手帳交付済みの妊婦の方 持ち物: 母子手帳
ニューファミリー教室 要予約	1月25日(土) 午前10時～午前11時30分	「土曜日パパママ講座」 対象者: 妊婦とその夫 持ち物: 母子手帳

● 乳幼児向け

事業名	とき	内容など
あかちゃん相談 要予約	1月22日(水) 午後1時30分～午後3時	助産師による母乳相談、保健師による相談、交流会 対象者: 生後6か月までの乳児 持ち物: 母子手帳、タオル2枚(母乳相談希望の方のみ)
こども健康相談 要予約	1月9日(木) 1月28日(火) 午前9時30分～午前10時30分受付	身体計測、保健師、助産師、栄養士による健康相談 対象者: 乳幼児と保護者 持ち物: 母子手帳
あかちゃん広場 要予約	1月22日(水) 午前10時～午前11時30分	「離乳食のお話」 対象者: 生後4か月から12か月までの乳児と保護者
食育ひろば 予約不要	1月21日(火) *すすく相談・歯科健診と同日実施	内容: 食育に関するお話 対象者: 2歳児
3か月児健診	1月28日(火) 午後0時30分～午後1時受付	対象者: 令和元年9月の出生者 持ち物: 母子手帳、アンケート
2歳児すすく相談・ 歯科健診	1月21日(火) 午前9時～午前9時15分受付	対象者: 平成29年12月～平成30年1月の出生者 持ち物: 母子手帳、アンケート、歯ブラシ、コップ、タオル
2歳6か月児すすく相談・ 歯科健診	1月21日(火) 午前9時30分～午前9時45分受付	対象者: 平成29年6月～平成29年7月の出生者 持ち物: 母子手帳、アンケート、歯ブラシ、コップ、タオル
3歳児健診	1月16日(木) 午後0時30分～午後1時受付	対象者: 平成28年12月～平成29年1月の出生者 持ち物: 母子手帳、アンケート

● 妊娠希望の方

予防接種				
事業名	とき	対象者	接種方法	指定医療機関
風しん予防接種 要予約	3月31日(火)まで	・妊娠を予定、希望している女性とその夫 ・妊婦の夫 *風しんの罹患歴がなく、風しん予防接種を受けたことがない方に限ります。	医療機関にご予約の上、お出かけください。 費用: 無料	杉山医院・N.キッズレディースクリニック・とよ山内科クリニック・わかばファミリークリニックおよび北名古屋市、清須市の指定医療機関

情報コーナー

県などの情報をお知らせします

2020年農林業センサス

農林水産省は、2月1日現在で、2020年農林業センサスを全国一斉に実施します。この調査は、統計法に基づく基幹統計として、全国の農家などを対象に、5年ごとに行われるものです。

農林業を営んでいる皆様のとこに、県知事が任命した調査員が1月から訪問します。統計調査により集められた個人情報、統計法によって保護されます。

▼問合せ 県民文化局統計課 ☎052・954・6102、FAX052・961・2194

国民年金保険料は前納がおトク

国民年金保険料は、前もってまとめて納付することによって、1月あたりの保険料が割引されます。この前納割引制度は、口座振替やクレジットカード納付のほうが現金納付よりも割引額が大きくなります。

申込手続は、まとめ払いを始める期間によって期日が異なり、期日までに年金事務所での受付を終える必要があります。ご希望の方は、次の方法により、日

にちに余裕をもって手続してください。

▼口座振替

▼申込み 年金事務所（郵送可）か金融機関の窓口▼必要なもの 納付書か年金手帳、通帳、金融機関届出印

▼クレジットカード納付

▼申込み 年金事務所（郵送可）▼必要なもの マイナンバー確認書類か納付書か年金手帳、クレジットカード

※郵送の場合の申込書は、日本年金機構のホームページから印刷するか、役場1階2番窓口住民課で受け取ることができます。

▼問合せ 名古屋西年金事務所（名古屋市西区城西1丁目6番16号）☎052・524・6855、町住民・年金係☎28・0966

2/3~2/7 入札参加資格申請

北名古屋水道企業団と西春日井広域事務組合は、令和2・3年度の入札（見積）参加資格申請の受付を行います。

▼受付期間 2月3日（月）～2月7日（金）午前9時～午後4時（正午～午後1時を除く）※郵送による受付は行いません。

▼申請様式 それぞれの窓口で受け取るかホームページからダウンロードしてください。

▼受付・問合せ 北名古屋水道企業団総務課 ☎22・1251、西春日井広域事務組合消防本部総務課 ☎22・4912

1/31 精神保健福祉ボランティア等研修会

清須保健所では、精神障害を抱える方々への理解を深め、身近な支援者として活動できるように、精神保健福祉ボランティア等研修会を開催します。参加は無料です。

▼とき 1月31日（金）午後2時～午後4時

▼ところ 清須市春日老人福祉センター2階大集会室（清須市春日振形129）

▼内容 講演「精神科関連疾患の理解とボランティアのお作法」

▼講師 カウンセリングオフィス ひいりんぐ工房とぽす 臨床心理士 西野敏夫氏

▼対象者 精神保健福祉ボランティア活動に関心のある方

▼申込み 1月24日（金）までに電話でお申し込みください。

▼申込み・問合せ 清須保健所健康支援課このころの健康推進グループ ☎052・401・2100

1/24 ひきこもり家族交流会

清須保健所では、ひきこもりの方の御家族を対象にした交流会を開催します。

▼とき 1月24日（金）午後2時～午後3時30分

▼ところ 清須保健所 相談室1（清須市春日振形129 清須市春日老人福祉センター3階）

▼内容 家族交流会

新年のいあいっ



西枇杷島警察署長 中 神 一 明

新年明けましておめでとうございませう。皆様には、御家族共々、清々しい新年をお迎えのことと心からお喜び申し上げます。

また、平素から警察行政各般にわたり、御理解と御協力を賜り、厚く御礼申し上げます。昨年は、植樹祭、ラグビーワールドカップ、G20、外相会合等が開催されるなど、多難な一年となりましたが、愛知県警察の総力を挙げて取り組んだ結果、所期の目的を達成することができました。

西枇杷島警察署におきましては、各自治体、関係機関・団体の皆様のほか、地域住民の皆様から献身的なお力添えをいただきつつ、署員一丸となって犯罪抑止や交通事故死亡事故抑止等に取り組んだ結果、一定の成果を挙げることができたものと考えております。本年も、「二市一町の安心・安全の確立」を目標に掲げ、治安情勢に的確に対応した積極的な取組を推進してまいりますので、より一層の御支援を賜りますようお願い申し上げます。

▼対象 ひきこもりの方のご家族（豊山町、清須市、北名古屋市在住の方）

▼申込み 1月17日（金）までに電話でお申し込みください。

▼問合せ 清須保健所健康支援課この健康推進グループ ☎052・401・2100

2/2 障がいがある人のためのはたらくフェア

障がいのある方に日中活動の場を提供している尾張中部福祉圏域（豊山町・清須市・北名古屋市）内にある福祉サービス事業所が各ブースを設け、個別の相談に応じます。参加費は無料です。

▼とき 2月2日（日）午前10時～午後3時

▼ところ 清須市清洲総合福祉センター（清須市一場古城604番地15）

▼対象 障がいがある児童・生徒・成人・家族等

▼内容 障害福祉サービス事業所（日中活動）の説明会

▼問合せ 尾張中部福祉圏域障害者支援協議会事務局 尾張中部福祉の杜 地域生活支援センター杜の風（吉村・宮崎） ☎23・1550

info 県特定最低賃金の改定

特定最低賃金は、都道府県ごとに特定の産業について設定されています。愛知県では12月16日から4業種の改定が行われました（金額は1時間当たり）。

▼製鉄業 975円 ▼はん用機械器具製

造業 947円 ▼輸送用機械器具製造業 955円 ▼自動車（新車）小売業 941円

▼問合せ 愛知労働局労働基準部賃金課 ☎052・972・0257

2/8 創業支援セミナー

創業を検討中の方、準備を進めている方、創業されて間もない方等を対象に創業支援セミナーを行います。税理士によるビジネスプランの立て方の講義のほか、創業者の体験談などを無料で聞くことができます。講義終了後、個別相談コーナーを設けます。

▼とき 2月8日（土）午後1時～午後4時30分

▼ところ 北名古屋市西庁舎 コミュニティセンター 3階ホール

▼定員 30人（先着順）

▼受講料 無料

▼主催 豊山町、清須市、北名古屋市、豊山町商工会、清須市商工会、北名古屋市商工会、愛知県信用保証協会

▼申込み・問合せ 清須市産業課 ☎052・400・2911 FAX052・400・2963、町産業・都市政策課 産業・観光係 ☎28・0944、FAX29・3151

info 退職準備セミナー

定年退職を間近に控えたサラリーマンの方を対象に「年金制度の概要・手続き」「雇用保険の上手な活用方法」など

について理解を深めていただくセミナーを開催します。

▼とき ①1月18日（土）午前9時30分～午前11時45分 ②1月25日（土）午前9時30分～午前11時45分

▼ところ ①グリーンパレス春日井（春日井市東野町字落合池1・2） ②小牧勤労センター（小牧市大字上末2233・2）

▼対象者 55歳以上のサラリーマンと配偶者の方

▼定員 30人（先着順）

▼参加費 無料

▼申込み（1月6日（月）から）・問合せ 愛知労働協尾張北支部 ☎39・5376（平日午前9時～午後5時）

1/16 不動産無料相談

不動産に関する取引と悩みごとの相談をお受けします。秘密は厳守します。

▼とき 1月16日（木）午後1時～午後4時

▼ところ 北名古屋市社会福祉協議会本所 1階相談室

▼問合せ 公益社団法人愛知県地建物取引業協会 西尾張支部 ☎0586・81・3344 FAX0586・81・3354

エアポート★インフォメーション

あけましておめでとうございます。今年も楽しいイベントを行います。

名古屋空港ターミナルビル

★県営名古屋空港 お昼のコンサート★

『New Year Classic Concert』

▶とき 1月10日（金）正午～ ▶会場 ターミナル1階 到着ロビー

▶出演 名古屋芸術大学 ○イベント参加は無料です。

▶問合せ：名古屋空港総合案内所 ☎28・5633

【公共交通機関利用のお願い】

年末年始等の長期休暇時は、駐車場が満車になり駐車できない場合がございます。空港にお越しの際は、公共交通機関などのご利用をお願いいたします。

▶駐車場に関する問合せ：県営名古屋空港管理事務所 ☎29・1600

あいち航空ミュージアム

新春プレゼントキャンペーン

新年を記念し、1月2日（木）から1月6日（月）にご入館の皆さまにミュージアムオリジナルポストカードを1枚プレゼント！

日本の翼 YS-11展 1月11日（土）～4月13日（月）開催。詳しくは、ホームページをご覧ください。

施設案内

開館時間 午前9時30分～午後5時（最終入館：午後4時30分）

休館日 火曜日（祝日の場合は翌日）

入館料 大人1,000円、高大生800円、小中学生500円

【年始 臨時休館のお知らせ】

1月1日（水）、1月8日（水）～10日（金）は臨時休館します。

▶問合せ：あいち航空ミュージアム ☎39・0283 FAX29・2011

生涯学習のまち



12/1 少年野球教室



中日ドラゴンズの前選手、現役選手を講師に迎え、野球教室を開催しました。プロの指導を受け、子どもたちも熱心に練習しました。

アートセラピー体験



乳幼児学級でアートセラピー体験をしました。託児付きでお母さんたちはゆっくり体験を楽しむことができました。

親子でクッキング①



ブラウニーとミニパフェ作りに親子で挑戦。甘い香りの中、笑顔と笑い声があふれていました。

ローラさんのやさしい英会話



わかりやすい指導で、楽しみながら英会話を学びました。

ニュースポーツ教室



スポーツ推進委員の方々に指導を受けながら、ラージボールやミニテニスに挑戦しました。

12/11 お昼のときめきコンサート



冬が訪れると聞きたくなる楽曲を中心に、バイオリンとピアノが奏でるハーモニーに約70人の聴衆が魅了されました。

今月号からリニューアルし、生涯学習事業について、写真を中心にお届けします。

2020 1月 スクールホットライン

異年齢のつながり育む

縦割り班

From 志水小学校

十一月二十八日(木)朝の会の前に、縦割り班遊びを行いました。あちらこちらの教室から子どもたちの声が響きます。この日は、「かみなりさま」というゲームを縦割り班で楽しみました。真ん中にオニが一人座り、周りに円陣で座ったみんなが「ゴロゴロ……」と言いながら順番に消しゴムを回します。途中で回したふりをして隠し持ってもオニケー。「ドン！」と言ったときに誰が消しゴムを持っているかをオニがあてるゲームです。初めは、ルールが分からず戸惑っていた児童も、六年生が消しゴムを隠してオニをだます様子を見て楽しみ方を学んでいました。わずか十五分の縦割り班遊びですが、これまで「ジェスチャーゲーム」や六年生による読み聞かせを行って、縦のつながりを育んできました。



計八名程度の班になります。前期・後期で編成するので、六年生の児童は必ず班長を経験します。最学年としての自覚や責任感をもって、下級生に接している姿に成長を感じます。常時活動としては、火・水曜日「縦割り班による清掃」も行っています。上級生が下級生に優しく教えながら清掃している姿は、大変微笑ましいものです。さて、今回の縦割り班遊び。下級生が班長さんにメッセージを書きました。「みんなに見本を見せて、一生懸命分らない子に教えていたから、すごいなあと思いました。みんなを楽しませてくれてありがとう。楽しかったです。」このように、縦割り班活動は思いやりや自己有用感を培う機会となります。今後も大切にしていきたい活動です。

シリアの 織 月 ジャーナル

皆さん、あけましておめでとございませう！いつの間にか木の葉が全部落ちて、本当に冬になりましたね。風邪をひかないように気を付けてください。

最近、私は不思議な経験がありました。友達が「日本人の名前の順番が変わるよね！」と言ってきました。私は、ローマ字の順番が変わることではなく、日本語で「田中太郎」が「太郎田中」になると勘違いしました。どう考えても、違和感がありました。そして、不思議なことに、「自分は誰？」のような感じがしました。

友達が私の顔を見て、笑いました。「どうしてそんな反応しているの？シリアの名前は変わらないでしょう？」。確かにそれはそうでしたけど、まだ自分のアイデンティティの一つの部分がなくなったように感じられました。後で本当のことを知って、私も笑えましたが、強い印象が残りました。

日本語を勉強しているこの5年間で、私がいざん変わってきていることに気がつきました。高校の頃日本語が全然わからなかった私は今、日本に住んでいて、毎日日本語で話しています。

少し前に、私が子どもの頃にバイオリンを教えてくれた先生と名古屋で会う機会がありました。先生は日本人で、40年以上シリアに住んでいます。まだ京都に生家が

あるので、毎年4回日本に帰ります。

先生とは、英語と日本語を混ぜながら話していると感じました。私たちがどこか両方の国を自分の心に受け入れています。そうすると、これからどこに行くか、どこに住むか決めるのが難しくなります。私が怖いと思っているのは、どちらにいても、他方を思っ、ホームシックになってしまうことです。

でも、先生はホームシックではなさそうです。どちらの国にいても楽しみたいです。日本もアメリカもホームにしている先生と話していたら、遠いはずの国どうしの距離を近く感じました。

私もいつか先生みたいになりたいです。豊山町も私のホームになっています。皆さん、昨年は大変お世話になりました。今年もよろしくお願します！

今月のワンポイント英会話

Sense of belonging (somewhere)
: (どこかで) 気楽なホームや居場所がある感じ

例: I am starting to feel a sense of belonging in Toyoyama.
(豊山に居場所がある感じを覚え始めました。)

今月のお知らせ

今月のお知らせを英語でご紹介します。

This Month's Public Notice :
Garbage collection from January 1 to January 3 will not be performed.
(1月1日から1月3日までのごみ収集は行いません。)



役場で勤務しているシリア ローズ ラングフォード (Ceilia Rose Langford) 国際交流員のコラムです。

織月 (せんげつ) 三日月などの、織維のような細い形の月のこと。

わいわいプラザ

これから開催されるイベントや、スポーツなどの大会結果、その他、町民活動を行う団体からのお知らせなどをお届けします。

参加者募集

シルバー人材センター入会説明会

町内にお住まいで60歳以上の健康で働く意欲のある方の入会をお待ちしております。お誘い合わせの上ご参加ください。

とき 1月17日(金)

午前10時～

ところ 総合福祉センター南館ひまわり

持ち物 筆記用具

問合せ 町シルバー人材センター

☎28・6322

平日 午前8時30分～

午後5時15分

参加者募集

文化ふおーらむ

文化協会主催による第24回「文化ふおーらむ」を開催します。今年度は「和洋楽器アンサンブル・リベルタ」とポルトガル出身のリコーダー奏者のアントニオ・カリリーヨ氏、扶桑町出身の打楽器奏者、ギョルギエウ美郷氏による「東と西 音の出会い」の予定です。ご近所、友人の皆様お誘い合わせのうえ、ご来場いただきますようご案内いたします。

とき 2月2日(日)

開演 午後1時

(開場 午後12時30分)

ところ 社会教育センター2階ホール

入場料 無料

問合せ 町文化協会事務局

☎28・2102

参加者募集

文化財子ども広場

今年の文化財子ども広場は、ボランティアグループおひさまによるペープサート(紙人形劇)や大型紙芝居をお楽しみいただきます。親子でご参加ください。

とき 1月25日(土) 午前10時～

ところ 社会教育センター3階 視聴覚室

対象 小学校低学年、乳幼児

問合せ 町文化財研究会

岡島ひかる

☎28・0028

参加者募集

町民卓球大会

卓球連盟主催による第47回町民卓球大会を開催します。卓球の部、ラージボールの部に分かれていますが、初心者の方でも、お一人の方でも参加いただけます。

内容 卓球の部 団体戦 くじ引きにて男女混合チーム編成
ラージボールの部 (ラング別)
A級団体戦 B級ダブルス戦

とき 1月26日(日) 午前8時45分～

ところ 社会教育センター1階アリーナ

参加費 1人500円

申込方法 社会教育センター1階 選手審判控室

1月14日(火)

午後7時30分～午後8時30分

申込み・問合せ

卓球連盟役員 橋本節子 ☎28・2621

卓球連盟副連盟長 渡辺登美子

☎28・5864 ☎28・5887

結果報告

ミニサッカー大会結果

11月24日(日)、体育協会主催によるミニサッカー大会が、新栄小学校にて開催されました。大会には5チームが参加されました。結果は次のとおりです。

優勝/レイズ 準優勝/バカラ
第3位/アウレット 第4位/ユタカ
第5位/ヤングス

問合せ 町体育協会 ☎28・22

12 サッカークラブ 坪井孝仁

☎28・6699

結果報告

ママさんバレーボール大会結果

12月1日(日)、体育協会主催による第40回ママさんバレーボール大会が社会教育センターアリーナにて開催されました。大会は44名が参加されました。結果は次のとおりです。

優勝/栄バレーボール

準優勝/志水クラブ

第3位/諏訪バレー

問合せ 町体育協会 ☎28・2212

参加者募集

豊山にじいろ食堂の開催

食を通じ、「子どもと地域の交流の架け橋」となる場所の提供を目的として、豊山にじいろ食堂を開催します。事前の予約は必要ありません。

とき 1月26日(日)

受付 午前11時～午後2時(定員になり次第締切り) 食事の提供は午前11時30分から始めます。

ところ 社会教育センター3階和室

定員 50名

メニュー ハヤシライス、具だくさん

野菜スープ、サラダ

主催 豊山にじいろ食堂 代表

伊藤章代

問合せ 福祉課福祉係 ☎28・09

12

全国大会出場

民謡民舞全国大会出場

令和元年12月12日から15日まで品川区立総合区民会館で開催の「令和元年度民謡民舞全国大会」の民謡部門に、町内在住の岡島千代子さんが出場されました。それに先立ち、11月25日に町長を表敬訪問されました。

豊山民謡クラブの代表でもある岡島さんは、40年近く民謡を続けられており、月3回程度の練習を行っているとのこと。平成30年9月に開催された予選大会(愛知・岐阜)で見事優勝され、全国大会出場を決めました。

民謡について、「声を出すことで体の調子が良くなるので、皆さんも是非やってほしい。これからも体力が続く限り頑張りたい」とお話しされました。

問合せ 生涯学習課生涯学習係

☎28・0396



今月のお知らせ

社会教育センター図書室
☎28・5449

おはなし会

町内2つのボランティアグループによる楽しいおはなし会を開催します。

1/9 **おひさまのおはなし会**

読書クラブおひさまの皆さんによる紙人形劇や手遊びを行います。

とき 1月9日(木)

ところ 午前10時30分
総合福祉センター

対象 南館ひまわり
乳幼児

1/18 **ゆめっ子のおはなし会**

とき 1月18日(土)

午後1時30分
社会教育センター

対象 幼児遊戯室
小学校低学年、幼児

休館

資料整理のため、1月31日(金)は、図書室をお休みします。

2月1日(土)からは平常どおり利用できます。

新刊



ししにやいとおしょうかつ

児童書
澤野 秋文 作
(3)歳から(5)歳向け
(世界文化社)

お正月に突然やってきた、謎の生き物「ししにやい」。ぼくと家族は一緒におせちを食べたり、お正月あそびをするが…。お正月の物語を楽しみつつ、福笑い、迷路、探し絵などであそべる絵本。『おはなしワンダー』掲載を書籍化。



一般書
しめ飾り造形とその技法

鈴木 安郎・安藤 健浩 著
(誠文堂新光社)

しめ飾りとは、日本の稲作文化と深く結びついた「春を迎えるかたち」。稲を育て、藁をつくり、縄を編む。しめ飾りをつくるプロジェクト「ことほぎ」の2人が、しめ飾りの歴史や制作技法などを紹介する。

豊山俳句クラブ

青山克己 選

一輪の睡蓮残すモノの池

山下敬太

真つ青な未来を描く秋の空

黒澤裕子

竹林を青く揺すりて秋深む

田村多喜子

モノの池秋空の青写しをり

坪井昭子

山門の石のきざはし秋しぐれ

東海林宗義

円空の声なき声や秋深し

杉浦みどり

円空の即身成仏美濃の秋

水野眞弓

独房の高き小窓や星月夜

石黒貴代子

鰻屋ののれんを秋へくぐり抜け

青山とも子

川辺りにさわさわ光るすすきかな

谷崎 琴

鰻屋に古き算盤秋しぐれ

岡島 齋

立冬に思ひもかけぬ青き空

高木須磨子

行く秋の風に軋みし古刹かな

坪井径子

いつしゅんに山を動かすすすき風

青山克己

豊山歌壇

水野笑子 選

真夜中に目覚めれば啼く虫の音に秋のび来るをしみじみ感ず

柴田満枝

屋の蝶羽を揺らして翔び立ちぬ猛暑の陽を受け樹の陰渡る

渡辺トヨ子

遮断機の閉ぢて湧き立つ草いきれ口ーカル電車ゆるりと通る

中澤芳子

わが家にもブラックホールのある如く探し物する秋のいち日

山田 米

年重ね家族に寄り添ふ日々送る可も不可もなく暮らしの足らふ

あの時にあの三言を告げられず八十路の坂越え見る夢のあり

小出寿枝

数多なる夏草繁れる堤防に秋の虫らのハーモニを聞く

九月尽となりても陽射しは夏のごと日除けのゴーヤ未だ外せず

荒川昌枝

御嶽の噴火の悲しみ未だ消えず五年の月日古きと云はず

酷暑耐へし身には秋とふびき良し

集く虫の音に癒やさる今宵

一柳千鶴子

高校生に戻りゆく気の思ひして原稿の文字は丁寧を書く

水野笑子

編集後記

新年あけましておめでとうございませう。▼本町は、アメリカ力のワシントン州グラント郡と姉妹提携を締結した。きっかけは、本町に最終組立工場のある国産初のジェット旅客機スパーズジェットが、グラント郡の地で飛行試験を行っていることである。空でつながった縁であるといえる。イチロー選手の活躍したシアトルも近い▼国際交流員のシリアは、同州出身である。両国は遠く離れているものの、活気あふれる賑やかな街並みや、人と人との温かなつながりがあることなどは本町と共通していると言おう。ことしの夏以降、互いに中学生数人ずつが訪問し、交流を始める▼町内で外国人を見かける機会も増えている。人種や国籍の違いが壁にならず、普通に交流できるまちになることで、お互いに気持ちよく生活することができると。さまざまなが共存できることは、今後のまちの発展のために重要であるといわれている▼4月からは、第5次総合計画がスタートする。まちの将来像は「一人ひとりが輝く 暮らし豊かなアーバンビレッジ」である。まちが輝くためには、住民一人ひとりの幸せな暮らしを実現することが重要だ。心を新たに、取り組んでまいりたい。本年もどうぞよろしくお願いたします。

1月

納期限・**1/31**金
 口座振替日
 ●町県民税第4期分 ●国民年金保険料12月分
 ●保育料等1月分 ●介護保険料第8期分
 ●国民健康保険税第8期分 ●後期高齢者医療保険料第7期分

日	月	火	水	木	金	土
29	30	31	1 休日急病診療所 列やまだ整形外科・リハビリクリニック(北名古屋市) 0568-26-0055 園とりむら歯科クリニック(豊山町) 0568-54-2246 ごみ収集休止	2 休日急病診療所 列済衆館病院(北名古屋市) 0568-21-0811 園ごとう歯科(清須市) 052-400-8603 ごみ収集休止	3 休日急病診療所 列ゆたかクリニック(清須市) 052-408-0171 園なごみ歯科(北名古屋市) 0568-26-1753 ごみ収集休止	4 ①可燃ごみ
5 休日急病診療所 列杉山医院(豊山町) 0568-28-1181 園はやし歯科(清須市) 052-409-8888	6 母子手帳交付 妊婦相談 ②可燃ごみ	7 まちかど健康長寿教室(保健センター) ①可燃ごみ	8 元気はつらつサロン(しいの木) 消費生活相談 ②資源分別収集	9 こども健康相談 うたごえクラブ(さざんか) ①資源分別収集	10 ②可燃ごみ	11 ①可燃ごみ
12 休日急病診療所 列済衆館病院(北名古屋市) 0568-21-0811 園アマノ歯科(北名古屋市) 0568-25-2348	13 休日急病診療所 列きむら泌尿器・腎臓内科クリニック(北名古屋市) 0568-27-3788 園近藤歯科(清須市) 052-409-8389 ②可燃ごみ	14 母子手帳交付 健康ほっとサロン(ひまわり) 身体障がい者等相談 母子家庭自立支援・就業相談 ①可燃ごみ	15 元気はつらつサロン(しいの木) よろず相談 消費生活相談 家庭教育相談 法律相談 ②不燃ごみ	16 3歳児健診 女性相談 ①不燃ごみ	17 こころの健康相談 家庭児童相談 まちかど健康長寿教室(富士供用施設) ひまわり児童館子育て相談 ②可燃ごみ	18 ①可燃ごみ
19 休日急病診療所 列西春整形外科(北名古屋市) 0568-21-5521 園かいがわ歯科(北名古屋市) 0568-25-4108 紙資源分別収集	20 母子手帳交付 妊婦相談 介護支援ボランティア説明会(保健センター) ②可燃ごみ	21 すくすく相談・歯科健診 食育ひろば 健康ほっとサロン(ひまわり) 心配ごと相談 ①可燃ごみ	22 あかちゃん広場 あかちゃん相談 成人健康相談 元気はつらつサロン(しいの木) ②資源分別収集	23 ①資源分別収集	24 ②可燃ごみ	25 ニューファミリー教室 ①可燃ごみ
26 休日急病診療所 列済衆館病院(北名古屋市) 0568-21-0811 園せいの歯科クリニック(清須市) 052-401-4618	27 母子手帳交付 妊婦相談 オレンジカフェ(しいの木) ②可燃ごみ	28 こども健康相談 3か月児健診 ①可燃ごみ	29 ②不燃ごみ	30 ①不燃ごみ	31 ②可燃ごみ	

※ごみ収集「①可燃ごみ」は第1地区可燃ごみ収集日の意味です。以下同じです。※リサイクルステーション開設日時：毎週金・土・日曜日、午前8時30分～午後4時45分
 ※西印：休日救急外科病棟の診療時間：午前10時～正午 午後1時～午後5時(年末年始も診療)、園印：休日歯科診療の受付時間：午前9時30分～午前11時30分(年末年始も診療)

休日急病診療所マップ



町への問合せ先 TEL 0568-28-0001 (代表) FAX 0568-28-2870 (会計課、住民課、保険課、税務課、福祉課) 0568-29-1177 (総務課、防災安全課、教育委員会事務局) https://www.town.toyoyama.lg.jp/ 0568-29-3151 (建設課、産業・都市政策課) 0568-29-3152 (議会事務局)

町の人口(12月1日現在) 総人口：15,755人(-10人) 男性：8,077人(-8人) 女性：7,678人(-2人) 世帯数：6,752戸(-5戸)
 「広報とよやま」令和2年1月号 通巻第614号 発行・豊山町 編集・総務部総務課 〒480-0292 愛知県西春日井郡豊山町大字豊場字新栄260番地 ☎(0568) 28-0913
 「広報とよやま」は再生紙を使用しています。

