

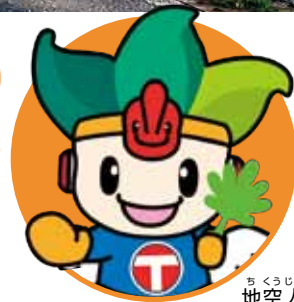

地空人くんトピックス

特別定額給付金の申請がまだお済みでない方は期限までに申請をお願いします。
 申請期限 8月18日(火)まで(当日消印有効)
 問合せ 特別定額給付金窓口
 ☎28・0855



ちくろじん
地空人くん

5月25日(月)、町内の小中学校が再開しました。
 久しぶりの登校でも交通安全の確保には余念がありません。

特集 P2 災害時の避難行動と
 新型コロナウイルス感染症対策

P4 新生児給付金

町政あんない P6 豊山町の昔の写真を募集

P8 国民健康保険、後期高齢者医療、
 各種福祉医療の受給者証等の更新

情報コーナー P14 年金保険料の免除制度

P10 キラリ健康ナビ / P12 子育てひろば / P16 まなびすと / P18 わいわいプラザ

小さな町で、大きな夢は育つ。



<https://www.town.toyoyama.lg.jp/>

広報とよやまをスマホへお届け



特集

災害時の避難行動と
新型コロナウイルス感染症対策

昨年10月、関東から東北にかけて大規模な台風19号と21号が猛威をふるいました。各地で河川の氾濫や土砂災害だけでなく、最大瞬間風速40メートルを超える暴風により、長期にわたり停電や断水が発生したことで、多くの人が避難所に避難しました。今年も、避難所での新型コロナウイルスへの感染が心配されており、十分な事前対策が求められます。今月号の特集では、災害発生時の基本的知識と避難所での新型コロナウイルス対策についてお知らせします。

自分の身を守るための「避難」

「自らの命は自らが守る」意識を持ち、適切な避難行動をとってください。災害時には、危険な場所にいる人は避難することが原則です。

災害による被害をできるだけ少なくするために、一人ひとりが自ら行う「自助」、地域や身近にいる人同士が助け合う「共助」、国や地方公共団体が行う「公助」が調和することが重要です。特に、中でも重要となるのが、自分を守る「自助」です。自分が助からなければ、人を助けることはできません。

「自助」に取り組むためには、災害に備え、身の安全の守り方を知っておくことが重要です。自分を守る最も確実な方法が「逃げる」こと、すなわち「避難」です。

避難行動の手順

01 周囲の状況と避難情報の確認

まずは自宅の損傷状況と周囲の状況を確認してください。ラジオやテレビ、ホームページ等で避難に関する情報を収集してください。

町では、台風など大雨時などの災害時にはまなび

まなび手段で、災害に役立つ情報を皆様に発信しています。

町から直接発信される①～③の情報を取得するだけでなく、一般のテレビ、ラジオや④のエリアメールなどでも情報を取得して避難の判断に生かしてください。

① 防災行政無線

町内の18箇所に設置したスピーカーから、緊急地震速報や避難勧告等の情報を放送します。

② ケーブルテレビ緊急放送

ケーブルテレビのとよまチャンネル（11チャンネル）で警報の発令状況や避難所の開設状況などをお知らせします。

③ 豊山町安心・安全メール

防災情報、避難所開設や地震に関する情報などを配信します。（登録料は無料。ただし、メールの通信料は利用者負担）

▼登録方法

QRコードを読み取り、空メールを送信します（QRコードが読み取れない場合はtoyoyama@sgn.jp宛に空メール）。返信されたメールに記載されている手順に従って登録してください。

安心・安全
メール登録用
QRコード



④ 緊急速報エリアメール

携帯電話の事業者（NTTドコモ、au、ソフトバンク）が、緊急地震速報や災害・避難情報などを一斉に電子メールで配信します。詳細は各携帯電話会社におたずねください。

⑤ 豊山町緊急情報ツイッター

豊山町緊急情報ツイッターアカウント（@toyoyama_kinkyu）では、防災情報等の緊急情報を発信しています。

ツイッターをご利用の方は、「豊山町緊急情報」で検索しフォローしてください。

02 避難するかどうかの判断

テレビやラジオ等で警戒レベルを確認したら、レベルに応じた避難勧告等が発令され次第、速やかに避難をしてください。

「災害の大きさや種類に応じて、町内の公共施設を避難所として開設します。避難所の開設状況については、01の方法で情報入手してください。」

「避難所の位置や開設基準については、ホームページや暮らしの便利帳などで確認できます。」

「自らの命は自らが守る」を原則として、防災気象情報も参考にしながら、適時適切な避難行動をとってください。

自宅と周辺の安全が確認出来たら、自宅に留まる「在宅避難」を選択することも可能です。ただし、在宅避難が可能かどうかは、災害の種類や規模によって異なります。

在宅での避難生活には家具の転倒防止対策や食料の備蓄などが重要です。

03 適切な方法で避難行動

災害時の避難では、避難所へ移動（水平避難）することが一般的に考えられがちです。しかし大型台風や集中豪雨時では、道路が冠水した中で屋外への移動はかえって危険な場合もあります。自宅内の高い所に移動（垂直避難）した方が安全な場合があります。警戒レベルを参考に自宅に残るべきか、避難所に避難すべきかを早めに判断することが重要です。万が一、避難が遅れ危険が迫ったときは、近くの丈夫な建物の2階以上に逃げてください。

警戒レベルを用いた避難勧告等の発令について

様々な防災情報の意味を直観的に理解できるように町が発表する避難情報と国や県が出す防災気象情報を5段階に整理しました。

<避難情報等>			<防災気象情報>	
警戒レベル	避難行動等	避難情報等	【警戒レベル相当情報(例)】	
警戒レベル 5	既に災害が発生している状況です。命を守るための最善の行動をとってください。	災害発生情報 災害が実際に発生していることを把握した場合に、可能な範囲で発令(町が発令)	警戒レベル5相当情報 氾濫発生情報 大雨特別警報 等	
警戒レベル 4 全員避難	速やかに避難先へ避難してください。公的な避難場所までの移動が危険と思われる場合は、近くの安全な場所や、自宅内より安全な場所に避難してください。	避難勧告 避難指示(緊急) 地域の状況に応じて緊急的又は重ねて避難を促す場合等に発令(町が発令)	警戒レベル4相当情報 氾濫危険情報 土砂災害警戒情報 等	
警戒レベル 3 高齢者等は避難	避難に時間を要する人(ご高齢の方、障害のある方、乳幼児等)とその支援者は避難をしてください。その他の人は、避難の準備を整えてください。	避難準備・高齢者等避難開始 (町が発令)	警戒レベル3相当情報 氾濫警戒情報 洪水警報 等	
警戒レベル 2	避難に備え、ハザードマップ等により、自らの避難行動を確認してください。	洪水注意報 大雨注意報等 (気象庁が発表)	これらは、住民が自主的に避難行動をとるために参考とする情報です。	
警戒レベル 1	災害への心構えを高めてください。	早期注意情報 (気象庁が発表)		

(国土交通省、気象庁、都道府県が発表)

* 情報は警戒レベル1～5の順番で発令されるとは限りません。

新型コロナウイルス感染症対策

不特定多数の方が集まる避難所は、人の集中により感染リスクが高まります。次のことを考慮して行動してください。

避難先の選定

必ずしも指定避難所に避難する必要はありません。三密を避けるため、より安全な近くの親戚や知人の家などを自主避難先としてお願いしておい

健康状態の確認

避難所入所時に検温と問診票による健康状態の確認を実施します。うがい、手洗い、消毒を行っていただきます。

新型コロナウイルス感染症の疑いがある方や濃厚接触者の方など自宅待機等を行っている方が避難を希望する場合は、事前に災害対策本部(豊山町役場)へご連絡ください。

避難所に持参する災害用持ち出し品

通常の災害用持ち出し品に加えて、感染症対策用品も持参してください。(マスク、体温計、石鹸、ビニール袋、アルコール消毒液、ウェットティッシュ、上着等)

避難所内での感染症対策

- ・ マスクを着用し、咳エチケット等の基本的な対策を徹底してください。
- ・ 頻繁に手洗い消毒をしてください。特に手すりやドアなど共用部分に触れた時などは手洗いをしてください。
- ・ 避難所では定期的に換気を心がけてください。暑さ寒さに敏感な方は上着等の体温調節できるものをご用意ください。
- ・ 人との距離(おおむね1メートル以上)をとって密状態を作らないようにしてください。
- ・ 飛沫感染予防策として、避難者間の間隔をとる



ため「ひなんテント」で離れて過ごします。検温などを行い、定期的に健康状態を把握してください。

- ・ 避難所施設内を一般エリアと特別エリアに分け、健康状態に異常がある方は特別エリアで待機していただきます。トイレ等も別々に利用することとし、エリア間の移動は行わないようにしてください。

出前講座

防災安全課職員が町民の皆様のもとに出向き、防災の知識についてお話をする出前講座を行っています。お気軽にお問い合わせください。

▼問合せ 防災安全課防災安全係

28・0355

町政あんない

新型コロナウイルス感染症対策のため、広報に掲載されているイベントなどの開催について変更される場合があります。また、公共施設の利用について、臨時に閉館などを実施することがあります。最新の情報は、町ホームページをご確認いただくか、各問合せ先にお問い合わせください。

Info 新生児給付金

新型コロナウイルス感染症に関連する支援として、国が給付する特別定額給付金の対象とならない新生児に対し、子育てにかかる生活支援として1人につき10万円を給付します。

▼給付対象者(①と②の両方の条件を満たす方)

- ①令和2年4月28日から令和2年12月31日に生まれ、豊山町の住民基本台帳に登録された子
 - ②母親が令和2年4月27日から申請日までの間において、継続して豊山町の住民基本台帳に登録を有していること
- ▼申請者(給付金を受給できる人)
新生児の母親(ただし、母親が申請でき

ない事情がある場合は、ご相談ください)

▼申請書の配布方法

出生届を出された方に対し、保健センターで予防接種手帳と同時に配布します。

▼申請期限 令和3年3月31日(水)

▼問合せ 保健センター ☎28・315

7/10 ひとり親への特別手当支給

新型コロナウイルス感染症の影響からひとり親世帯を支援するため、6月分の町子ども福祉手当受給世帯を対象に臨時特別給付金を支給します。

▼支給日 7月10日(金)

▼支給金額 子ども1人当たり1万円

▼問合せ 福祉課子育て支援係 ☎28・0936

Info 古着等布類の回収中止

新型コロナウイルス感染症の影響により、資源回収業者による古着等布類の受け入れができない状況にあるため、資源集積所における古着等布類の回収を中止させていただきます。

受入れ再開の日程が決まり次第、お知らせします。

布類以外の資源集積所のごみ出しは、収集日当日の朝8時30分までにお願ひします。

深夜のごみ出しは近隣住民の迷惑になるため、控えていただきますようお願いいたします。

▼問合せ 住民課環境保全係 ☎28・0

916

Info 耐震改修の支援制度

町では、耐震改修促進計画に基づき、耐震改修の促進を図っています。

無料耐震診断

耐震改修をお考えの方は、まずは町の無料耐震診断を受けることから始めてください。昭和56年5月31日以前に着工された木造住宅を対象に受け付けています。

耐震改修費補助制度

無料耐震診断の結果「倒壊又は大破壊の危険あり」と判定された住宅を「一応安全」の基準にするために補助する制度です。建替えは、補助の対象にはなりません。

▼補助限度額 一棟あたり100万円

段階的耐震改修費補助制度

一度に改修するのは、費用負担が大きくてできない方に、二段階に分けて耐震工事を行うものです。一段階目として「全壊を防ぐ」まで引き上げる工事を行い、その後二段階目として「一応安全」の基準にする工事をいいます。

▼補助限度額 一段階目60万円

二段階目30万円

耐震シェルター整備費補助制度

建物全体を補強するのではなく、一部の安全を確保する整備費について補助を行うものです。

▼補助限度額 30万円

ブロック塀等撤去費補助制度

道路や公共施設に面したブロック塀等

を撤去する際に補助金を交付しています。

▼対象となるブロック塀等

コンクリートブロック、レンガ、大谷石等の組積造の塀で道路等からの高さが1m以上かつ組積造の部分が80cm以上のものである。

▼補助限度額 10万円

※令和4年3月31日までの間において、小学校の通学路に指定されている道路等に面するブロック塀等を撤去する場合の補助限度額は15万円です。

▼申込み・問合せ 産業・都市政策課 市政策係 ☎28・2463

	耐震改修費補助	段階的耐震改修費補助限度額	シェルター整備費補助
	昭和56年5月31日以前に着工された木造住宅		
基準(判定値)	1.0以上(一応安全)にする工事	1段階目 0.7(全壊を防ぐ)以上、1.0未満とする工事	愛知県が認める工法が対象
		2段階目 1.0以上	
補助限度額	100万円	1段階目 60万円	30万円
		2段階目 30万円	

職員採用試験

令和3年4月採用予定の職員を次のとおり募集します。

募集職種	保育士職	
採用年月日	令和3年4月1日	
募集人数	2人	
受験資格	①昭和50年4月2日以降に生まれた方	
	②学校教育法による高等学校以上を卒業した方が令和3年3月末までに短期大学以上を卒業見込みの方	
	③保育士の有資格者が令和3年3月末までに資格取得見込みの方	
試験日・試験内容	第1次試験	7月26日(日) 専門試験、作文試験、性格特性検査、実技試験
	第2次試験	8月25日(火) 予定 面接試験
提出書類	<ul style="list-style-type: none"> ・申込書 ・最終学歴の卒業(見込)を確認できる書類(卒業証明書等) ・返信用封筒(長形3号[120mm×235mm])の封筒に郵便番号・住所・氏名を記入して、84円分の切手を貼ったもの 保育士証の写し(有資格者に限る)	
申込み	7月13日(月)までに役場3階8番窓口総務課総務・人事係に 持参してください 。 郵送の場合は 7月10日(金) までの消印有効です。 郵送先:〒480-0292(所在地記載不要)豊山町総務課総務・人事係	
合格発表日	第1次試験	8月12日(水) 予定
	第2次試験	8月31日(月) 予定
募集要項・申込書の配布	募集要項と申込書は、町のホームページからダウンロードできます。 役場3階8番窓口総務課総務・人事係でも配布します。 郵送を希望する場合は、返信用封筒(A4判が入る大きさの封筒に郵便番号・住所・氏名を記入して、120円分の切手を貼ったもの)を同封の上、請求してください。	
勤務条件	勤務日	月曜日から金曜日まで(祝日及び年末年始を除く) ※配属先により異なることがあります。
	勤務時間	午前8時30分から午後5時まで
	給与	高卒:約160,000円、短大卒:約173,000円、大卒:約193,000円
		※令和2年7月1日現在の給料月額に地域手当を加えたものです。 ※その他、扶養手当、通勤手当、住居手当などの諸手当を条件に応じて支給します。また、期末手当、勤勉手当を年2回(6月、12月)支給します。 ※職務経歴等に応じて増額される場合があります。
福利厚生	愛知県市町村職員共済組合に加入	
問合せ	総務課総務・人事係 ☎28・0395	

Info 自転車用ヘルメットの購入費補助

高齢者と中学生以下の子どもを対象に自転車用ヘルメットの購入費を次のとおり補助します。

▼対象者

町内在住の65歳以上の高齢者と中学生以下の子ども

※中学生以下の子どもの場合、保護者が申請を行ってください。

▼補助金額

ヘルメット購入費用の2分の1(上限は2千円)

▼対象ヘルメット

次の条件をすべて満たすもの

① 町内の店舗において新品で購入したものの

② 次の4つのマークのいずれかがあるもの



▼申請方法

役場3階12番窓口防災安全課で申請してください。必要書類についてはお問い合わせください。

▼申請期限

ヘルメットを購入した日から6か月間

▼問合せ 防災安全課防災安全係

☎28・0355

募集 豊山町の昔の写真を募集

昭和47年に「豊山町史」が刊行されてから、約50年が経過しました。この間、町の道路交通網や景観など町の状況は大きく変化し、新たな歴史が積み重ねられてきました。

豊山町では令和4年の町制50周年に向けて、新たな町史編さんを行っています。「古い写真や資料が家にある」という方は、ぜひ情報をお寄せください。
▼**こんな資料を探しています**

- ・町の公共施設の建設前の写真
- ・国道41号線ができる前の沿道の風景写真
- ・東海豪雨時の写真
- ・20年以上前に開催したまちのイベントや行事の写真

この他にも、資料や写真がございましたら、役場3階10番窓口生涯学習課まで情報をお寄せください。

▼**提出・問合せ** 生涯学習課生涯学習係
☎28・0396

募集 敬老会ボランティア募集

町主催の敬老会の準備等にご協力いただけるボランティアを募集します。

この活動は、「介護支援ボランティアポイント事業」の対象となります。活動に応じて、特典と交換可能なボランティアポイントが付与されます。

ボランティアへの参加を希望される方は事前に地域包括支援センターで登録が

必要となります。詳しくは、お問い合わせください。

敬老会の開催は、新型コロナウイルス感染症の影響等により、変更する場合がありますのでご了承ください。

▼**活動場所** 社会教育センター

▼**募集期間** 7月1日(水)～17日(金)

▼**問合せ** 保険課高齢者・介護係 ☎28・0100 (敬老会) 地域包括支援センター ☎28・0932 (ボランティア登録)

Info 介護用品購入費助成額の確定

家族介護用品購入費助成事業をご利用の方には、支給券をお渡ししています。令和2年度の住民税確定に伴い、非課税世帯と確認できた場合、お持ちの支給券が、正しい助成限度額となるよう、支給券の限度額を変更(追加)します。

対象の方には、7月初旬に通知しますので、お持ちの支給券と通知を持参の上、役場1階3番窓口保険課までお越しください。

▼**申請期限** 7月31日(金)

▼**問合せ** 保険課高齢者・介護係 ☎28・0100

募集 愛知駅伝 選手候補者記録会

平成17年の「愛知万博」のメモリアルイベントとして、愛・地球博記念公園(長久手市)で県内市町村対抗の駅伝競走大会が12月5日(土)に開催されます。

町の選手候補者を決める記録会を次のとおり開催します。

▼**申込資格**

- ① 令和2年9月1日現在豊山町に在住又は在勤している方
- ② 他県又は他市町村居住で、出身中学校が豊山町立豊山中学校の方

▼**締切** 7月3日(金)

▼**申込方法** 募集要項付属の申込書に必要事項を記入して役場3階10番窓口生涯学習課生涯学習係へ提出してください。

募集要項は生涯学習課生涯学習係で配布しています。

- ▼**とき**
- 第1回 7月19日(日) 午前7時30分
 - 第2回 8月16日(日) 午前7時30分 (少雨決行)

▼**ところ** 神明公園散策コース

▼**選考方法** 年齢層別の距離を走ったタイムをもとに、区分ごとに記録の良い方4名を候補者とします。

区分	距離
①小学生男子	1,085m
②小学生女子	1,085m
③中学生男子	2,495m
④中学生女子	2,495m
⑤ジュニア男子	4,610m
⑥ジュニア女子	3,905m
⑦40歳以上	3,905m
⑧一般男子	4,610m
⑨一般女子	3,905m

▼**問合せ** 生涯学習課生涯学習係
☎28・0396

Info とよやまみんなのチャンネル

新型コロナウイルス感染症拡大防止のため中止となった、「お昼のときめきコンサート」をとよやまみんなのチャンネルで放送します。6月放送のものとは違う曲目になっていますので、ぜひご覧ください。

▼**放送期間** 7月1日(水)～15日(水)

▼**問合せ** 生涯学習課生涯学習係 ☎28・0396

募集 町営新築住宅の入居者を募集

町営住宅の入居者を次の要領で募集します。

▼入居資格

現在町内に在住又は在勤し、独立の生計を営んでいる方で市町村税を滞納していない方。その他にも、入居資格がありますので、お問い合わせください。

▼募集概要

▼入居戸数 一戸

▼間取り 3DK(6・6・6帖)

▼家賃 次表のとおり

(単位：円)

入居者の所得月額の合計	家賃
0～104,000	22,200
104,001～123,000	25,600
123,001～139,000	29,300
139,001～158,000	33,000

▼入居予定 9月上旬

▼所得基準 所得月額 15万8千円以下
申込書は7月1日(水)から役場2階7番窓口建設課土木・農政係で配布し、7月15日(水)まで申込みを受付します。募集戸数を超える場合は、公開抽選により決定します。

▼問合せ 建設課土木・農政係 ☎28・0380

Info 下水道工事にご協力を

東栄、中之町、新田町、中之道・神戸地区において、令和3年3月まで下水道工事を行います。

工事期間中は通行止めや片側交互通行等になる区間があります。工事区間は日によって変わりますので、現地案内看板等でご確認ください。

皆様のご理解とご協力をお願いします。

▼工事箇所図

東栄

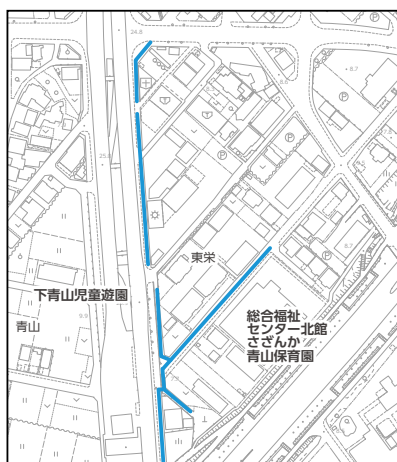

中之町



新田町

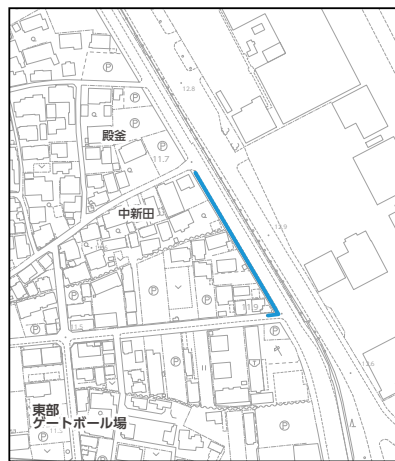

中之道・神戸

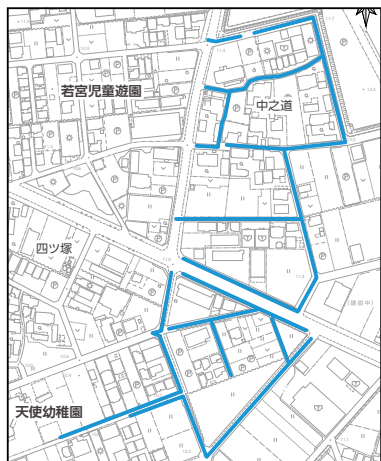

▼問合せ 建設課下水道係 ☎28・0940

Info 排水設備指定工事店の追加

排水設備指定工事店の届出がありましたのでお知らせします。

下水道に接続するための宅地内の排水設備工事は、指定工事店でなければ行うことはできませんのでご注意ください。

▼追加工事店(令和2年6月1日から)
▼株式会社一設備(瀬戸市川西町二丁目)

102番地)

▼株式会社日水建(小牧市小木五丁目4番地)

▼問合せ 建設課下水道係 ☎28・0940

Info イベント広場のご利用を

商工会館西側のイベント広場は、地元商店、地域の活性化を目的とした施設です。フリーマーケットやこども会の行事をはじめとした各種団体の行事に活用いただけます。料金は無料です。

利用を希望する方は、希望日の1年前から前日までに役場2階6番窓口産業・都市政策課でお申し込みください。

▼問合せ 産業・都市政策課 産業・観光係 ☎28・0944

Info 特別定額給付金の申請期限

特別定額給付金の申請がまだお済みでない方は期限までに申請をお願いします。

▼申請期限 8月18日(火)まで(当日消印有効)

▼問合せ 特別定額給付金窓口 ☎28・0855

国民健康保険、後期高齢者医療、各種福祉医療の受給者証等の更新

現在ご使用の国民健康保険及び各種医療制度の受給者証等の有効期限は、7月31日（金）です。

8月1日（土）から使用する新しい受給者証等を交付します。申請書の提出が必要な場合もあります。忘れずに手続きを行ってください。

◆国民健康保険

「70歳から74歳までの方」

①高年齢受給者証
 昨年の所得に応じて自己負担割合を判定し、7月中旬に送付します。

受給者証は70歳に到達した翌月（1日が誕生日の方はその月）から使用するものです。新たに対象年齢に到達される方には、事前に送付します。

②限度額適用・標準負担額減額認定証

昨年の所得に応じて交付できるかどうかを判定し、対象となる方のみ、7月中旬に送付します。

「70歳未満の方」

①特定疾病療養受療証

認定疾病名が「人工腎臓（人工透析）を実施している慢性腎不全」の方は、昨年の所得に応じて自己負担限度額を判定し、受療証を7月中旬に送付します。

②限度額適用認定証
 8月以降も認定証が必要な方は役場1階3番窓口保険課で申請してください。

◆後期高齢者医療

新しい保険証（オレンジ色）を7月中旬に簡易書留郵便で送付します。

限度額適用・標準負担額減額認定証または限度額適用認定証をお持ちの方で、8月1日（土）以降も交付対象になる方には、新しい認定証を7月下旬に送付します。

◆障害者医療・後期高齢者福祉医療

更新手続きのご案内を7月中旬に送付します。郵送または保険課で手続きを行ってください。提出書類を確認後、新しい受給者証を送付します。

▼必要書類 個人により異なりますので、案内文で確認してください。

▼問合せ 保険課国民健康保険・医療係 ☎28・0917

Info 保険税・保険料を決定

今年度分の国民健康保険税、後期高齢者医療保険料及び介護保険料を決定しました。7月中旬に納税（納入）通知書や決定通知書を送付します。

保険税、保険料の徴収は、年金の支給時に年金から天引きする特別徴収と、納

付通知書か口座振替でお支払いいただく普通徴収の二種類の方法があります。

納付方法は、金額や年金の受給状況などによって異なりますので、通知書でご確認ください。

普通徴収の方で口座振替を希望される方は、金融機関であらかじめ手続きが必要ですが、納税（納入）通知書に同封する口座振替依頼書をご利用ください。

今年度は国民健康保険の税率等、後期高齢者医療の保険料率等及び介護保険の保険料率の改定を行いました。詳細につきましては、納税（納入）通知書に同封する案内をご確認ください。

▼問合せ 保険課国民健康保険・医療係 ☎28・0917（国民健康保険税・後期高齢者医療保険料）保険課高齢者・介護係 ☎28・0100（介護保険料）

Info 地空人くんゆるキャラ® グランプリエントリー

地空人くんは今年も「ゆるキャラ®グランプリ」にエントリーしました。

ゆるキャラ®グランプリは、今年で最後の開催となります。最後のグランプリでこれまでの最高得票数を目指します。町民の皆様の応援をよろしくお願いいたします。

▼投票期間 7月1日（水）午前10時～9月25日（金）午後6時

▼投票方法 ゆるキャラグランプリ公式サイト（「ゆるキャラ ちくつじんく」で検索か下記QRコード）から投票

できます。期間中、毎日投票できます。



▼問合せ 総務課企画・情報係 ☎28・0913

8/18 星空ナイトツアー参加者募集

友好交流都市である阿智村との交流を深めるため、星空ナイトツアーの参加者を募集します。

マイクロバスでヘブンスそのらはらへ行き、星空観察をして、豊山町に日帰ります。参加費用として、実費をご負担いただきます。

▼とき 8月18日（火）午後4時～午後11時頃（荒天時は中止）

▼対象者 町内に在住の方

▼定員 6組12名（必ず2人1組でお申し込みください）募集数を超える場合は、公開抽選により決定します。

▼参加費 大人・高校生 3500円、小中学生 2100円（ゴンドラ代を含みます）

▼申込締切 7月31日（金）

▼問合せ 総務課企画・情報係 ☎28・0913

相談

よろず相談

とき 7月15日(水)
午後1時～午後3時
ところ 役場3階会議室3
相談員 人権擁護委員
問合せ 福祉課福祉係 ☎28・0912

消費生活相談

とき 7月1日(水)、7月15日(水)
午後1時～午後3時
ところ 役場3階会議室3
相談員 消費生活相談員
問合せ 産業・都市政策課 産業・観光係 ☎28・0944

心配ごと相談

とき 7月21日(火)
午後1時30分～午後3時
ところ 総合福祉センターしいの木
2階相談室
相談員 民生児童委員
問合せ 社会福祉協議会 ☎29・0002

法律相談

弁護士による無料の法律相談を毎月開催しています。事前の予約(先着順)が必要です。予約状況により来月以降の申込みとなります。
とき 7月15日(水) 午後3時～午後5時
(1人30分程度)
ところ 豊山町役場3階会議室4
対象者 町内に在住か在勤の方(1人2回まで)
予約方法 前日までに電話か役場3階
11番窓口でお申し込みください。
問合せ 総務課総務・人事係 ☎28・6003

いのちの相談

「いのちの電話」(通話無料)
受付時間 毎月10日 午前8時～翌日の午前8時
☎0120・783・556
「名古屋いのちの電話」(通話有料)
受付時間 24時間いつでも
☎052・931・4343
問合せ 福祉課福祉係 ☎28・0912

身体障がい者等相談

とき 7月14日(火)
午前10時～午前11時30分
ところ 総合福祉センター
しいの木2階 相談室
☎39・0776 (電話相談可)
相談員 身体障がい者相談員 知的障がい者相談員
問合せ 福祉課福祉係 ☎28・0912

障がい者就業相談(要予約)

とき 月曜日～金曜日(祝日除く)
午前8時30分～午後5時15分
ところ 役場1階 相談室
相談員 尾張中部障がい者就業・生活支援センター職員
問合せ 福祉課福祉係 ☎28・0912

母子家庭自立支援・就業相談

とき 7月14日(火)
午前10時～午後3時30分
ところ 役場1階 相談室
相談員 愛知県母子自立支援員
問合せ 福祉課福祉係 ☎28・0912

女性相談(要予約)

とき 7月16日(木)
午前10時～午後3時30分
ところ 役場1階 相談室
相談員 愛知県女性相談員
問合せ 福祉課福祉係 ☎28・0912



Info
名古屋北名古屋工場
(ごみ処理施設)の稼働開始

7月1日から名古屋北名古屋工場が新たに稼働します。この工場は、名古屋市、北名古屋衛生組合、北名古屋及び豊山町が共同事業者としてごみ処理の広域化の推進を図ることを目的として建設されました。

今後ごみはそれぞれが責任を持ってルールを守って処理し、ごみ減量・リサイクルの推進に努めてください。

小型充電式電池やモバイルバッテリーをごみや資源の収集に出すと、ごみ収集車や工場で火災が起きる原因となります。

このマークがついた電池などが目印です。

ごみや資源に出さずに、お近くの回収拠点(電気店など)にお持ち込みください。回収拠点は一般社団法人JBR Cのホームページで検索できます。

▼問合せ 住民課
環境保全係
☎28・0916



Info
社会を明るくする運動

「社会を明るくする運動」は、罪や非行の防止と罪を犯した人たちの更生について理解を深め、それぞれの立場において力を合わせ、犯罪や非行のない明るい社会を築こうとする全国的な運動です。

犯罪や非行を防止し、罪を犯した人や非行をした少年の更生を支え、人々が支え合って生きていく明るい地域づくりに参画することが重点目標になっています。

今年度は、新型コロナウイルス感染症拡大防止のためパレードと映画上映を中止します。

Info
健全な財政状況を維持

▼問合せ 福祉課福祉係 ☎28・0912
新地方公会計制度に基づき、平成30年度決算における財務四表を作成し、本町の財政状況を検証したところ、各数値はともに健全であるという結果となりました。
今後も自主財源の確保や町有資産の有

寄附御礼

マスク 450枚
町立保育園への寄附
名古屋空港ロータリークラブ 様
マスク 1000枚
豊山町への寄附
株式会社アイネクション 様
マスク 1000枚
豊山町への寄附
カーブスエアポートウォーク名古屋 様

効活用に努め、引き続き健全な財政運営を行います。

詳細な分析結果は、町ホームページで公表しています。

▼問合せ 総務課財政・管財係 ☎28・0939

8020（ハチ・マル・ニイ・マル）運動は「80歳になっても20本以上自分の歯を保とう」という運動です。町では、8020を達成された方に対して表彰を行います。

令和3年3月31日までに80歳以上になる方で、ご自身の歯が20本以上ある方は保健センターにご連絡ください。以前に表彰されたことがある方は除きます。

応募には歯科健康診査報告書が必要です。

次の①から③のいずれかの方法で報告書をお受け取りください。

①町内の歯科医院で歯科健診を受ける方

歯科医院より推薦を受けることができます。8月21日（金）までに町内の歯科医院を受診してください。

②町外の歯科医院で歯科健診を受ける方

受診する前に保健センターで歯科健康診査報告書を受け取り、歯科医院で記入を依頼してください。歯科健康診査報告書は、8月28日（金）までに保健センターへ提出してください。

③町の集団歯科健診を受ける方

8月26日（水）～8月28日（金）に保健センターで実施する集団歯科健診（無料）を受診してください。その場で報告書を発行します。

※集団健診は新型コロナウイルス感染症の流行状況によって、中止等の変更が生じる場合があります。

高齢者の健康

事業名	とき	対象	ところ
高齢者の健康・ 認知症・介護 電話相談	平日 午前8時30分～午後5時15分	65歳以上の方とその家族	地域包括支援センター あおぞら ☎28・0932
健康ほっとサロン 予約不要	7月14日（火）、21日（火） 午後2時～午後3時	60歳以上の方	総合福祉センター ひまわり
元気はつらつサロン 要予約	7月1日（水）、8日（水）、 15日（水）、22日（水）、29日（水） 午後1時30分～午後2時30分	65歳以上の方	総合福祉センターしいの木 申込先：社会福祉協議会 ☎29・0002
うたごえクラブ 予約不要	7月9日（木） 午前10時～午前11時	60歳以上の方	総合福祉センター ざざんか
オレンジカフェしいの木 予約不要	7月27日（月） 午後1時30分～午後3時	認知症の方やその家族、 その他の住民の方	総合福祉センター しいの木
まちかど健康長寿教室 予約不要	7月7日（火） 午後1時30分～午後3時	65歳以上の方	保健センター
	7月17日（金） 午前10時～午前11時30分		富士学習等供用施設

※サロン及び教室に参加される方は、事前に自宅で検温し、マスクを着用してきてください。

包括支援センターあおぞらだより

オーラルフレイルの予防

オーラルフレイルとは、口の中の状態が悪くなり、嚙んだり飲み込んだりする機能が衰えることをいいます。

暑さが続くと、食べるものがアイスクリームや麺類などに偏り、固いものを食べなくなる傾向があります。また、自粛生活により会話で口を動かす機会が減ったり、外出しないからといって歯磨きを怠ったりしていると、歯や口の状態が次第に悪化してしまいます。

オーラルフレイルを放っておくと、口腔機能のみならず全身機能の低下にまでつながります。日頃から気をつけ、予防に努めることが大切です。

こんな人は要注意

- むせる、食べこぼす
- 食欲がない、少ししか食べられない
- 柔らかいものばかり食べる
- 滑舌が悪い、舌が回らない
- 口が渇く、においが気になる
- 自分の歯が少ない、あごの力が弱い

▶特に気をつけたいポイント

1. 口の中を清潔にしてください

毎食後の歯磨きが基本です。入れ歯を使っている方は、はずして磨いてください。

2. 口まわりの筋肉を保ってください

しっかり噛んで食べることが大切です。また、外出が難しくても、電話を活用して会話を増やしたり、歌を歌ったりして、積極的に口を動かしてください。

3. 定期的に歯科でチェックしてください

自分の状態を把握し、かかりつけの歯科医から適切なアドバイスを受けることが効果的です。

▶お知らせ

7月18日（土）に予定していましたが「映画『毎日がアルツハイマー』上映会」は、開催延期となりました。開催時期が決まりましたら改めてお知らせします。

▶問合せ 地域包括支援センターあおぞら ☎28・0932

新型コロナウイルス感染症対策のため、広報に掲載されているイベントなどの開催について変更されることがあります。また、公共施設の利用について、臨時に閉館などを実施することがあります。最新の情報は、町ホームページをご確認いただくか、各問合せ先にお問い合わせください。

来所される方は、来所前の体温測定、マスクの着用、手洗い、咳エチケット等の感染防止にご協力をお願いします。来所される方や同居のご家族に発熱や咳等の症状があるときは来所をご遠慮ください。

相談・健康づくり

事業名	とき	内容
成人健康相談 要予約	7月22日(水) 午後1時～午後2時30分	保健師による健康相談 対象者：住民の方
こころの健康相談 要予約	7月10日(金) 午前10時～正午	臨床心理士によるこころの健康相談 対象者：住民の方

健康診査・がん検診

事業名	とき	対象・持ち物	費用	指定医療機関
特定健康診査 要予約	12月 末 まで	対象者： 39歳～74歳の方で 町国民健康保険に 加入している方 持ち物：保険証・受診券	無料	杉山医院 とよ山内科クリニック わかばファミリー クリニック N.キッズレディース クリニック および北名古屋市・ 清須市の指定医療機関
大腸がん検診 要予約		対象者： 40歳以上の方 持ち物： 保険証・印鑑	300円	
肺がん検診(X線検査) 要予約 <small>※65歳以上の方は結核検診を兼ねています</small>		対象者： 50歳以上の方 持ち物： 保険証・印鑑	無料	
前立腺がん検診 要予約		対象者： 30歳以上の女性 持ち物： 保険証・印鑑	400円	杉山医院 とよ山内科クリニック わかばファミリークリニック
胃がん検診(内視鏡検査) 要予約		対象者： 20歳以上の女性 持ち物： 印鑑、保険証	3,000円	
骨粗しょう症検診 要予約		対象者： 30歳以上の女性 持ち物： 保険証・印鑑	400円	
子宮がん検診 予約不要	令和3年 2月 末 まで	対象者： 20歳以上の女性 持ち物： 印鑑、保険証	頸部：1,300円 体部：800円 <small>(医師が必要と認めた方のみ) ※30歳～40歳の方はHPV (ヒトパピローマウイルス)検査 も同時に受けられます。(無料)</small>	小林産婦人科 藤の花レディースクリニック

※対象年齢は令和2年4月1日現在の年齢です。

※令和2年4月1日時点70歳以上の方は検診料が無料です。

※町住民税非課税世帯、生活保護世帯、障害者医療受給者、後期高齢者医療受給者の方は検診料が無料です。

検診を受ける場合は事前に保健センターで手続きをしてください。

風しん抗体検査・定期予防接種

事業名	とき	対象	費用	実施機関
風しん 抗体検査	令和4年 3月 末 まで (3年間)	昭和37年4月2日～昭和54年4月1日生まれの男性	クーポン券持参で抗体検査・予防接種とも無料で受けることができます。 <small>※今年度は昭和37年4月2日～昭和47年4月1日生まれの男性にクーポン券を郵送しています。 ※昭和47年4月2日～昭和54年4月1日生まれの方に昨年度郵送したクーポン券は令和3年3月末日まで利用できます。郵送したクーポン券をそのまま医療機関等でご利用ください。</small>	杉山医院、N.キッズレディースクリニック、とよ山内科クリニック、わかばファミリークリニック他協力医療機関等(厚生労働省ホームページ「風しんの追加対策」でご確認ください) <small>※抗体検査は、職場の事業所健診等でも受けることができます。</small>
定期風しん 予防接種		抗体検査の結果、抗体が不十分と判断された昭和37年4月2日～昭和54年4月1日生まれの男性		

児童センター・児童館 情報



● しいの木児童センター ☎ 39・0114

行事名	とき	対象・定員・申込みなど
もぐもぐ	7月1日(水) 午前10時30分～	乳幼児親子 受付中 *要予約20組まで
ドミノにチャレンジ	7月4日(土) 午後1時30分～	小学生
風船バレーボール	7月11日(土) 午後1時30分～	小学生
ぐんぐん	7月13日(月) 午前10時30分～	乳幼児親子 7/1から受付開始 *要予約20組まで
にこにこ	7月16日(木) 午前10時30分～	乳幼児親子 7/1から受付開始 *要予約20組まで
工作あそび(紙パックで作ろう)	7月18日(土) 午後1時30分～	小学生
工作あそび(手作り楽器)	7月25日(土) 午後1時30分～	小学生

● ひまわり児童館 ☎ 39・3600

行事名	とき	対象・定員・申込みなど
きらきら	7月3日(金) 午前10時30分～	乳幼児親子 受付中 *要予約15組まで
工作あそび(七夕かざり作り)	7月4日(土) 午前10時30分～	小学生
工作あそび(かんたん万華鏡作り)	7月11日(土) 午前10時30分～	小学生
のびのびっこ	7月15日(水) 午前10時30分～	乳幼児の保護者 *子どもも参加可 *要予約10組まで 7/1から受付開始
工作あそび(スライム作り)	7月18日(土) 午前10時30分～	小学生
工作あそび(うちわ作り)	7月25日(土) 午前10時30分～	小学生

● さざんか児童館 ☎ 28・2088

行事名	とき	対象・定員・申込みなど
べびーたち	7月2日(木) 午前10時30分～	乳幼児親子 受付中 *要予約10組まで
おはなし会	7月4日(土) 午前10時～	小学生
ぼかぼか	7月7日(火) 午前10時30分～	乳幼児親子 7/1から受付開始 *要予約10組まで
Let's Try	7月10日(金) 午前10時30分～	乳幼児親子 7/1から受付開始 *要予約10組まで
Wall art	7月11日(土) 午後1時～	小学生
リトミック	7月14日(火) 午前10時～	乳幼児親子 7/1から受付開始 *要予約10組まで
HAPPYDAY / 子育て相談	7月17日(金) 午前10時30分～	乳幼児親子 7/1から受付開始 *要予約10組まで
工作教室	7月18日(土) 午前10時～	小学生
将棋大会	7月25日(土) 午前10時～	小学生
誕生日会	7月30日(木) 午後3時30分～	小学生

● 子育てに関する相談窓口

種類	とき	ところ	相談員	問合せ
保育園 子育て相談	月曜日～金曜日(祝日除く) 午前10時～午後3時	各保育園	町保育士	豊山保育園 ☎ 28・2888 富士保育園 ☎ 28・3459 青山保育園 ☎ 28・3562
家庭教育相談	・相談内容に応じた相談窓口を紹介いたします。・子育てに関する相談にも応じます。 ・県内で活躍する相談員が家庭教育に関する様々な情報を提供します。 お気軽にお越しください。			
	7月15日(水) 午後1時～午後3時	役場3階会議室3(よろず相談会場内)	町内在住の子育て ネットワーク	生涯学習課生涯学習係 ☎ 28・0396
家庭児童相談	7月17日(金) 午後1時～午後3時	保健センター 2階研修室	愛知県家庭相談員	保健センター ☎ 28・3150 要予約
教育相談	月曜日から金曜日(祝日除く) 午前9時～午後4時 ☎ 0120・28・7867	新栄学習等供用施設	豊山町教育相談員	学校教育課学校教育係 ☎ 28・2211

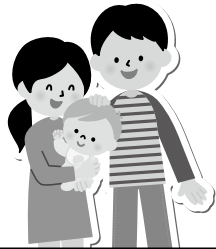

子育てひろば

子育てに関する情報をお届けします。

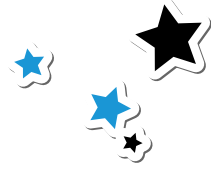

新型コロナウイルス感染症対策のため、広報に掲載されているイベントなどの開催について変更されることがあります。また、公共施設の利用について、臨時に閉館などを実施することがあります。最新の情報は、町ホームページをご確認いただくか、各問合せ先にお問い合わせください。来所される方は、マスクの着用、手洗い、咳エチケット等の感染防止にご協力をお願いします。来所されるお子さんや保護者の方は来所前の体温測定をお願いします。来所される方や同居のご家族に発熱や咳等の症状があるときは来所をご遠慮ください。

子育て支援ピックアップ

7/22 ファミリー・サポート・センター講習会 **「離乳食・幼児食のお話」** 管理栄養士 三輪 敦子 先生

離乳食スタートから幼児食まで基本なお話を中心に、質疑応答の時間も設けます。サポートされる方はもちろん、若いママもパパも、おばあちゃんも、どなたでもお気軽にご参加ください。

▶とき 7月22日(水) 午前10時～午前11時30分(予定) ▶ところ 総合福祉センター南館ひまわり 1階プラザ

▶定員 10名(託児あり・要予約) ▶申込締切 7月17日(金)

▶申込み・問合せ ファミリー・サポート・センター ☎39・0060

保健センター情報 ☎28・3150

● 妊婦・産婦向け

事業名	とき	内容
母子手帳交付 予約不要	毎週月曜日 午前8時30分～正午 ※ご都合の悪い方は事前にご連絡ください。	母子手帳交付、妊婦健康相談 対象者：妊婦 持ち物：妊娠届出書、マイナンバーカードか通知カード
妊婦相談 要予約	毎週月曜日 午前8時30分～正午	助産師、保健師による相談 対象者：母子手帳交付済みの妊婦の方 持ち物：母子手帳
ニューファミリー教室 要予約	7月29日(水) 午前10時～正午	「赤ちゃんとの生活について知ろう」 対象者：妊婦とその夫 持ち物：母子手帳 ※先輩ママとの交流会は中止とさせていただきます。

● 乳幼児向け

事業名	とき	内容
あかちゃん相談 要予約	7月29日(水) 午後1時30分～午後3時	助産師による相談、保健師による相談、交流会 対象者：生後6か月までの乳児 持ち物：母子手帳、タオル2枚(助産師による相談希望の方のみ)
こども健康相談 要予約	7月17日(金)、30日(木) 午前9時30分～午前10時30分受付	身体計測、保健師、助産師、栄養士による健康相談 対象者：乳幼児と保護者 持ち物：母子手帳
あかちゃん広場 要予約	7月29日(水) 生後4か月～8か月の方： 午前10時～午前10時30分 生後9か月～12か月の方： 午前11時～午前11時30分 各回定員15組	「親子で遊ぼう！」 対象者：生後4か月から12か月までの乳児と保護者 ※新型コロナウイルス感染症拡大予防のため、 月齢ごとに時間を分けて実施します。 持ち物：バスタオル1枚
食育ひろば 予約不要	7月21日(火) ※すくすく相談歯科健診と同時実施	希望者の方に個別に栄養相談を行います。 集団でのお話は中止とさせていただきます。
乳幼児健診	3か月児健診	7月21日(火) 指定された時間にお越しください 対象者：対象者の方に個別に通知しています 持ち物：母子手帳、アンケート、バスタオル1枚
	2歳児 すくすく相談・歯科健診	7月21日(火) 指定された時間にお越しください 対象者：令和2年3月の出生者 持ち物：母子手帳、アンケート、バスタオル1枚
	2歳6か月児 すくすく相談・歯科健診	7月21日(火) 指定された時間にお越しください 対象者：平成30年6月～平成30年7月の出生者 持ち物：母子手帳、アンケート、タオル
	3歳児健診	7月16日(木) 指定された時間にお越しください 対象者：平成29年6月～平成29年7月の出生者 持ち物：母子手帳、アンケート、視力聴力検査結果票、検尿

● 妊娠希望の方

予防接種				
事業名	とき	対象者	接種方法	接種場所
風しん 予防接種 要予約	令和3年3月 31日(水) まで	・妊娠を予定、希望している女性とその夫 ・妊婦の夫 ※風しんの罹患歴がなく、風しん予防接種を受けたことがない方に限ります。	医療機関にご予約の上、お出かけください。 費用：無料	杉山医院・N.キッズレディースクリニック・ とよ山内科クリニック・わかばファミリー クリニックおよび北名古屋市、清須市の 指定医療機関

情報コーナー

県などの情報をお知らせします

新型コロナウイルス感染症対策のため、広報に掲載されているイベントなどの開催について変更される場合があります。また、施設の利用について、臨時に閉館などを実施することがあります。最新の情報は、各問合せ先にお問い合わせください。

お知らせ 年金保険料の免除制度

国民年金の保険料を納めることが困難な方向けに免除又は猶予制度があります。保険料が未納のままだと、老後の年金や、障害年金等の受給資格が得られない場合があります。納付に困ったら、お早めにご相談ください。

●免除には申請が必要です

令和2年度分の免除申請は7月から受付します。過年度分については、申請日から2年1か月遡って申請することができます。

新型コロナウイルス感染症の影響により収入が減少した方向けの免除申請の免除対象期間は、令和2年2月分からです。

①申請免除

本人・配偶者・世帯主の所得に応じて全額免除、4分の3免除、半額免除、

4分の1免除ができます。

②納付猶予

50歳未満の本人と配偶者の所得が一定以下の方は、保険料の納付を猶予できます。

③学生納付特例

本人の所得が一定以下の学生は、在学期間中の保険料の納付を猶予できます。

●未納より有利です

免除等を申請した期間が承認されれば、年金を受給するための資格期間に反映されます。なお、免除が承認された期間は、減額はあるものの老齢基礎年金額にも反映されます。

●追納をおすすめします

生活にゆとりができた場合、10年以内なら、追納することによって老齢基礎年金を満額に近づけることができます。ただし、追納額は当時の保険料に一定の加算割合が追加されます。

▼申請に必要なもの

- ・マイナンバーが確認できる書類（マイナンバーカード・通知カード等）
- ・本人確認書類
- ・印鑑
- ・離職票等の写し（失業等により免除申請される方）
- ・在学証明書又は学生証（学生納付特例制度の申請をされる方）

※新型コロナウイルス感染症の影響により収入が減少した方は、窓口で所得の申立書の記入が必要です。

※本人以外が申請される場合は委任状の

ほかに、代理人の本人確認書類が必要になります。

▼問合せ 名古屋西年金事務所 ☎05

2・524・6855 町住民課住民・年金係 ☎28・0966

お知らせ 熱中症と 新型コロナウイルスの予防を

新型コロナウイルス感染症の流行と熱中症の季節が同時に訪れる、誰も経験したことがない夏になります。そこで新型コロナウイルスに注意しつつ、熱中症を予防する対策を紹介いたします。

- ①放熱しやすい服を着る。
- ②冷たいペットボトルを体の表面の太い血管が通っている首、わき下、太ももの付け根に当てる。
- ③こまめに水分と塩分を補給する。（塩あめ、経口補水液、スポーツドリンクなど）
- ④暑いと感じたらエアコンを使い、湿度が高くならないように調節する。また、密閉・密集・密接な室内では換気とマスクの着用をする。

気温と湿度の高い中でマスク着用は要注意です。適宜マスクをはずして休憩をとるようにしてください。

発熱と意識障害が見られる場合や、発熱と呼吸器症状や全身倦怠感の症状があり動けない場合は、すぐに119番通報をして救急車を呼んでください。

熱中症は新型コロナウイルス感染症と

違い、正しく予防することで、防ぐことができます。医療体制を守るため、一人ひとりが予防を心がけてください。

▼問合せ 西春日井広域事務組合消防本部予防課 ☎22・4954

お知らせ 「持続化給付金」相談窓口を開設

町商工会では、持続化給付金の電子申請をサポートする相談窓口を開設します。感染拡大防止のため予約制となります。申請サポートが必要な方は事前に商工会へお問い合わせください。

▼日時 7月1日（水）～31日（金）午前9時～午後5時

▼場所 豊山町商工会館

▼申込み・問合せ 豊山町商工会 ☎28・3800 FAX 29・1183

7/16 不動産無料相談

不動産に関する取引と悩みごとに関する相談に応じます。秘密は厳守します。

▼とき 7月16日（木）午後1時～午後4時

▼ところ 北名古屋市社会福祉協議会本所1階相談室

▼問合せ 公益社団法人愛知県宅地建物取引業協会 西尾張支部 ☎0586・

81・3344 FAX 0586・81・3354

自衛官募集

採用種目	自衛隊 一般曹候補生	自衛官候補生	海上自衛隊 航空学生	航空自衛隊 航空学生
試験期日	第1次試験 9月18日(金)～20日(日) のうち指定する1日 第2次試験※ 10月9日(金)～14日(水) のうち指定する1日 ※1次試験合格者のみ行います。	受付時にお知らせします。	第1次試験 9月22日(火・祝) 第2次試験※ 10月17日(土)～22日(木) のうち指定する1日 ※1次試験合格者のみ行います。 第3次試験※ 11月中旬～12月中旬 ※2次試験合格者のみ行います。	
応募資格	18歳以上33歳未満の方		18歳以上 23歳未満の方	18歳以上 21歳未満の方
	※年齢の起算日については、下記連絡先にお問い合わせください。			
受付期間 (締切日必着)	7月1日(水)～9月10日(木) (締切日必着) ※自衛官候補生は、年間を通じて行っています。			
採用期日	令和3年3月下旬～4月上旬 ※自衛官候補生は、受付時にお知らせします。			
申込み・問合せ	自衛隊愛知地方協力本部 小牧分駐所 ☎73・2190 https://www.mod.go.jp/pco/aichi/ 町内募集相談員 熊沢直紀 ☎28・0098			

エアポート★インフォメーション

空港周辺施設のイベントや行事をお知らせします。

名古屋空港ターミナルビル

★県営名古屋空港 ミニギャラリー★

『七夕笹飾り』開催中

▶とき ～7月7日(火)

七夕の笹と短冊を空港ロビーにご用意します。

皆さまの願いの込められた短冊は、ギャラリー終了後

「多奈波太神社」でご祈禱を受けます。

イベント参加は無料です。

※今後の状況によりイベントの変更・中止の可能性があります。

ミニギャラリーの最新情報は、
名古屋空港ホームページをご確認ください。

また空港をご利用の際は、航空機やバスの運行状況、店舗や施設の営業時間等の最新情報を各社HP等でご確認の上お越しく下さい。新しい生活様式等のマナーを守ったご利用にご協力をお願いいたします。

▶問合せ 名古屋空港総合案内所 ☎28・5633

▶駐車場に関する問合せ

県営名古屋空港管理事務所 ☎29・1600

あいち航空ミュージアム

★特別企画展「日本の翼 YS-11展」★

▶とき 8月31日(月)まで

▶会場 1階展示機YS-11付近

★第2回フォトコンテスト作品展示★

▶とき 8月31日(月)まで

▶会場 1階「飛行の教室」入口付近

夏休みイベント多数開催予定!

7月18日(土)～8月31日(月)

内容など、詳しくはWEBサイトへ

▶問合せ あいち航空ミュージアム

☎39・0283

☎29・2011



7月以降の生涯学習講座について



以下の講座は**中止**となりましたのでご注意ください。

NO	イベント名	日程	時間	場所
5	スピードクッキング	7/21、8/18、9/15	10:00～ 12:00	社会教育センター 料理教室
14	親子パン教室	7/4	10:00～ 13:00	社会教育センター 料理教室
15	楽しく学ぼう キッズ英会話	7/29、7/30、7/31	10:30～ 11:30	社会教育センター 研修室1
16	中部大学 連携講座	8/20	9:00～ 12:00	中部大学
18	児童体操教室	7/7、7/14、8/18、8/25、 9/1、9/8、9/15、10/6、 10/13、10/20、11/10、 11/17、12/1、12/8	16:30～ 17:30	社会教育センター アリーナ (片面)

その他の講座については**7月以降開催**します 



毎年、様々なジャンルの生涯学習講座を開催しています。新型コロナウイルスの影響もあり、一部中止した講座もありますが、まだ定員に余裕があり7月以降開催予定の講座があります。ぜひ、ご参加ください。

2020
7月

スクールホットライン

令和二年度 新たなスタート

From 新栄小学校

五月下旬の分散登校を経て、六月二日（月）から本格的に令和二年度の学校生活が始まりました。「三つの密」を避け、マスクをしたり、友だちとの距離を取ったりする「新たな生活様式」がスタートしました。

学校再開直後は、これまでの学校生活との違いに戸惑い、緊張した様子の児童たちでしたが、登下校、授業、給食、清掃、休み時間など場面ごとの過ごし方や、人との接し方に慣れてくると、マスクの下の表情もだんだん明るく、柔らかくなってきました。



小学校では、今年度から新学習指導要領が全面实施となりました。グループ学習など、今はできない活動もありますが、「ピンチ」を「チャンス」ととらえ、指導方法を工夫していきたいと思えます。近い将来、児童一人一台のタブレットPCが配置されていくでしょう。ICT機器をどのように活用すれば、自分の考えを伝え合い学び合う活動を支え、一人一人が自分の学びの深まりを実感できるような授業にすることができているのか、実践研究を進めていきたいと考えています。

新しい生活様式

一人ひとりの基本的感染対策 感染防止の3つの基本

身体的距離の確保

マスクの着用

手洗い

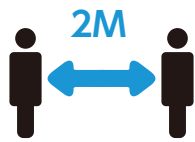

人との間隔は、できるだけ2Mあける



遊びに行くなら、屋内より屋外を選ぶ

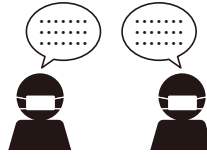

会話をする際は、可能な限り真正面を避ける



感染流行地域からの移動は控える



旅行・出張はひかえめに



外出時、屋内でも会話するときはマスクを症状がなくてもマスクを着用



家に帰ったらまず手や顔を洗う



手洗いは30秒程度、水と石けんを使って丁寧に



発症した時の為、誰とどこで会ったかメモを



地域の感染状況に注意する

あなたと大切な人の命を守るために、新しい生活様式を実践してください。

わいわいプラザ

これから開催されるイベントや、スポーツなどの大会結果、その他、町民活動を行う団体からのお知らせなどをお届けします。

新型コロナウイルス感染症対策のため、広報に掲載されているイベントなどの開催について変更されることがあります。また、公共施設の利用について、臨時に閉館などを実施することがあります。最新の情報は、町ホームページをご確認いただくか、各問合せ先にお問い合わせください。

お知らせ

町民体育大会 開催中止

豊山町民体育大会実行委員会は新型コロナウイルス感染拡大につながる懸念があることから、「第49回豊山町民体育大会」の開催を中止しました。

皆様のご理解と来年の「豊山町民体育大会」開催にご支援とご協力をいただきますようお願いいたします。

問合せ 豊山町民体育大会実行委員会事務局(生涯学習課生涯学習係)

☎28・0396

参加者募集

長距離走教室

新型コロナウイルス感染拡大防止のため中止となっていた「長距離走教室」の初回を次のとおり開催します。

その他詳細は「生きがいタウン51号」をご覧ください。

とき 7月18日(土)
午前9時30分

ところ 豊山グランド

問合せ 生涯学習課生涯学習係

☎28・0396

お知らせ

豊山にじいろ食堂

食を通じ、「子どもと地域の交流の架け橋」となる場所の提供を目的として、豊山にじいろ食堂が開催されます。

今回は、新型コロナウイルス感染症拡大防止のため、定例の開催とは異なり、レトルト食品の配布を行います。

事前の予約は必要ありません。ぜひ親子でお越しください。

とき 7月26日(日) ※雨天決行

受付 午前11時～正午

ところ 豊山グランド南側町道付近

内容 1名につきレトルト食品1

セットを配布します。

(100セットまで用意しています。)

その他 今回は、生活協同組合(コープ)の活動は除きます。

主催 豊山にじいろ食堂代表

伊藤章代

問合せ 福祉課福祉係

☎28・0912

お知らせ

スカイプール休場

新型コロナウイルス感染拡大の防止のため、7月4日(土)から開場を予定していましたが令和2年度の豊山スカイプールは休場します。プールを楽しみにしていた皆様には誠に申し訳ございませんが、ご理解のほどよろしくお願いいたします。

問合せ 社会教育センター

☎28・5335

参加者募集

絵本で子育て楽しみませんか?

0歳から就園前の小さなお子さんとその保護者を対象に、絵本を使った子育てに役立つ公演を行います。

新型コロナウイルス感染拡大防止の観点から定員を設けましたので、事前に生涯学習課までお申し込みください。

とき 7月8日(水)

午前10時～午前11時

ところ しいの木児童センター

入場料 無料

定員 18名

講師 清水美智子氏

申込み 生涯学習課生涯学習係

問合せ ☎28・0396

豊山俳句クラブ

青山克己 選

街路樹の枝先光る五月かな

坪井昭子

知らぬ間に声の遠のくわらび狩り

東海林宗義

いつまでも無言でありし葱坊主

杉浦みどり

雨あがり雫きらめく蜘蛛の糸

水野眞弓

囁りと思へる子らの遊び声

石黒貴代子

透明なグラスに浮かぶさくらんぼ

青山とも子

春風にそうつと二人で咳をする

谷崎 琴

屋根神を祀る町並夕つばめ

岡島 齋

花桐や哀しいほどの青き空

高木須磨子

ふと外へそらす視線に花水木

山下敬太

故郷のヒトツバタゴのことなどなど

黒澤裕子

逆さまに椅子積み上げて祭あと

田村多喜子

往来の絶えて侘し春満月

坪井径子

孤独なる時をまぎらす屋の蝶

青山克己

豊山歌壇

水野笑子 選

陽を抱きてずつしり重き白菜を両手に受くれば土の香立ちぬ

小出寿枝

桜まつり中止の公園に屋台なく漫ろ

歩きの花見もよしと

中澤芳子

米寿祝終へて若葉の庭に立ち青空仰ぐ

柴田満枝

夢と消ゆ弘前城の桜木のキャンセル

の日は悲しむ許り

山田 米

春爛漫黄蝶も狭庭に纏れ舞ふ穏やかなれる春をと祈る

一柳千鶴子

四月から吾もスマホのデビューなる

不安のあるも楽しみ多し

梅の花散りて若葉の萌え初めぬ堅き

幹割り芽吹く強さよ

荒川昌枝

虫食ひの枝も冬越し若葉萌え明るむ

夕暮れて十三夜の月のぼり来るなぜ

か思ひぬ遠きふるさと

渡辺トヨ子

書き初めし幼少の頃の新鮮さ頭に残

しみて今日も墨する

知らぬ字の限りを思ひささやかにと

きめきの時出会ふよしとす

水野笑子

休館

資料整理のため、7月31日（金）は、図書室をお休みします。

新刊



児童書

うりのつくるくるくる (幼児向け)

田島 征三 作 (光村教育図書)

おじいさんが、うりの種を「ぺっ」と出したよ。やがて芽が出て…。支えあい、響きあういきものたちの命のうたを鮮やかに描く。2020年国際アンデルセン賞画家賞ノミネート、田島征三の世界観がぎゅっとつまった本。



一般書

高たんぱく質レシピ151

主婦の友社 編 (主婦の友社)

たんぱく質をしっかりとって、筋肉量が増えれば、基礎代謝が上がって太りにくくなる。塩麹鶏ハム、豚肉の南蛮漬け、さばそぼろ丼、ピリ辛豆腐など、1品でたんぱく質を15g以上とれるレシピを豊富に紹介する。

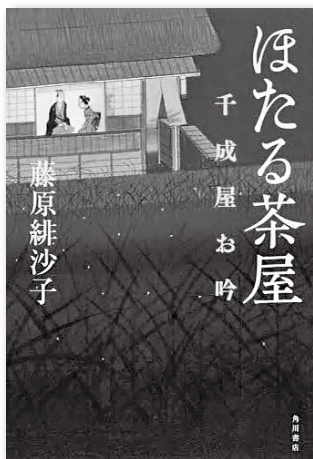

一般書

ほたる茶屋

藤原 緋沙子 著 (KADOKAWA)

日本橋で「千成屋」の看板を掲げ、御府内のよろず相談を引き受ける女将・お吟。窮地に立つ人の切なる想いに、彼女は応えることができるのか…。人情味溢れる時代小説。



一般書

激甚気象はなぜ起こる

坪木 和久 著 (新潮社)

豪雨、台風、猛暑、豪雪。気象庁が「命にかかわる非常事態」と表現する激甚気象はなぜ起こるのか？列島の「空」で何が起きているのか？気象学の第一人者が最新の研究結果をもとに解き明かす。

令和元年10月12日に日本へ上陸した台風19号によって関東と東北に甚大な被害がでた。各地で堤防が決壊し、土砂崩れが起きたことから、多くの人が避難所生活を強いられるから実はまだ1年も経っていない。もしも今年、同じことが起きたらどうなるのか▼フィリピンでは5月19日に台風1号が上陸し、多くの人が被害をうけた。フィリピン政府は自宅避難を呼びかけ、避難所が密にならないように教会などを避難所に指定して避難者を分散する対策を取った。フィリピン政府は避難者に対して密にならないように呼びかけたが、あまり上手くいかなかったようである。暴風雨が来ているときに、密になるので避難所から出てくたさいは言えないからである▼特集でお伝えした避難所での新型コロナウイルス対策は、避難所入所前に問診や検温をすることで感染の疑いのある方を分けて保護することになっている。分離がきちんと行われていれば、ウイルスの感染拡大は止められると考えられている。それが上手くいかかどうかは、町民の皆様のご協力にかかっており、改めて皆様に秩序ある避難行動をお願いしたい。

編集後記

日	月	火	水	木	金	土
28	29	30	1 元気はつらつサロン (しいの木) 消費生活相談 ②不燃ごみ	2 ①不燃ごみ	3 ②可燃ごみ	4 ①可燃ごみ
5 園小島歯科医院 (清須市) 052-400-3113	6 母子手帳交付 妊婦相談 ②可燃ごみ	7 まちかど 健康長寿教室 (保健センター) ①可燃ごみ	8 元気はつらつサロン (しいの木) ②資源分別収集	9 うたごえクラブ (さざんか) ①資源分別収集	10 こころの健康相談 ②可燃ごみ	11 ①可燃ごみ
12 園なごみ歯科 (北名古屋市) 0568-26-1753	13 母子手帳交付 妊婦相談 ②可燃ごみ	14 健康ほっとサロン (ひまわり) 身体障がい者等相談 母子家庭自立支援・ 就業相談 ①可燃ごみ	15 元気はつらつサロン (しいの木) 法律相談 よろず相談 消費生活相談 家庭教育相談 ②不燃ごみ	16 3歳児健康診査 女性相談 ①不燃ごみ	17 こども健康相談 家庭児童相談 まちかど 健康長寿教室 (富士供用施設) ②可燃ごみ	18 ①可燃ごみ
19 園後藤歯科 (北名古屋市) 0568-23-7337 紙資源分別収集	20 母子手帳交付 妊婦相談 ②可燃ごみ	21 すくすく相談・歯科健診 食育ひろば 3か月児健診 健康ほっとサロン (ひまわり) 心配ごと相談 ①可燃ごみ	22 成人健康相談 元気はつらつサロン (しいの木) ②資源分別収集	23 園原歯科医院 (北名古屋市) 0568-25-4188 ①資源分別収集	24 園まつひろ ファミリー歯科 0568-48-1570 ②可燃ごみ	25 ①可燃ごみ
26 園菱川歯科 (北名古屋市) 0568-23-9795	27 母子手帳交付 妊婦相談 オレンジカフェ (しいの木) ②可燃ごみ	28 3か月児健診 ①可燃ごみ	29 ニューファミリー教室 あかちゃん広場 あかちゃん相談 元気はつらつサロン (しいの木) ②不燃ごみ	30 こども健康相談 ①不燃ごみ	31 ②可燃ごみ	1

※ごみ収集「①可燃ごみ」は第1地区可燃ごみ収集日の意味です。以下同じです。※リサイクルステーション開設日時：毎週金・土・日曜日、午前8時30分～午後4時45分

※園印：休日歯科診療の受付時間：午前9時30分～午前11時30分

休日診療について

※新型コロナウイルス感染症拡大防止のため、休日診療(西春日井広域事務組合 東部・西部休日急病診療所、外科輪番)については休止し、以下のとおり変更となります。(受付時間 午前9時30分～午前11時30分 午後1時～午後4時30分)

○発熱、咳など、呼吸器症状がある方

はるひ呼吸器病院 清須市春日流8番地1 ☎052-400-7111

○外科や一般的な救急診療

済衆館病院 北名古屋市鹿田西村前111 ☎0568-21-0811

○小児の一般的な診療(午前のみ)

あだちこどもクリニック 北名古屋市鹿田清水40番地1 ☎0568-27-3377

休日診療の再開・変更などについては、西名古屋医師会、西春日井広域事務組合、豊山町ホームページでお知らせします。

町への 問合せ先 TEL 0568-28-0001 (代表)

FAX 0568-28-2870 (会計課、住民課、保険課、税務課、福祉課)

0568-29-3151 (建設課、産業・都市政策課)

0568-29-1177 (総務課、防災安全課、教育委員会事務局)

0568-29-3152 (議会事務局)

<https://www.town.toyoyama.lg.jp/>

町の人口(6月1日現在) 総人口：15,769人(+12人) 男性：8,078人(+9人) 女性：7,691人(+3人) 世帯数：6,800戸(+1戸)

「広報とよやま」令和2年7月号 通巻第620号 発行・豊山町 編集・総務部総務課 〒480-0292 愛知県西春日井郡豊山町大字豊場字新栄260番地 ☎(0568) 28-0913
「広報とよやま」は再生紙を使用しています。

休日急病診療所マップ



町公式HP

