

広報

# とよやま 11月号

令和2年  
2020.NOV



ちくうじん  
地空人くん

9月26日(土)、あいち航空ミュージアムで防災ヘリコプターの訓練展示が行われました。救助隊員が日ごろの訓練の成果を披露しました。(撮影場所 あいち航空ミュージアム展望デッキ)

## 特集

P2 令和元年度決算報告  
新しい時代にふさわしい  
まちづくりの実現へ

## 町政あんない

- P6 環境パネル展の開催
- P8 職員採用試験
- P10 高齢者等見守り協定

## 情報コーナー

- P16 裁判員候補者への通知

P12 キラリ健康ナビ / P14 子育てひろば / P20 まなびすと / P22 わいわいプラザ

小さな町で、大きな夢は育つ。



<https://www.town.toyoyama.lg.jp/>

広報とよやまを  
スマホへお届け



令和元年度

# 決算報告

## 新しい時代にふさわしい まちづくりの実現へ

歳入 72億6,639万円

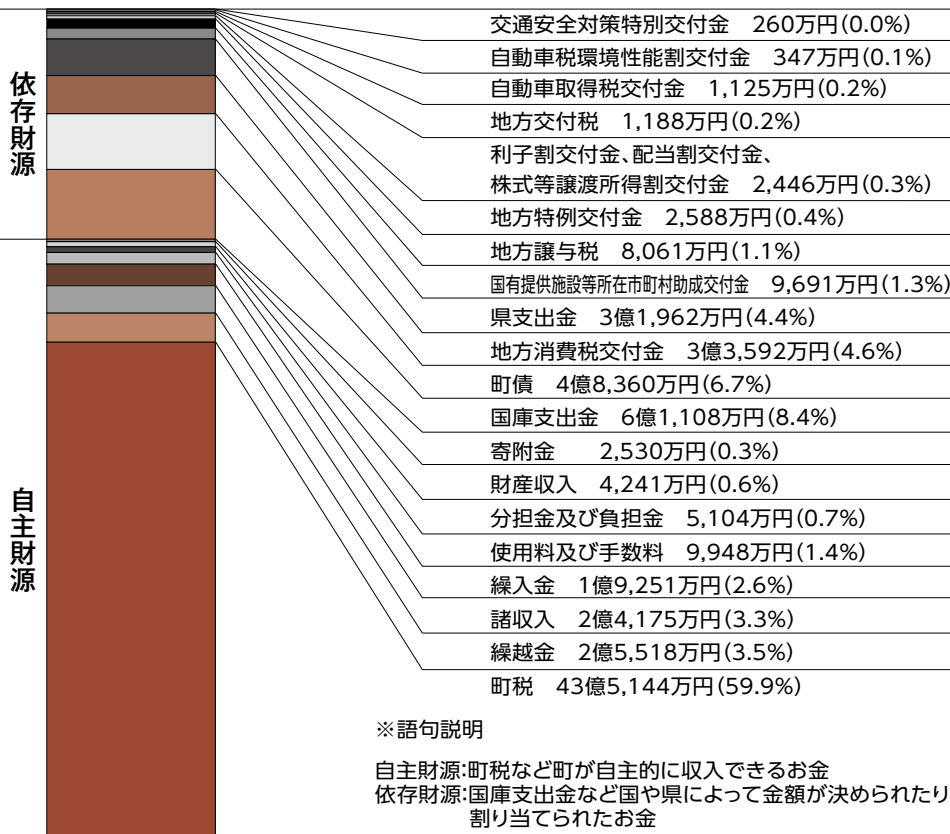

令和元年度決算についてお知らせします。  
 一般会計の歳入は72億6639万円で、予算現額に対して98・3%の収入率でした。歳出は効率的な執行の結果、67億494万円となり、予算現額に対して91・2%の執行率でした。  
 今月号では昨年度の歳入と歳出の執行状況と、財政健全化法に基づく健全化判断比率と資金不足比率の算定結果についてご報告します。

### 歳入

歳入総額は、個人町民税、法人町民税及び国庫支出金の増加により、前年度比5億9511万円の増収となりました。

平成20年度から導入した都市計画税は、都市計画事業を対象とした目的税

### 歳出

歳出総額は、前年度比3億2884万円の増加となりました。

目的別歳出では教育費で3億236万円の増加(対前年度比プラス28・5%)、消費費で1億1500万円の増加(対前年度比プラス37・0%)となる一方で、土木費は1億54万円の減少(対前年度比マイナス14・5%)となりました。

であるため、下水道の整備費に充当しました。

令和元年度には、森林環境譲与税が創設されました。この譲与税は、木材利用の促進や普及啓発等に要する経費に充てるため、豊山町森林環境譲与税基金条例に基づき、全額を基金へ積み立てました。

## 町民1人あたりに換算すると…

1人あたりの税負担額	27万6,002円
1人あたりの支出額	42万7,816円
1人あたりの基金積立額	15万5,598円
1人あたりの地方債発行残高	13万2,720円

## 町民1人あたりの支出額の内訳

区 分	1人あたり支出額
社会福祉・児童福祉	12万7,168円
学校・生涯学習	8万6,478円
都市基盤の整備	3万7,512円
防災活動	2万6,993円
その他	14万9,665円
合 計	42万7,816円

※令和2年3月31日現在の住民基本台帳人口15,766人で算定

## 用語解説

### 基金

一般的に地方公共団体が条例に定めるところにより、財産を運用し、資金を積立て、定額の資金を運用するために設けるものです。これらは、緊急の支出や財源の不均衡に対応するための財政調整基金、ある特定の目的を達成するために積立てられる特定目的基金、地方債（借金）の償還に充てる減債基金の大きく3つに分類されます。

### 地方債

地方公共団体が必要な財源を調達するために負う債務（借金）であり、原則として地方債は法律に定められた特定の歳出に充てるとされています。

## 歳出 67億4,494万円

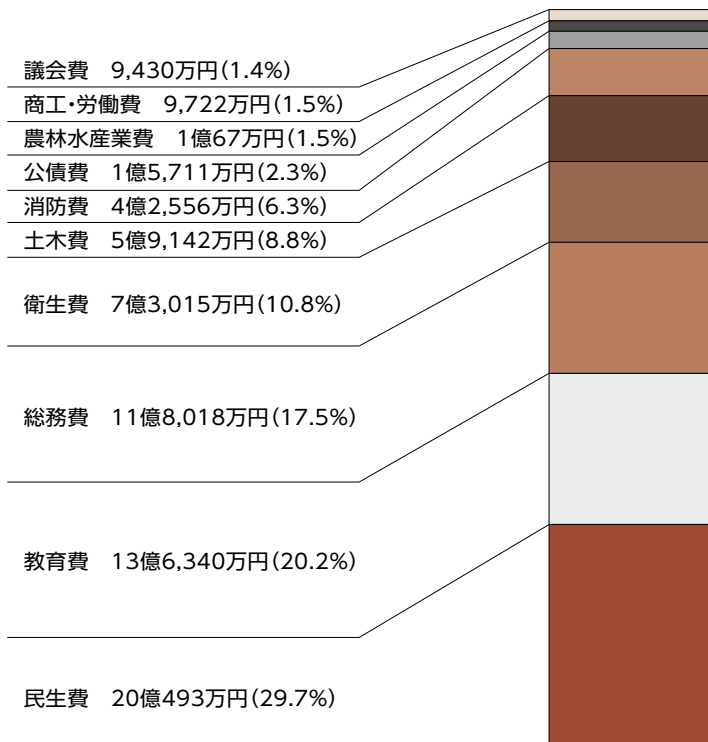

### 令和元年度 歳出決算(性質別)

区 分	決 算 額	構 成 比
義務的経費	人件費	9億9,867万円 14.8%
	扶助費	9億1,903万円 13.6%
	公債費	1億5,711万円 2.3%
投資的経費	単独事業	7億2,161万円 10.7%
	補助事業	3億2,264万円 4.8%
その他の経費	物件費	17億5,255万円 25.3%
	補助費等	8億3,810万円 12.4%
	繰出金	7億5,317万円 11.2%
	積立金	2億3,734万円 3.5%
	投資及び出資金・貸付金	5,900万円 0.9%
	維持補修費	3,302万円 0.5%
歳出総額	67億4,494万円 100.0%	

### 令和元年度 都市計画税の使途

事業区分	事業費	都市計画税充当額
公共下水道事業	5億3,722万円	2億5,152万円
合 計	5億3,722万円	2億5,152万円

### 令和元年度 特別会計決算

会計区分	歳入決算額	歳出決算額
国民健康保険特別会計	13億8,419万円	13億5,994万円
後期高齢者医療特別会計	2億1,915万円	2億1,578万円
介護保険特別会計	9億4,175万円	9億1,571万円
介護サービス事業特別会計	405万円	306万円
公共下水道事業特別会計	6億4,617万円	6億4,516万円
合 計	31億9,531万円	31億3,965万円



実施した主な事業

令和元年度末で、第4次総合計画の計画期間が終了しました。計画の総仕上げに向けた取組を進めました。

まちの将来を見据えた、次期計画につなげるための新たな事業展開も視野に入れ、行政運営を行いました。第4次総合計画のまちづくり目標別に実施した主な事業は次のとおりです。

目標1 快適で活気あふれるコンパクトなまち

・道路改良工事の実施 (6826万円)

中道地内の県道春日井稲沢線へ接続する町道9号線の道路整備と和合地内の町道312号線の道路改良工事を実施

・大山川堤防道路の整備 (704万円)

大山川右岸の歩道整備として、車の通行円滑化と歩行者の安全を確保するため、詳細設計を実施

目標2 にぎわいを生み出す個性豊かなまち

・空港を活かした観光振興 (988万円)

あいち航空ミュージアムにおいて、体験プログラム「ヒコキのおしごと参観日」を開催

・農業基盤の整備

(9216万円)

青塚屋敷地内と神明地内のポンプ更新工事、神戸地内の鋼製転倒ゲート補修工事、神明地内の農業用水管補修工事、用排水路改良工事を実施

・町民農園の運営 (34万円)

神明地区に駐車場を備えた新たな町民農園を開設

目標3 安全・安心で住みやすさを実感できるまち

・防災設備管理事業 (1億2272万円)

移動系防災行政無線のデジタル化整備工事を行い、防災行政無線の更新を実施

・防犯に関する施設の整備 (942万円)

犯罪抑止のため、富士学習等供用施設と八所神社、町道143号線アンダーパス西側に防犯カメラを設置

・自転車安全利用促進事業 (22万円)

65歳以上と中学生以下の方を対象に自転車ヘルメット購入費用の一部を補助

・河川洪水対策事業 (1773万円)

久田良木川排水機場ポンプ施設増強に向け、ポンプゲートと除塵機の詳細設計を実施

目標4 地球にも人にも優しい持続可能なまち

・資源分別収集・再資源化の推進 (4061万円)

ごみの再資源化を推進するため、資源分別収集及び資源の常時回収を実施

・環境学習事業 (40万円)

環境省が実施する「ライトダウンキャンペーン」に合わせ、夏至の日に「星を見るイベント」等を開催

・地球温暖化対策設備設置費補助 (123万円)

住宅用太陽光発電システムに加え、家庭用燃料電池システムや蓄電池等の住宅用地球温暖化対策設備を設置した個人に補助金を交付

・自然環境の保全 (2万円)

大山川において新栄小学校5年生と水生生物調査を実施

目標5 助け合い、支え合う健康であたたかなまち

・予防接種事業 (4087万円)

40歳から57歳までの男性に、風疹抗体検査と予防接種を無償で実施

・多様な保育サービスの充実 (2億9621万円)

国の幼児教育無償化の方針に基づき、

10月から保育料の無償化を実施  
・情報提供手段の充実事業 (46万円)

聴覚や言語に障がいを持つ方を対象とした手話通訳者を、福祉課に1日あたり3時間、週2回設置

目標6 いきいきとした豊かな心を持った人を育むまち

・幼稚園就園奨励事業 (3566万円)

私立幼稚園に通園する幼児をもつ保護者の経済的負担を軽減し、幼児教育の充実を図るため、入園料、保育料、授業料を補助

・小学校の施設整備 (1億686万円)

各小学校の特別教室に空調機を設置するための実施設計を実施

・中学校の施設整備 (3399万円)

特別教室に空調機を設置するための実施設計を実施

・給食センター建設事業 (4億4668万円)

令和2年度完成に向け、新給食センターの建設工事を実施

・社会教育センター施設設備の改善整備 (4160万円)

老朽化に伴う防水機能の低下が著しいため、外壁防水工事を実施

**目標7**  
住民と行政がともに考え、  
ともにつくる信頼のまち

ふるさと寄附金事業  
**(1098万円)**

新たな財源確保と本町や地場産品のPRを図るため、寄附者に対して返礼品の贈呈を実施

海外先進地交流事業  
**(799万円)**

空港を中心としたまちづくりを一層推進するため、米国ワシントン州グラント郡と姉妹提携を締結

**本町の財政は健全**

「財政健全化判断比率および資金不足比率の公表」

財政健全化法は、地方公共団体の財政状況を統一的な指標で示し、財政の健全化や再生が必要な場合に迅速な対応を取るために制定されたものです。

健全化判断比率と資金不足比率の2つで自治体の財政状況を判断し、基準値より低いほど、その自治体の財政は健全であると評価されます。

健全化判断比率とは財政の状況を表す次の4つの指標のことをいい、2つの基準によって財政の健全性を判断します。

全項目で健全化基準をクリア

指 標	健全化判断比率				資金不足比率
	実質赤字比率	連結実質赤字比率	実質公債費比率	将来負担比率	
説 明	財政規模に対する一般会計などの赤字の割合	財政規模に対する全会計の赤字の割合	財政規模に対する1年間で支払った借入金返済額などの割合	財政規模に対する将来町が支払う借入金返済額などの割合	公共下水道事業特別会計の資金不足額の割合
R1	赤字なし	赤字なし	△0.1%	実質的な将来負担なし	資金不足なし
国が示す基準	早期健全化基準	15.0%	20.0%	25.0%	350.0%
	財政再生基準	20.0%	30.0%	35.0%	-
					経営健全化基準 20.0%

まとめ

令和元年度決算における本町の算定結果はすべての指標において基準値を大きく下回り、健全な財政状況であることが証明されました。

今後も、限られた財源を最大限活用するために最新の情報を収集しながら各事業の精査を進めていきます。

また、借入に頼らない自立的な財政を堅持してまいります。

▼問合せ 総務課財政・管財係  
☎28・0939

令和元年度豊山町一般・特別会計歳入歳出決算審査意見書（抜粋）

豊山町監査委員 大野真一 豊山町監査委員 水野晃

一般会計及び特別会計の決算総額は、歳入104億6169万8697円、歳出98億8459万1949円、歳入歳出差引額5億7710万6748円で、翌年度へ繰り越すべき財源2億5613万2000円を差し引いた実質収支額は、3億2097万4748円の黒字を計上した。

一般会計において対前年度比でみると歳入では、自主財源の柱である町税収入において、個人町民税3891万4272円、法人町民税7454万6600円の増額となった。一方、固定資産税は1000万1161円の減額となった。全体では、1690万1200円の増額となり前年度より0.4%の増額となった。

歳出は主に消防費1億1499万9017円、教育費3億236万2096円の増額となった。

また、減少したのは総務費△2423万4300円 民生費△2333万3412円、土木費△1億54万3090円である。全体では3億2884万1481円の増額となった。

歳出では、経常経費の見直しを図り、費用対効果を検証するなかで限られた財源を効果的に配分し、職員一人ひとりが常にコスト意識をもって、効率的効果的な予算執行に心がけていただきたい。

経済状況は、厳しさを増している。通商問題の動向や、海外経済の不確実性、労働力問題などが山積み、財政健全化のためにあらゆる情報収集に努められたい。本町では、自然災害への対策、公共施設の長寿命化計画、公共下水道のインフラ整備等、多くの事業が予定されている。各事業について経費を的確に把握し、事業の重要性・有効性を検証し、効率的・効果的な財政運営に努められたい。令和2年度からは第5次総合計画がスタートする。切れ目なく安心して住み続けたいまちに向け、引き続き自主財源の確保に努め、健全な行財政運営が推進されることを期待し決算審査の意見とする。

▼問合せ 監査委員事務局（議会事務局）

☎28・6004

# 町政あんない

新型コロナウイルス感染症対策のため、広報に掲載されているイベントなどの開催について変更される場合があります。また、公共施設の利用について、臨時に閉館などを実施することがあります。最新の情報は、町ホームページをご確認いただくか、各問合せ先にお問い合わせください。

## 11/9~20 環境パネル展の開催

リサイクルや地球温暖化について、学ぶことのできる環境パネル展を開催します。

▼期間 11月9日(月)～20日(金)の  
開庁期間

▼場所 役場庁舎1階ロビー

▼内容

○環境パネル展示

環境(リサイクル、地球温暖化、食品ロス、浄化槽等)に関するパネル展示

○クイズラリー

展示パネルに関するクイズ(参加賞有り)。お子様も参加できます。

▼問合せ 住民課環境保全係

☎28・0916

## Info 野焼きは禁止されています

家庭から出るごみや草・木等を燃やすことは、次の例外を除いて禁止されています。ごみはルールに従って出してください。

・どんと焼き等の風俗慣習上又は宗教上の行事を行うために必要な場合

・農業、林業等を営むためにやむを得ないものとして行う場合

・学校教育又は社会教育活動に必要なものとして行われる場合、等

なお、これらの場合でも、煙や灰の飛散等、近隣の方の迷惑にならないように注意してください。

▼問合せ 住民課環境保全係

☎28・0916

## Info ブロック塀の撤去費補助金

道路や公共施設に面したブロック塀等を撤去する際に補助金を交付しています。

▼補助の対象となるブロック塀等

コンクリートブロック、レンガ、大谷石等の組積造の塀で道路等からの高さが1m以上かつ組積造の部分が80cm以上のもの。

▼補助金の額

ブロック塀等の撤去に要した経費と撤去したブロック塀等の延長に1m当たり1万円を乗じた額のいずれか少ない額の2分の1の額とし、10万円を限度とします。

なお、令和4年3月31日までの間に

いて、小学校の通学路に指定されている道路等に面するブロック塀等を撤去する場合の補助額は、1m当たり1万円を乗じた額のいずれか少ない額の4分の3の額とし、15万円を限度とします。

▼申込み・問合せ 産業・都市政策課  
市政係 ☎28・2463

## Info 排水設備指定工事店のお知らせ

排水設備指定工事店の届出が完了したのでお知らせします。

下水道に接続するための宅地内の排水設備工事は、指定工事店でなければ行うことはできませんのでご注意ください。

▼追加工事店

株式会社クアトロ(尾張旭市井田町二丁目375番地)

▼社名変更

株式会社三東(旧社名 三東設備工事株式会社)

▼問合せ 建設課下水道係

☎28・0940

## Info 下水道接続のお願い

公共下水道が整備された地域では、浄化槽はすみやかに、くみ取りトイレは3年以内に水洗トイレに改造し、公共下水道に接続することが義務付けられています。下水道に接続すると、悪臭や害虫の発生が少なくなり、生活環境が良くなります。1日も早く公共下水道への接続をお願いします。

なお、下水道への接続により不要とな

る合併処理浄化槽を雨水貯留施設に転用する方には、次のとおり工事費の一部を補助する制度があります。

▼浄化槽転用雨水貯留施設設置補助金制度  
この制度は下水道接続により不要となる合併処理浄化槽を雨水貯留施設に転用する工事費の一部を補助するものです。

合併浄化槽を雨水貯留施設へ改造することで、大雨の際の洪水・浸水被害を緩和できます。また、貯留した雨水を散水や洗車等に使用することで、上下水道使用料を節約することもできます。

補助金額は工事費の5分の4で浄化槽の大きさにより限度額が異なります(5人槽の浄化槽の場合、限度額は25万円です)。補助は予算の範囲内で先着順に受け付けますので、お考えの方は、町に登録している指定工事店までお早めにご相談ください。

▼問合せ 建設課下水道係

☎28・0940

## 11/1~29 図書無償譲渡

除籍した図書を無償でお譲りします。

▼とき 11月1日(日)～11月29日(日)

▼ところ 社会教育センター図書室

▼対象者 町内に在住・在勤の方

▼譲渡冊数 個人は1人10冊まで。団体は1団体100冊まで。

▼問合せ 社会教育センター図書室

☎28・5449



## 豊山町の昔の写真を募集

昭和47年に「豊山町史」が刊行されてから、約50年が経過しました。この間、道路交通網や景観など町の状況は大きく変化し、新たな歴史が積み重ねられてきました。

豊山町では令和4年の町制50周年に向けて、新たな町史編さんを行っています。「古い写真や資料が家にある!」という方は、ぜひ情報をお寄せください。

▼提出・問合せ 生涯学習課生涯学習係  
☎28・0396

## 1/4 豊山町成人式

令和2年度に20歳を迎えられる方を祝し、成人式を行います。

対象となる方には、12月初旬にはがきでご案内します。はがきが届かない場合は、生涯学習課までお問い合わせください。

また、現在は町外在住で参加を希望される方は、必ず事前に生涯学習課まで連絡してください。

▼とき 令和3年1月4日(月) 午前10時30分(受付は30分前から)

▼ところ 社会教育センター ホール

▼対象者 平成12年4月2日～平成13年4月1日生まれの方

## 新型コロナウイルス対策の注意事項

式典開催方法等の変更をさせていただく場合があります。詳しくは広報12月号か町ホームページでご確認ください。

▼問合せ 生涯学習課生涯学習係  
☎28・0396

## 11/5 Jアラート緊急地震速報訓練

Jアラートによる訓練放送を次の日程で行います。本放送とお間違いにならないようご注意ください。

▼とき 11月5日(木) 午前10時頃

▼実施内容 地震発生への備えを目的とした訓練放送

▼放送内容 「チャイム」ただ今から訓練放送を行います。「緊急地震速報チャイム音」緊急地震速報。大地震です。大地震です。これは訓練放送です(3回繰り返し)これで訓練放送を終わります。

▼問合せ 防災安全課防災安全係  
☎28・0355

## 11/4~12/25 郷土資料室の二部閉鎖

11月4日(水)から12月25日(金)までの間、資料整理に伴い、郷土資料室を一部閉鎖します。ご理解の程よろしくお願います。

▼問合せ 生涯学習課生涯学習係  
☎28・0396

## エアポート★インフォメーション

空港周辺施設のイベントや行事をお知らせします。

※新型コロナウイルス感染症対策のため、掲載されているイベントなどの開催について変更されることがあります。最新の情報は、ホームページをご確認ください。各問合せ先にお問い合わせください。

## 名古屋空港ターミナルビル

## ★県営名古屋空港 ミニギャラリー★

- 『書道展』 とき：11月4日(水)まで  
会場：ターミナルビル3階 展望ロビー  
出展：豊山町文化協会加盟 書道クラブ
- 『絵画展』 とき：11月20日(金)～12月9日(水)  
会場：ターミナルビル3階 展望ロビー  
出展：豊山町文化協会加盟 絵画クラブ

観覧は無料です。

※今後の状況によりイベントの変更・中止の可能性があるため、ミニギャラリーの最新の情報は、名古屋空港ホームページをご確認ください。

## 【県営名古屋空港からのお願い】

空港をご利用の際は、航空機やバスの運行状況等の最新情報を各社HP等でご確認の上、お越してください。新しい生活様式等のマナーを守ったご利用にご協力をお願いいたします。

## ▶問合せ

名古屋空港総合案内所 ☎28・5633

## ▶駐車場に関する問合せ

県営名古屋空港管理事務所 ☎29・1600

## あいち航空ミュージアム

## YS-11 機内公開

- とき：毎週土曜・日曜・祝日  
11:30～12:30  
15:30～16:30  
※先着10組(1組は4人まで)

## 紙ヒコーキ教室

- とき：毎週土曜・祝日  
14:45～15:30  
※先着10家族

## 施設案内

## ▶開館時間

午前9時30分～午後5時  
(最終入館 午後4時30分)

## ▶休館日

火曜日(祝日の場合は翌日)

## ▶入館料

大人1,000円、高大生800円、  
小・中学生500円

# 令和2年度職員採用試験

令和3年4月採用予定の職員を次のとおり募集します。

募集職種		看護師職 ※保育園勤務	保健師職	社会福祉士職	技術職 (土木)
募集人数		1人程度	1人程度	1人程度	1人程度
受験資格		①学校教育法による高等学校以上を卒業した方が令和3年3月末までに卒業見込みの方			土木系の学科を履修し、学校教育法による高等学校以上を卒業した方
		②看護師の有資格者か令和3年3月末までに資格取得見込みの方	②保健師の有資格者か令和3年3月末までに資格取得見込みの方	②社会福祉士の有資格者か令和3年3月末までに資格取得見込みの方	
試験日・試験内容	第1次試験	12月6日(日)			
		教養試験	教養試験・専門試験		
	第2次試験	12月下旬			
		作文試験、性格特性検査			
	第3次試験	1月下旬			
		面接試験			
提出書類		<ul style="list-style-type: none"> <li>・申込書</li> <li>・最終学歴の卒業(見込)を確認できる書類(卒業証明書等)</li> <li>・返信用封筒(長形3号[120mm×235mm]の封筒に郵便番号・住所・氏名を記入して、84円分の切手を貼ったもの)</li> </ul>			
		・看護師免許証の写し(有資格者に限る)	・保健師免許証の写し(有資格者に限る)	・社会福祉士登録証の写し(有資格者に限る)	
申込み		11月2日(月)から11月20日(金)までに役場3階8番窓口総務課総務・人事係に持参するか郵送してください。郵送の場合は11月18日(水)までの消印有効です。郵送先：〒480-0292(所在地記載不要)豊山町総務課総務・人事係			
合格発表日程	第1次試験	12月11日(金)			
	第2次試験	1月中旬			
	第3次試験	1月下旬			
募集要項・試験申込書の配布		募集要項と試験申込書は、町のホームページからダウンロードできます。役場3階8番窓口総務課総務・人事係でも配布します。なお、郵送を希望する場合は、返信用封筒(A4判が入る大きさの封筒に郵便番号・住所・氏名を記入して、120円分の切手を貼ったもの)を同封の上、請求してください。			
勤務条件	勤務日	月曜日から金曜日まで(祝日及び年末年始を除く) ※配属先により異なることがあります。			
	勤務時間	午前8時30分から 午後5時まで	午前8時30分から 午後5時15分まで		
	給与	高卒：約160,000円、短大卒：約173,000円、大卒：約193,000円 ※令和2年11月1日現在の給料月額に地域手当を加えたものです。 ※その他、扶養手当、通勤手当、住居手当などの諸手当を条件に応じて支給します。また、期末手当、勤勉手当を年2回(6月、12月)支給します。 ※職務経歴等に応じて増額される場合があります。			
福利厚生		愛知県市町村職員共済組合に加入			
問合せ		総務課総務・人事係 ☎28-0395			



# 会計年度任用職員募集

職種	放課後児童クラブ指導員	事務職員	図書室事務員 (社会教育センター)
業務内容	なかよし会(学童保育) 児童の生活指導	個人住民税の課税資料の 整理および点検、 パソコンの入力業務	社会教育センター 図書室における事務
募集人員	1人	2人	1人
勤務日	月曜日～金曜日(祝日等を除く) 月に1回程度土曜日勤務あり	月曜日～金曜日(祝日等を除く)	火曜日～日曜日のうち2～3日
勤務時間	午後1時30分～ 午後6時30分の間で 必要な時間 土曜日・夏休み・冬休み・ 学校の代休日は、 午前8時～午後6時30分の間で 必要な時間	午前8時30分～ 午後3時30分までの6時間 ただし、週のうち1日は5時間	午前9時45分～午後6時15分 金曜日は午後5時45分～ 午後8時45分 ○当面の間、新型コロナウイルス 感染症対策のため勤務時間を 午前9時45分～午後5時45分に短縮 しています。
賃金	時間給1,030円 ※交通費は2km以上別途支給	時給990円 ※交通費は2km以上別途支給	
その他の 条件	町が定める会計年度任用職員に関する条例・規則等によります。町内在住者は自動車通勤不可		
応募資格	12月1日(火)から 勤務できる方(学生可)	令和3年1月15日(金)から 6月30日(水)まで勤務できる 20歳以上65歳までの方 (学生は不可)	12月1日(火)から 勤務できる方 簡単なパソコン操作ができる方 (学生は不可)
提出書類	市販の履歴書(写真付き)		
申込み	11月13日(金)までに 役場1階5番窓口福祉課に 持参するか郵送(当日消印有効) してください。 郵送先：〒480-0292 (所在地記載不要) 豊山町福祉課子育て支援係	11月16日(月)までに 役場1階4番窓口税務課に 持参するか郵送(当日消印有効) してください。 郵送先：〒480-0292 (所在地記載不要) 豊山町税務課課税係	11月13日(金)までに 社会教育センター窓口に 持参するか郵送(当日消印有効) してください。 郵送先：〒480-0202 豊山町大字豊場字和合72番地 豊山町社会教育センター
問合せ	福祉課子育て支援係 ☎28・0936	税務課課税係 ☎28・2434	社会教育センター ☎28・5335

# 高齢者等見守り協定

一人暮らしや高齢者のみの世帯の方など町民の皆さまが住み慣れた地域で安全・安心に暮らし続けられるように、新聞販売店や郵便局などの事業者と見守り活動に関する協定を締結しています。

協力事業者が自宅訪問時に異変を感じた場合、緊急時は警察署か消防署へ、それ以外の場合は町へ連絡が入ることで、いち早く異変に気付くことができ、必要な対応をすることができます。

地域での見守り体制をより強固なものにするため、新たに、第一生命保険株式会社と協定を締結しました。協力事業者の受付は随時行っていますので、お問い合わせください。

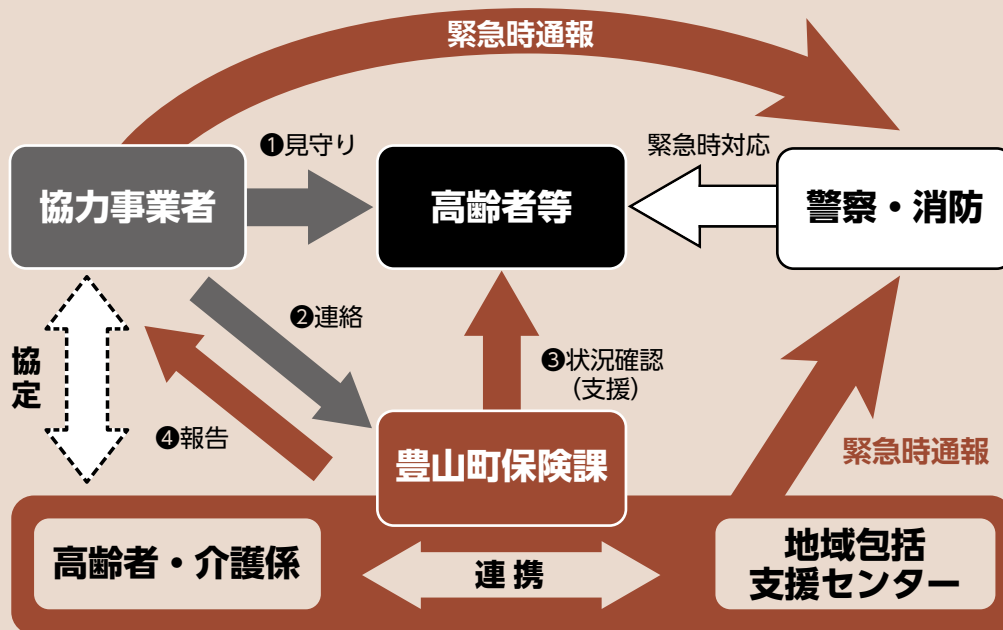

## 協定締結事業者一覧

新聞販売		金融機関	
1	朝日新聞サービスアンカー ASA味鉢	15	愛知銀行
2	(有)加藤新聞 中日新聞喜惣治専売店	16	尾張中央農業協同組合 豊場支店
3	中日新聞豊山北専売店 野原新聞店	17	中日信用金庫
4	(有)中日メディアステーション 中日新聞豊場専売所 加藤新聞店	18	東濃信用金庫 豊山支店
5	読売センター師勝	19	西春日井農業協同組合 青山支店
牛乳・乳製品販売		配食サービス	
6	名古屋ヤクルト販売 (株)	20	(有)アライブ 宅配クック1 2 3春日井・豊山店
7	みるく舎	21	まごころ弁当 春日井店
8	明治牛乳 豊山販売所	22	ワタミ (株)
9	メグミルク 豊山販売店	その他	
電気・ガス・水道		23	愛知県住宅供給公社
10	北名古屋水道企業団	24	オオブユニティ (株)
11	中部電力パワーグリッド(株) 名古屋支社 北営業所	25	第一生命保険 (株)
12	東邦ガス (株) 名古屋支社 北営業所	26	豊衛工業 (株)
郵便局		(敬称略五十音順)	
13	日本郵便 (株) 豊山郵便局		
14	日本郵便 (株) 西春郵便局		

▶問合せ 保険課高齢者・介護係 ☎28・0100

相談

よろず相談

とき 11月18日(水)  
午後1時～午後3時  
ところ 役場3階会議室3  
相談員 行政相談委員・人権擁護委員  
問合せ 総務課総務・人事係 ☎28・6003  
福祉課福祉係 ☎28・0912

消費生活相談

とき 11月4日(水)、11月18日(水)  
午後1時～午後3時  
ところ 役場3階会議室3  
相談員 消費生活相談員  
問合せ 産業・都市政策課産業・観光係  
☎28・0944

心配ごと相談

とき 11月17日(火)  
午後1時30分～午後3時  
ところ 総合福祉センターしいの木  
2階相談室  
相談員 民生児童委員  
問合せ 社会福祉協議会 ☎29・0002

法律相談

弁護士による無料の法律相談を毎月開催しています。事前の予約(先着順)が必要です。予約状況により来月以降の申込みとなります。  
とき 11月18日(水) 午後3時～午後5時  
(1人30分程度)  
ところ 豊山町役場3階会議室4  
対象者 町内に在住か在勤の方(1人2回まで)  
予約方法 前日までに電話か役場3階  
11番窓口でお申し込みください。  
問合せ 総務課総務・人事係 ☎28・6003

いのちの相談

「いのちの電話」(通話無料)  
受付時間 毎月10日 午前8時～翌日の午前8時  
☎0120・783・556  
「名古屋いのちの電話」(通話有料)  
受付時間 24時間いつでも  
☎052・931・4343  
問合せ 福祉課福祉係 ☎28・0912

身体障がい者等相談

とき 11月10日(火)  
午前10時～午前11時30分  
ところ 総合福祉センター  
しいの木2階 相談室  
☎39・0776 (電話相談可)  
相談員 身体障がい者相談員  
問合せ 福祉課福祉係 ☎28・0912

障がい者就業相談(要予約)

とき 月曜日～金曜日(祝日除く)  
午前8時30分～午後5時15分  
ところ 役場1階 相談室  
相談員 尾張中部障がい者就業・生活支援センター職員  
問合せ 福祉課福祉係 ☎28・0912

母子家庭自立支援・就業相談

とき 11月10日(火)  
午前10時～午後3時30分  
ところ 役場1階 相談室  
相談員 愛知県母子自立支援員  
問合せ 福祉課福祉係 ☎28・0912

女性相談(要予約)

とき 11月19日(木)  
午前10時～午後3時30分  
ところ 役場1階 相談室  
相談員 愛知県女性相談員  
問合せ 福祉課福祉係 ☎28・0912

Info

ペダル踏み間違い抑止装置設置補助

近年、自動車のアクセルとブレーキの踏み間違いによる交通事故が社会問題となっています。町では、高齢者を対象に

- ▼**問合せ** 産業・都市政策課産業・観光係 ☎28・0944
- ▼**ところ** 役場会議室
- ※原則1日4件までの事前予約制です。
- ▼**相談員** 愛知県よろず支援拠点コーディネーター
- ▼**とき** 11月2日(月)、9日(月)、16日(月)、30日(月) 午前8時30分～午後5時15分

Info

よろず経営相談

愛知県よろず支援拠点の専門家による中小企業・小規模事業者向けの相談窓口を開設します。今般の感染症対策の各種支援策の活用や資金繰り等、幅広く対応します。

後付け安全運転支援装置設置費の補助を実施しています(お一人一回限り)。  
▼**対象者** 昭和31年4月1日以前に生まれて運転免許証を有する方  
▼**対象装置** 既販車に対し後付けで設置する、ペダル踏み間違い等による急発進等抑制装置としての機能を有する装置  
(対象とならない製品・店舗もありますので、事前に防災安全課までご相談ください)

▼**補助内容**

対象となる安全運転支援装置設置に要した費用の5分の4(上限3万2千円※障害物検知機能無しの場合は、上限は1万6千円となります)  
▼**申請方法** 対象装置を設置後、自動車検査証等の必要書類を添えて防災安全課に申請してください。詳しくはお問い合わせください。

▼**申請期限**

設置した日から3か月以内。ただし、申請の最終期限は令和3年3月1日(月)。

▼**問合せ・提出先** 防災安全課防災安全係 ☎28・0355

Info

窓口封筒の無償提供者募集

住民票の写しや各種証明書などを持ち帰る際に使用する広告入り窓口封筒を無償で提供していただける事業者を募集します。  
▼**封筒の種類** 窓口用封筒(住民票・税務課窓口)に設置予定)  
▼**規格・枚数** 角形二号・6千枚、角形六号・5千枚  
▼**広告掲載範囲** 表面・裏面とも封筒下部、面積3分の1以下  
▼**募集期間** 11月2日(月)～11日(水)  
▼**申込方法** 申込用紙に必要事項を記入し、持参するか郵送(当日消印有効)してください。申込用紙は役場3階11番窓口

Info

ゆるキャラグランプリ結果発表

10月4日(日)、ゆるキャラ®グランプリ2020の結果発表が行われました。地空くんは47Pを獲得し、385位でした。応援ありがとうございました。  
▼**問合せ** 総務課企画・情報係 ☎28・0913





## インフルエンザ予防接種

対象者・接種回数	とき	接種方法	接種場所
<b>子どもインフルエンザ予防接種</b> ・生後6か月から中学3年生の接種希望者 <small>※生後6か月～13歳未満：2回接種            ※13歳～中学3年生：1回接種</small>	令和2年 10月15日（木）～ 令和3年 1月31日（日）まで	医療機関にご予約の上お出かけください。 補助金額：1回あたり上限1,000円 <small>※協力医療機関で接種した場合は1,000円を差し引いた金額で接種できます。協力医療機関以外で接種した場合は申請が必要になります。</small>	杉山医院・N.キッズファミリークリニック・とよ山内科クリニック・わかばファミリークリニックおよび北名古屋市、清須市の指定医療機関
<b>高齢者インフルエンザ予防接種</b> ・満65歳以上の接種希望者 ・満60歳から64歳までの接種希望者で、心臓、腎臓、呼吸器の機能障害及びヒト免疫不全ウイルスによる免疫機能障害を有する方（身体障害者手帳1級相当）	令和2年 10月1日（木）～ 令和3年 1月31日（日）まで	医療機関にご予約の上お出かけください。 費用：無料	杉山医院、N.キッズファミリークリニック、とよ山内科クリニック、わかばファミリークリニック他協力医療機関等（厚生労働省ホームページ「風しんの追加対策」でご確認ください） <small>※抗体検査は、職場の事業所健診等でも受けることができます。</small>

## 風しん抗体検査・定期予防接種

事業名	とき	対象	費用	実施機関
風しん抗体検査	令和4年3月末まで（3年間）	昭和37年4月2日～昭和54年4月1日生まれの男性	クーポン券持参で抗体検査・予防接種とも無料で受けることができます。 <small>※今年度は昭和37年4月2日～昭和47年4月1日生まれの男性にクーポン券を郵送しています。            ※昭和47年4月2日～昭和54年4月1日生まれの方に昨年度郵送したクーポン券は令和3年3月末まで利用できます。郵送したクーポンをそのまま医療機関等でご利用ください。</small>	杉山医院、N.キッズファミリークリニック、とよ山内科クリニック、わかばファミリークリニック他協力医療機関等（厚生労働省ホームページ「風しんの追加対策」でご確認ください） <small>※抗体検査は、職場の事業所健診等でも受けることができます。</small>
定期風しん予防接種		抗体検査の結果、抗体が不十分と判断された昭和37年4月2日～昭和54年4月1日生まれの男性		

### 高齢者の健康

事業名	とき	対象者	ところ
高齢者の健康・認知症・介護 電話相談	平日 午前8時30分～午後5時15分	65歳以上の方と その家族	地域包括支援センターあおぞら ☎ 28・0932
健康ほっとサロン 予約不要	11月17日（火）、24日（火） 午後2時～午後3時	60歳以上の方	総合福祉センターひまわり
元気はつらつサロン 要予約	11月4日（水）、11日（水）、 18日（水）、25日（水） 午後1時30分～午後2時30分	65歳以上の方	総合福祉センターしいの木 申込先：社会福祉協議会 ☎ 29・0002
うたごえクラブ 要予約	11月12日（木） 午前10時～午前11時	60歳以上の方 （定員10人）	総合福祉センターさざんか 申込先：さざんか ☎ 28・2088
まちかど健康長寿教室 予約不要	11月10日（火） 午後1時30分～午後3時	65歳以上の方	保健センター
	11月20日（金） 午前10時～午前11時30分		富士学習等供用施設
認知症講演会 要予約	11月26日（木） 午後1時30分～午後3時30分 （開場：午後0時45分）	町在住の方 （定員50人）	名古屋芸術大学アートスクエア 大ホール（北名古屋文化勤労会館）

※サロン及び教室に参加される方は、事前に自宅で検温し、マスクを着用してきてください。

### 保健センターだより

## 年1回がん検診を受けましょう

日本人の2人に1人が生涯において一度はがんにかかるといわれており、がんは誰でも罹患する可能性のある病気です。

がん検診を受けることで、早期の段階でがんを見つけることができ、早期治療で完治する可能性が高くなります。

また、がん検診は定期的に行うことが大切です。1回の結果が「異常なし」であっても、その後にがんができる可能性があります。

本町では11月に集団検診を行います。また、12月ま

での間は医療機関での個別検診を行っており、ご自身の都合に合わせてがん検診を受診できます。

検診日などは13ページの健康診査・がん検診の欄でご確認ください。

がん検診無料クーポン券対象の方には、5月にクーポン券を郵送しています。期限は11月30日（月）までです。まだ利用していない方は期限までにクーポン券を利用してがん検診を受診してください。

▶問合せ 保健センター ☎28・3150

来所される方は、来所前の体温測定、マスクの着用、手洗い、咳エチケット等の感染防止にご協力をお願いします。  
来所される方や同居のご家族に発熱や咳等の症状があるときは来所をご遠慮ください。

## 相談・健康づくり

事業名	とき	内容
成人健康相談 <b>要予約</b>	11月25日(水)午後1時～午後2時30分	保健師による健康相談 対象者:住民の方
こころの健康相談 <b>要予約</b>	11月20日(金)午前10時～正午	臨床心理士によるこころの健康相談 対象者:住民の方

## 健康診査・がん検診

事業名	予約	健診(検診)日	対象	費用		
<b>集団健診・検診(保健センターで予約・受診)</b> 成人健康診査 <b>要予約</b> ※10月の成人健康診査の希望者が予約枠を上回ったため、追加実施します。 大腸がん検診 <b>要予約</b> 胃がん検診(X線) <b>要予約</b> 肺がん検診(X線) <b>要予約</b> ※65歳以上の方は結核検診を兼ねています 肺がん検診(喀痰) <b>要予約</b> 前立腺がん検診 <b>要予約</b> 骨粗しょう症検診 <b>要予約</b> B・C型肝炎検査 <b>要予約</b> 子宮がん検診 <b>要予約</b> 乳がん検診(X線) <b>要予約</b> 乳がん検診(エコー) <b>要予約</b>	11月2日(月)まで ※土日を除く ※来所または電話予約(電話予約受付時間:午前9時～午後5時) ※電話予約の方は事前に予約票等を取りに来ていただく必要があります。 ※予約数には限りがあります。定員になり次第、予約を締め切らせていただきます。	11月4日(水)・11月5日(木) 午後1時～午後3時 ※各日定員50名	30歳～39歳の方(健診当日) 40歳～74歳の方で令和2年6月1日以降に豊山町国民健康保険に加入し、健診未受診の方	1,300円 無料		
		11月4日(水)～11月7日(土) 午前8時45分～午前10時30分 午後1時～午後3時	40歳以上の方 肺がん検診(X線)受診者のうち、50歳以上で喫煙指数が600以上の方	300円 600円 無料		
		※午前中のみ託児有 ※胃がん検診は午前中のみ	50歳以上の男性 30歳以上の女性 40歳以上で未検査の方	400円 400円 無料		
		11月4日(水)、11月7日(土) 午前8時45分～午前10時30分 午後1時～午後3時 ※午前中のみ託児有	20歳以上の女性 40歳以上の女性	1,300円 1,200円		
		30歳～39歳の方	500円			
		事業名	とき	対象・持ち物	費用	指定医療機関
		<b>個別健診(指定医療機関で予約・受診)</b> 特定健康診査 <b>要予約</b> 後期高齢者健康診査 <b>要予約</b> 大腸がん検診 <b>要予約</b> 肺がん検診 <b>要予約</b> ※65歳以上の方は結核検診を兼ねています 前立腺がん検診 <b>要予約</b> 胃がん検診(内視鏡検査) <b>要予約</b> 骨粗しょう症検診 <b>要予約</b> 子宮がん検診 <b>予約不要</b>	12月末日まで	対象者:39歳～74歳の方で町国民健康保険に加入している方 持ち物:保険証・受診券 ※対象の方には保険課から受診券が送付されています。	無料	杉山医院 とよ山内科クリニック わかばファミリークリニック N.キッズファミリークリニック および北名古屋市・清須市の指定医療機関
				対象者:後期高齢者医療保険加入者 持ち物:保険証・受診券 ※対象の方には保険課から受診券が送付されています。	無料	杉山医院 とよ山内科クリニック わかばファミリークリニック N.キッズファミリークリニック
				対象者:40歳以上の方 持ち物:保険証・印鑑	300円	杉山医院 とよ山内科クリニック わかばファミリークリニック N.キッズファミリークリニック
				対象者:50歳以上の男性 持ち物:保険証・印鑑	400円	杉山医院 とよ山内科クリニック わかばファミリークリニック
対象者:50歳以上の方 持ち物:保険証・印鑑	3,000円			杉山医院 とよ山内科クリニック わかばファミリークリニック		
対象者:30歳以上の女性 持ち物:保険証・印鑑	400円			N.キッズファミリークリニック		
令和3年2月末日まで	対象者:20歳以上の女性 持ち物:印鑑、保険証		頸部:1,300円 体部:800円 ※30歳～40歳の方はHPV(ヒトパピローマウイルス)検査も同時に受けられます。(無料) ※体部検査は医師が必要と認めた方のみ	小林産婦人科 藤の花レディースクリニック		

※年齢はすべて令和2年4月1日時点の年齢です。 ※令和2年4月1日時点70歳以上の方は検診料が無料です。  
 ※町住民税非課税世帯、生活保護世帯・障害者医療費受給者・後期高齢者福祉医療費受給者の方は検診料が無料です。

# 児童センター・児童館 情報



## ● しいの木児童センター ☎ 39・0114

行事名	とき	対象・定員・申込みなど
トランプ大会	11月7日(土) 午後1時30分～	小学生
にこにこ	11月12日(木) 午前10時30分～	乳幼児親子 ※要予約20組まで 11/2 9時から受付開始
ぬり絵会	11月14日(土) 午後1時30分～	小学生
もぐもぐ	11月17日(火) 午前10時30分～	乳幼児親子 ※要予約20組まで 11/2 9時から受付開始
基地ドッジ	11月21日(土) 午後1時30分～	小学生
ぐんぐん	11月25日(水) 午前10時30分～	乳幼児親子 ※要予約20組まで 11/2 9時から受付開始
工作あそび(キラキラ万華鏡)	11月28日(土) 午後1時30分～	小学生

## ● ひまわり児童館 ☎ 39・3600

行事名	とき	対象・定員・申込みなど
おもしろぬり絵	11月7日(土) 午前10時30分～	小学生
のびのびっこ	11月10日(火) 午前10時30分～	乳幼児親子 ※要予約8組まで 11/2 9時から受付開始
工作あそび(ステンドグラス)	11月14日(土) 午前10時30分～	小学生
きらきら/子育て相談	11月20日(金) 午前10時30分～	乳幼児親子 ※要予約15組まで 11/2 9時から受付開始
アナログゲーム	11月21日(土) 午前10時30分～	小学生
工作あそび(クリスマス飾り)	11月28日(土) 午前10時30分～	小学生

## ● さざんか児童館 ☎ 28・2088

行事名	とき	対象・定員・申込みなど
Let's Try	11月5日(木) 午前10時30分～	乳幼児親子 ※要予約15組まで 11/2 9時から受付開始
将棋大会	11月7日(土) 午前10時～	小学生
Wall Art	11月7日(土) 午後1時～	小学生
べびーたち	11月11日(水) 午前10時30分～	乳幼児親子 ※要予約15組まで 11/2 9時から受付開始
ぼかぼか	11月19日(木) 午前10時30分～	乳幼児親子 ※要予約15組まで 11/2 9時から受付開始
工作教室	11月21日(土) 午前10時～	小学生
リトミック	11月24日(火) 午前10時～	乳幼児親子 ※要予約各15組まで 11/2 9時から受付開始
誕生日会	11月26日(木) 午後3時30分～	小学生
HAPPYDAY	11月27日(金) 午前10時30分～	乳幼児親子 ※要予約15組まで 11/2 9時から受付開始
おはなし会	11月28日(土) 午前10時～	小学生

## ★ ★ 子どものアレルギーの基礎知識とケア ★ ★

0歳から就園前の小さなお子さんとその保護者を対象にした子育てに役立つ講演会を開催します。  
新型コロナウイルス感染拡大防止の観点から定員を設けましたので、事前に生涯学習課までお申し込みください。

- ▶ **とき** 11月24日(火) 午前10時～午前11時
- ▶ **入場料** 無料
- ▶ **申込期限** 11月20日(金) 午後4時
- ▶ **ところ** ひまわり児童館
- ▶ **講師** 山口 知香枝氏
- ▶ **申込み・問合せ** 生涯学習課生涯学習係 ☎ 28・0396

※座席は前後左右の間隔を空けた配席になります。  
申込者数が定員に満たない場合は、当日の入場も可能ですが、事前にお申し込みいただいた方を優先しますのであらかじめご了承ください。

## ● 子育てに関する相談窓口

種類	とき	ところ	相談員	問合せ
子育て相談	月曜日～木曜日(祝日除く) 午前8時30分～午後5時	役場1階 福祉課(5番窓口)	子育て支援員	福祉課 子育て支援係 ☎ 28・0936
	月曜日～金曜日(祝日除く) 午前10時～午後3時	各保育園	町保育士	豊山保育園 ☎ 28・2888 富士保育園 ☎ 28・3459 青山保育園 ☎ 28・3562
家庭教育相談	・相談内容に応じた相談窓口を紹介いたします。・孫育てに関する相談にも応じます。 ・県内で活躍する相談員が家庭教育に関する様々な情報を提供します。 お気軽にお越しください。			
家庭児童相談	11月18日(水) 午後1時～午後3時	役場3階会議室3(よろず相談会場内)	町内在住の子育て ネットワーク	生涯学習課生涯学習係 ☎ 28・0396
	11月6日(金) 午後1時～午後3時	保健センター 2階研修室	愛知県家庭相談員	保健センター ☎ 28・3150 <b>要予約</b>
教育相談	月曜日から金曜日(祝日除く) 午前9時～午後4時 ☎ 0120・28・7867	新栄学習等供用施設	豊山町教育相談員	学校教育課学校教育係 ☎ 28・2211



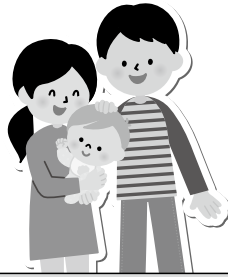

# 子育てひろば

子育てに関する情報をお届けします。

来所される方は、来所前の体温測定、マスクの着用、手洗い、咳エチケット等の感染防止にご協力をお願いします。  
来所される方や同居のご家族に発熱や咳等の症状があるときは来所をご遠慮ください。

保健センター情報 ☎ 28・3150

## ● 妊婦・産婦向け

事業名	とき	内容
母子手帳交付 予約不要	毎週月曜日(祝日の場合、翌開庁日) 午前8時30分～正午 ※ご都合の悪い方は事前にご連絡ください。	母子手帳交付、妊婦健康相談 対象者：妊婦 持ち物：妊娠届出書、マイナンバーカード又は通知カード
妊婦相談 要予約	毎週月曜日(祝日除く) 午前8時30分～正午	助産師、保健師による相談 対象者：母子手帳交付済みの妊婦の方 持ち物：母子手帳

## ● 乳幼児向け

事業名	とき	内容
あかちゃん相談 要予約	11月18日(水) 午後1時30分～午後3時	助産師による母乳相談、保健師による相談 対象者：生後6か月までの乳児 持ち物：母子手帳、タオル2枚(母乳相談希望の方のみ) ※新型コロナウイルス感染症予防のため、交流会及び乳房マッサージは中止とさせていただきます。
こども健康相談 要予約	11月10日(火)、11月25日(水) 午前9時30分～午前10時30分受付	身体計測、保健師、助産師、栄養士による健康相談 対象者：乳幼児と保護者 持ち物：母子手帳
あかちゃん広場 要予約	11月26日(木) ・生後9か月～12か月の方 午前10時～午前10時30分 ・生後4か月～8か月の方 午前11時～午前11時30分 各回定員15組	「離乳食のお話」 対象者：生後4か月から12か月までの乳児と保護者 持ち物：バスタオル1枚 ※新型コロナウイルス感染症拡大予防のため、月齢ごとに時間を分けて実施します。 ※新型コロナウイルス感染症予防のため、試食は中止しています。
食育ひろば 予約不要	11月17日(火) ※すすく相談・歯科健診と同時実施	希望者の方に個別に栄養相談を行います。 集団でのお話は中止とさせていただきます。
3か月児健診	11月24日(火) 指定された時間にお越しください	対象者：令和2年7月の出生者 持ち物：母子手帳、アンケート、バスタオル1枚
2歳児 すすく相談・歯科健診	11月17日(火) 指定された時間にお越しください	対象者：平成30年10月～平成30年11月の出生者 持ち物：母子手帳、アンケート、バスタオル1枚
2歳6か月児 すすく相談・歯科健診	11月17日(火) 指定された時間にお越しください	対象者：平成30年4月～平成30年5月の出生者 持ち物：母子手帳、アンケート、バスタオル1枚
3歳児健診	11月19日(木) 指定された時間にお越しください	対象者：平成29年10月～平成29年11月の出生者 持ち物：母子手帳、アンケート、視力聴力検査結果票、検尿、バスタオル1枚

## ● 妊娠希望の方

予防接種				
事業名	とき	対象者	接種方法	接種場所
風しん 予防接種 要予約	令和3年3月 31日(水) まで	・妊娠を予定、希望している女性とその夫 ・妊婦の夫 ※風しんの罹患歴がなく、風しん予防接種を受けたことがない方に限ります。	医療機関にご予約の上、お出かけください。 費用：無料	杉山医院・N.キッズファミリークリニック・とよ山内科クリニック・わかばファミリークリニック および北名古屋市、清須市の指定医療機関

# 情報コーナー

県などの情報をお知らせします

**新型コロナウイルス感染症対策のため、広報に掲載されているイベントなどの開催について変更される場合があります。また、施設の利用について、臨時に閉館などを実施することがあります。最新の情報は、各問合せ先にお問い合わせください。**

## お知らせ

### 裁判員候補者への通知

令和3年の裁判員候補者名簿に登録された方には、11月中旬頃に最高裁判所から名簿記載通知が送られます。対象は、令和3年1月1日時点で20歳以上の一部の方です。

この通知は、来年2月頃から令和4年2月頃までの間に裁判員に選ばれる可能性があることを事前にお伝えするものです。

裁判員制度は、皆様のご協力なしには成り立たない制度です。ご理解とご協力をお願いいたします。

▼問合せ 名古屋地方裁判所裁判員係  
☎052・203・8916

## お知らせ

### 11月は「労働保険適用促進強化期間」

法人・個人を問わず事業主の方は、正

社員、パート、アルバイトといった雇用形態に関わらず、一人でも労働者を雇った場合は、労働保険に必ず加入しなければいけません。

詳しくは、愛知労働局、名古屋西労働基準監督署又はハローワーク名古屋中へご相談ください。

▼問合せ 愛知労働局 ☎052・219・5503 名古屋西労働基準監督署 ☎052・481・9533 ハローワーク名古屋中 ☎052・855・3740

## お知らせ

### 「#一番住みたい愛知 SNSフォトコンテスト 2020」の作品募集

県では、愛知県の素敵なヒト・モノ・コト・バシヨの写真を、専用ハッシュタグを付けてインスタグラム又はツイッターで投稿する「#一番住みたい愛知 SNSフォトコンテスト2020」の作品を募集しています。

募集するのは「夏」「秋」「冬」の3部門で、優秀作品の応募者には、VERMICULAR（バーミキュラ）のオープンポットラウンドなど、愛知ゆかりの素敵な賞品を差し上げます。応募方法等の詳細は、告知サイトをご覧ください。多数のご応募をお待ちしています。

▼応募期間 令和3年1月31日（日）まで

▼問合せ 県政策企画局企画調整部地方創生課 ☎052・954・6093

▼告知サイト <https://turns.jp/38678>

## 11/19 不動産無料相談

▼とき 11月19日（木）  
午後1時～午後4時

▼ところ 北名古屋社会福祉協議会本所 1階相談室

▼相談内容 不動産に関する取引と悩みごと。秘密は厳守します。

▼問合せ 公益社団法人愛知県宅地建物取引業協会 西尾張支部 ☎0586・81・3344 FAX 0586・81・3354

## お知らせ

### 個人事業税第2期分の納付をお忘れなく

個人事業税の第2期分の納期限は11月30日（月）です。

第2期分の納付書は、8月にお送りした納税通知書に同封しておりますので、次のいずれかの方法で納付してください。（なお、納付書を紛失された方は管轄の県税事務所へお問い合わせください。）

### ●納付場所及び納付方法

- ・金融機関、県税事務所の窓口
- ・コンビニエンスストア、MMK設置店
- ・スマートフォンアプリ（PayB）による納付

※納付書の納付金額が30万円以下のものに限りです。

- ・Pay・easy（ペイジー）に対応したインターネットバンキングまたはATM
- ・インターネット環境でのクレジット

カードによる納付

### ●その他

領収証書が必要な方は、金融機関（ゆうちょ銀行を除く）の窓口、県税事務所の窓口又はコンビニエンスストア、MMK設置店で納付してください。また、納付には便利で安全な口座振替の制度もあります。ご希望の方は口座を開設している金融機関の窓口で手続きをしてください。

▼問合せ 愛知県名古屋北部県税事務所 課税第一課 県民税・事業税第二グループ ☎052・531・6304  
愛知県税務課ホームページ  
<https://www.pref.aichi.jp/soshiki/zeimu/>

## お知らせ

### 11月30日は「年金の日」

11月30日は年金の日です。年金記録や将来の年金受給見込額を確認し、未来の生活設計について考えてみませんか。

「ねんきんネット」をご利用いただくといつでもご自身の年金記録を確認できます。将来の年金受給見込額について、ご自身の年金記録を基に様々なパターンの試算をすることもできます。

「ねんきんネット」については、日本年金機構のホームページでご確認ください。くか、ねんきんネット専用ダイヤルにお問い合わせください。

▼問合せ ねんきんネット専用ダイヤル ☎0570・058・555

お知らせ

### 第48回人権を理解する作品コンクール

今年も「人権を理解する作品コンクール」が始まりました。小・中学生の皆さんからのご応募お待ちしております。

▼応募期間 12月8日(火)まで

▼応募規定 愛知県内の小・中学校(外国人学校及び特別支援学校、中等教育学校を含む。)に在学する生徒を対象とし、「応募票」を貼付の上、ポスター・書道・標語の作品を提出してください。

▼作品のテーマ 「いじめ」、「児童虐待」、「障害のある人」、「インターネットにおける人権侵害」などです。詳細は、名古屋法務局のホームページをご覧ください。

▼応募及び問合せ 名古屋法務局人権擁護部 名古屋市中区三の丸二・二・一  
☎052・952・8111

お知らせ

### 子ども・若者育成支援県民運動

今日、ニート、ひきこもり、不登校などの社会生活を円滑に営む上で困難を有する子ども・若者の問題や、少年非行、いじめの問題、児童虐待、児童ポルノをはじめ子どもが被害者となる事例が発生しています。

愛知県と愛知県青少年育成会議は「育てよう 自分に勝てる子 負けない子」をスローガンにして、11月1日から30日まで集中的に子ども若者育成支援県民運動強調月間として県民運動を展開します。

▼問合せ 愛知県民文化局県民生活部 社会活動推進課 ☎052・954・6175 FAX 052・971・8736  
生涯学習課生涯学習係 ☎28・0396

11/26

### ファミリー・サポート・センター 講習会(子ども)と「感染症予防と対応」

感染症は新型コロナウイルスだけではなく、インフルエンザ、ノロウイルスから溶連菌感染症、ヘルパンギーナなど子どもに多くみられる病気を中心に予防と対応を学ぶ講習会を開催します。質疑応答の時間も設けます。お気軽にご参加ください。

詳しくはファミリー・サポート・センターまでお問い合わせください。

▼とき 11月26日(木) 午後1時〜午後2時30分

▼ところ 総合福祉センター南館ひまわり1階プラザ

▼講師 豊山町保健センター 加藤友香 理保健師

▼定員 10人(要予約・託児あり)

▼問合せ・申込み ファミリー・サポート・センター ☎39・0060

お知らせ

### とよやま社協ウィークと特別イベントの開催

豊山町社会福祉協議会では、昭和63年12月5日に愛知県より社会福祉法人として認可されたことから、11月下旬から12月上旬を「社協ウィーク」と位置づけ、

豊山町の新しい福祉拠点を目指すイベントを開催します。

### ●社協ウィーク

▼内容 社協マスケットキャラクター投票、赤い羽根協賛児童生徒作品コンクールの入選作品展示、町社協の活動やボランティア団体の紹介などのパネル展示を行います。

▼とき 11月16日(月)〜20日(金) 午前9時〜午後5時

▼ところ 総合福祉センターしいの木 集会室

▼参加者 ご自由にご来場いただけます。

●特別イベント  
▼内容 盲導犬の実演、またその待ち合い時間には、福祉クイズラリー、社協マスケットキャラクター投票、パネル展示を行います。

▼とき 11月21日(土) ①午前10時30分〜正午(盲導犬実演:午前11時〜午前11時30分) ②午後1時〜午後2時30分(盲導犬実演:午後1時30分〜午後2時)

▼ところ 総合福祉センターしいの木 ロビー及び集会室

▼参加者 事前予約制:各回定員50名

▼申込方法 特別イベント参加をご希望の方は、11月13日(金)までに豊山町社会福祉協議会窓口または電話にてお申し込みください。(※定員になり次第、締切とさせていただきます)

▼注意事項 新型コロナウイルス感染症対策のためマスク着用の上、ご来場ください。37.5℃以上の発熱や体調不良の

方は、入場をご遠慮ください。また、会場へは徒歩または自転車でお越しください。なお、新型コロナウイルス感染症の影響で中止する場合があります。

▼問合せ・申込み 総合福祉センターしいの木内 町社会福祉協議会  
☎29・0002

お知らせ

### 児童虐待防止推進月間

11月は児童虐待防止推進月間です。児童虐待相談対応件数は年々増加しており、本県でも全国的にも過去最高の件数の更新が続いています。

児童虐待は、どの家庭でも起こりうるものです。地域みんなで子育てを応援し、児童虐待防止に努めていくことが大切です。

「虐待かも」と思ったら、市町村の児童福祉担当課又はお住まいの地域の児童(障がい者)相談センターへご相談ください。

▽児童相談所虐待対応ダイヤル189(通話料無料)

お近くの児童相談所につながります。通告・相談は、匿名で行うこともでき、通告・相談をした人、その内容に関する秘密は守られます。なお、一部のIP電話からはつながりません。

▼問合せ 県福祉局児童家庭課 ☎052・954・6281 FAX 052・971・5889

特集

町政あんない

キラリ健康ナビ

子育てひろば

情報コーナー

まなびすと

わいわいプラザ



お知らせ  
年金事務所での相談・お手続きは  
事前予約をご利用ください

全国の年金事務所では、年金相談や年金請求手続きについて事前予約をお願いしています。

予約は1か月前から相談希望日の前日まで行っています。お申込みの際は、基礎年金番号のわかるものをご用意ください。

▼予約相談電話受付

平日 午前8時30分～午後5時15分

▼問合せ 名古屋西年金事務所 ☎052・524・6855 全国共通予約専用電話 ☎0570・05・4890

募集  
尾張東部火葬場  
管理組合職員募集

尾張東部火葬場管理組合では、令和3年度採用の職員を次のとおり募集します。

▼職種 労務職（火葬業務等）

▼勤務地 尾張東部聖苑（小牧市大字大草2003番地1）

▼採用予定人数 1人程度

▼受験資格 昭和60年4月2日以降に生まれた人

▼採用日 令和3年4月1日（木）

▼試験

▼第一次 教養試験、労務適性試験

12月13日（日）

▼第二次 面接試験 令和3年1月下旬

▼受付期間

【持参】11月14日（土）～26日（木）  
午前9時～午後5時

※11月19日（木）、25日（水）は休館日のため受付しません。

【郵送】11月24日（火）消印有効

※指定の受験申込書での申込みとなります。詳しくは、募集要領（尾張東部聖苑ホームページ）をご覧ください。

▼問合せ 尾張東部火葬場管理組合

☎0568・83・50001

FAX 0568・79・7182

お知らせ  
保険料控除証明書を送付

国民年金保険料は、所得税や住民税の申告において全額が社会保険料控除の対象となります。

1月1日から9月30日までの間に国民年金保険料を納付された方に対し、「社会保険料（国民年金保険料）控除証明書」が11月上旬に日本年金機構から送付されます。年末調整や確定申告の際には必ずこの証明書（又は領収証書）を添付してください。

なお、10月1日以降に、今年初めて国民年金保険料を納付された方には、来年の2月に送付されます。

ご家族の国民年金保険料を納付された場合も、納付されたご本人の社会保険料控除の申告に加えることができます。ご家族あてに送られた控除証明書を添付して申告してください。

「社会保険料（国民年金保険料）控除証明書」についてのご照会は、控除証明

書のがきに表示されている専用ダイヤルへお問い合わせください。

▼問合せ 名古屋西年金事務所 ☎052・524・6855

募集  
愛知障害者職業能力  
開発校の入校生募集

県では、障がい者の方を対象に、職業に就くために必要となる知識と技能を身に付けていただく職業訓練の訓練生を募集します。

▼訓練科名・定員

①ITスキル科・定員20人

②OAビジネス科・定員20人

③CAD設計科・定員30人

④総合実務科（知的障がい者対象・定員15人）

⑤ワークサポート科（精神障がい者、発達障がい者対象）・定員10人

⑥OAビジネス科・定員20人（10月入校）

⑦就業支援科（精神障がい者、発達障がい者対象）・定員10人（1月入校）

▼訓練期間

1年（※⑤9か月、⑦3か月）

▼募集期間

①～④11月20日（金）まで

※⑤令和3年1月4日（月）から、⑥令和3年7月5日（月）から、⑦令和3年10月1日（金）から募集予定

▼応募方法 愛知障害者職業能力開発校へお問い合わせください。

▼問合せ 愛知障害者職業能力開発校

☎0533・93・2102

11/22  
あいち朝日遺跡  
ミュージアムがオープン

清須市と名古屋西学区にまたがる全国最大規模の弥生時代の集落「朝日遺跡」を紹介する「あいち朝日遺跡ミュージアム」が11月22日（日）にオープンします。これまで公開できなかった銅鐸を始めとする重要文化財を展示するほか、映像ジオラマやロケーションジオラマなどを使って朝日遺跡を分かりやすく解説します。また、弥生時代の道具体験やモノづくり体験もできます。屋外には弥生時代の竪穴住居、高床倉庫、水田や環濠などの復元展示があり、この時代の生活空間を体感することができます。

▼ところ 清須市朝日貝塚一丁目

▼開館時間 午前9時30分～午後5時

▼観覧料 一般300円、大学生・高校生200円、中学生以下無料

▼休館日 月曜日（祝休日の場合は翌平日）、年末年始

▼問合せ 県民文化局文化芸術課

文化財室 ☎052・954・6782



豊山町・北名古屋市・清須市 認知症啓発事業

# 認知症講演会

「支える側が支えられるとき」～認知症の母が教えてくれたこと～

講師：藤川幸之助氏（詩人）

豊山町、北名古屋市、清須市の共催により、認知症に関する講演会を開催します。

詩人である藤川幸之助氏が、認知症の親の介護をする中で経験したことについて、詩を交えてお伝えします。認知症の母とそれを支える家族の心の葛藤、悲しさ、混乱、喜びを通して、多くの人に認知症という病気を理解していただくことを目的としています。



写真：読売新聞社提供

▶とき 11月26日（木）午後1時30分～午後3時30分（開場：午後0時45分）

▶ところ 名古屋芸術大学アーツスクエア 大ホール（北名古屋市文化勤労会館）

**入場無料（チケット制 指定席 先着順） 豊山町定員50名**

## 事前にお申し込みが必要です！

▶**チケット配布** 11月2日（月）から（土日祝日除く）

▶**配布時間** 午前9時～午後5時15分

▶**配布場所** 地域包括支援センターあおぞら（役場庁舎東側 保健センター内）

※チケットの配布時、参加される方の氏名、連絡先が必要です。

※送迎が必要な方は送迎バス（役場～会場間を運行）の利用申込も同時にしてください（先着20名）。

※新型コロナウイルス感染症予防対策を講じて実施します。

※新型コロナウイルス感染症の状況によっては中止になる可能性があります。

### ▶講演概要

母は60歳の時アルツハイマー型認知症と診断され、84歳で亡くなりました。認知症を患ってからの24年間の母の心の不安、忘却への恐怖、病気による混乱とそれを交えた家族の心の葛藤を通して、認知症という病気や介護について、詩の朗読を交えてお話しします。母の介護の日々を振り返ると、母を支えていたと思っていた私が、実は母に精神的に支えられ、育てられていたと深く感じるのです。

藤川幸之助

### ▶会場案内



▶主催 豊山町・北名古屋市・清須市

▶問合せ 地域包括支援センターあおぞら ☎28・0932



# いきいき 生涯学習のまち



8/7,24

## 合同街頭指導



青少年育成会議による合同街頭指導で、標語が入ったポケットティッシュを配り、青少年育成の啓発を行いました。

## 幼児体操教室



この日は、新聞紙を使った教室でした。新聞紙を折ったりちぎったりして、体全体を使って親子で楽しみました。

9/9

## お昼のときめきコンサート (秋)



金澤みなつさんによるミニコンサートを開催しました。英雄ポロネーズ、夜想曲などの曲目で、思わず聴き惚れてしまう素敵なピアノ演奏でした。

## 豊寿大学



この日は「大地震の備え」についてのお話でした。いつ、どこで起こるか分からないことなので、皆さん真剣に聞き入っていました。

9/17

## ぴよぴよコンサート



親子で一緒になって楽しめるコンサートを開催しました。ピアノやグランドハープの演奏を皆さん楽しんでいました。

## ふれあいひろば



土曜日のふれあいひろば「ソフトテニス」です。久しぶりの活動にみんな気合が入っていました。

2020  
11月

# スクールホットライン

## プログラミング教育

From 新栄小学校

私たちの身の回りには数え切れないほどのコンピュータを使った機器があります。それらの働きや仕組み・よさに気付き、学習や体験を通して「論理的思考力」を育成することがプログラミング教育の目的です。

新栄小学校では一昨年より、プログラミング教育を算数や理科などの教科と組み合わせたり、総合的な学習の時間で実施したりしています。

各学年の発達段階に応じて課題を設定し、自分の考えたことをするために、どんな手順で、どのように行うとよいのか、さらに能率的に行うにはどうすればよいのかなど、試行錯誤をしながら、その結果から考えを論理的に整理していくことで課題を解決し、各教科の学習内容がより深まるようにしています。

9月に行った授業では、一人一人がタブレット端末を使いながら学習を進めました。六年生では、これまでに学んだことをもとにして、「自動運転」についてのプログラミングを行いました。自分で

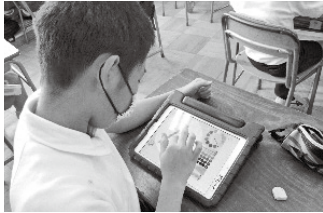

作ったコース上をキャラクターが外れずに動くように動き方の設定や条件を考えていきました。五年生では、キャラクターを動かして線を引き、いろいろな正多角形を描くプログラミングを行いました。最初に正三角形を描き、プログラムの一部を変更することで他の正多角形を描いたり、より簡単に描く方法について工夫したりしました。どちらの学年でも、なかなか考えたように動いてくれないのですが、どこをどのように修正すればよいか考え、時には友達のプロプログラムを参考にし、自分の思い通りに動く自分だけのプログラムを完成させていきました。

これからの未来を生きる子どもたちの資質・能力をさらに育んでいけるように、年間計画の見直しや実践研究を進めていきたいと思っています。

## 厚生労働省

# 新型コロナウイルス接触確認アプリ (略称：COCOA)

○本アプリは、利用者ご本人の同意を前提に、スマートフォンの近接通信機能（ブルートゥース）を利用してお互いに分からないようプライバシーを確保して、新型コロナウイルス感染症の陽性者と接触した可能性について、通知を受けることができるアプリです。

○利用者は、陽性者と接触した可能性が分かることで、検査の受診など保健所のサポートを早く受けることができます。利用が増えることで、感染拡大の防止につながることを期待されます。

### 1メートル以内、15分以上の接触した可能性



- ・接触に関する記録は、端末の中だけで管理し、外にはできません
- ・どこで、いつ、誰と接触したのかは、互いにわかりません

※端末の中のみで接触の情報（ランダムな符号）を記録します  
 ※記録は14日経過後に無効となります  
 ※連絡先、位置情報など個人が特定される情報は記録しません  
 ※ブルートゥースをオフにすると情報を記録しません

iPhoneの方はこちら



Androidの方はこちら



詳しくはこちら

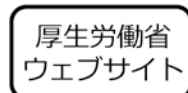



# わいわいプラザ

これから開催されるイベントや、スポーツなどの大会結果、その他、町民活動を行う団体からのお知らせなどをお届けします。

新型コロナウイルス感染症対策のため、広報に掲載されているイベントなどの開催について変更されることがあります。また、公共施設の利用について、臨時に閉館などを実施することがあります。最新の情報は、町ホームページをご確認いただくか、各問合せ先にお問い合わせください。

### 中止連絡

## 第13回とよやまエアポートビューマラソン開催中止

とよやまエアポートビューマラソン実行委員会は、令和3年3月7日(日)に開催を予定していた第13回とよやまエアポートビューマラソンの中止を決定しました。国内で新型コロナウイルス感染症が未だに収束する気配がない現状から、参加者や協力者の方々の安全・安心を最優先しました。

**問合せ** とよやまエアポートビューマラソン実行委員会事務局(体育協会)  
☎28・2212

### 結果報告

## 町民グラウンド・ゴルフ大会結果

9月23日(水)、豊山町体育協会主催の第24回町民グラウンド・ゴルフ大会が豊山グラウンドで58人が参加して行われました。結果は次のとおりです。

優勝 西脇 愛子  
準優勝 熊沢 直紀  
第3位 粕谷 利典  
**問合せ** 豊山町体育協会 ☎28・2212  
熊沢直紀 ☎28・0098

### 中止連絡

## 少年野球教室 開催中止

新型コロナウイルス感染症の拡大防止の観点から12月6日(日)に開催を予定していた少年野球教室を中止としました。

楽しみにしていただきました皆様には申し訳ございませんが、何卒ご理解のほどよろしく願いたします。

**問合せ** 生涯学習課生涯学習係  
☎28・0396

町政あんない

キラリ健康ナビ

子育てひろば

情報コーナー

まなびすと

わいわいプラザ

## 豊山俳句クラブ

青山克己 選

畳まれし僧の衣や八月尽

杉浦みどり

あの頃はみんな神童秋桜

水野真弓

秋夕焼一両電車傾しぎつつ

青山とも子

遠雷やサンドバッグ打ちぬけり

谷崎 琴

炎昼や潜りて暗き櫓門やぐらもん

岡島 齋

一筋のひかりするとき晩夏光

高木須磨子

手花火の闇にまぎれし吾子の顔

山下敬太

開かれし扉の向かふ今朝の秋

黒澤裕子

どこまでも青田の青の平なり

田村多喜子

丁寧生きてこの世の暑さかな

坪井昭子

踊る手に胡弓せつなく風の盆

東海林宗義

つれづれに蟻の行方を見つめをり

坪井径子

火を消してしまへばもとの夏の闇

青山克己

## 豊山歌壇

水野笑子 選

降り続く豪雨に球磨川氾濫しなす  
術まもなし人の力ちからは

荒川昌枝

被災者を思へば何のこれしきと日の  
落ちるまで草取りをする

山田 米

長雨の上りて真夜に凜と咲く芳香  
漂ふ月下美人の

中澤芳子

救急車サイレン鳴らして今日も行く  
目に追ひ祈るコロナでないこと

渡辺トヨ子

老いたれば二人の生活自立主義ひと  
部屋つつを使用する日々

橋爪しづ子

五木村はあの山の坂ひつそりと佇む  
家々悲しみ秘めて

一柳千鶴子

世の人の恵みを受けし昨日今日果て  
なき我が道を一步一步と

濁流と化したる熊本くまもとの豪雨見て甥の  
住まひは如何にと案ず

柴田満枝

小道に沿ひ蛇行する小川ゆるやかに  
何処どこに続くか我がふる里の

地震超えて戦火をくぐり賜りし  
八十余年の命の喜び

小出寿枝

幾たびも使ひつづけて減ることも  
なく拡大鏡くわくだんさんこれからもなほ

水野笑子

**休館** 資料整理のため、12月1日(火)は、図書室をお休みします。

## 新刊

### 児童書

#### にんじやいぬタロー

(3~5歳向け)  
 渡辺 陽子 作  
 (講談社)

ある日、ケンタのうちに風呂敷を背負ったあやしい犬がやってきた。その犬・タローは、殿様を探しているという。ケンタとタローは殿様を探そうと、忍者修行を始めるが…。



### 一般書

#### ちよぼ 加賀百万石を照らす月

諸田 玲子 著  
 (新潮社)

前田家の礎は利家とまつ。そして側室「ちよぼ」によって築かれた。能登に五重塔を建立し、月光菩薩のように慕われた女傑・ちよぼの人生の決定的瞬間を描いた連作短編。



### 一般書

#### おうち備蓄と防災のアイデア帖

島本 美由紀 著  
 (パイインターナショナル)

地震、豪雨、台風など、自然災害が多い日本。日常生活に防災という視点を加えて、おうち備蓄を始めよう!備えておきたい7つの食品を示し、レシピや使いきるコツを紹介。もしもの時に役立つ防災クッキングとアイデアも収録。



### 一般書

#### CAボーイ

宮木 あや子 著  
 (KADOKAWA)

パイロットの夢に近づくべくCA採用試験を受け、合格した治真。実は彼の父は、航空事故を起こし引責したパイロット。けれど、その事件にはおかしなところがあって…。



## 編集後記

飛行機の進歩は多くの場合、より速く、より高く、より遠くに飛ぶことを目的としている。そういう意味ではヘリコプターは非常に風変りな飛行機といえる。ヘリコプターという乗り物は飛行機としては欠点だらけである。ジェット旅客機は時速900キロ以上で空を飛び、何百人という旅客を1万キロ以上も離れた場所へと運ぶことができる。それに対してヘリコプターは時速200キロ少々、速度で15人程度しか乗ることができず、東京から大阪に飛ぶともう燃料が足りなくなる。しかし、ヘリコプターがダメな乗り物で、役に立たないと言う人間は誰もいない▼今月号の表紙写真のとおり、ヘリコプターは空中で静止することができ、降りることができる。そのまま降下すれば、狭い範囲に着陸し、そこから垂直に飛び立つことができる。これはジェット旅客機にはできないことで、救急医療や救難活動においてヘリコプターはなくてはならないものとなっている▼速くもなく、遠くにも飛べないが、世の中にとってなくてはならないものとなっているヘリコプターを見ていると一芸に秀でることの大切さを教えられる。欠点だらけに見えても、他の誰にもできないことができる。それを突破口に人生を切り開くことができる。むしろ、平均的になんでもできたりする方が、却ってより良いものが現れるとお役御免になって消えていくことが多い。我が道を行くヘリコプターを見ながら自分の持ち味を生かしたオンラインワンの町づくりとは何かを今後も考えていきたい。

日	月	火	水	木	金	土
<b>1</b> 園ふやまだ歯科医院 (清須市) 052-325-5120	<b>2</b> がん検診受付 母子手帳交付 妊婦相談 よろず経営相談 ②可燃ごみ	<b>3</b> 園とりむら歯科クリニック (豊山町) 0568-54-2246 ①可燃ごみ	<b>4</b> がん検診 元気はつらつサロン (しいの木) 消費生活相談 ②不燃ごみ	<b>5</b> がん検診 ①不燃ごみ	<b>6</b> がん検診 家庭児童相談 ②可燃ごみ	<b>7</b> がん検診 ①可燃ごみ
<b>8</b> 園水谷歯科医院 (清須市) 052-501-1390	<b>9</b> 母子手帳交付 妊婦相談 よろず経営相談 ②可燃ごみ	<b>10</b> こども健康相談 まちかど健康長寿教室 (保健センター) 身体障がい者等相談 母子家庭自立支援・ 就業相談 ①可燃ごみ	<b>11</b> 元気はつらつサロン (しいの木) ②資源分別収集	<b>12</b> うたごえクラブ (さざんか) ①資源分別収集	<b>13</b> ②可燃ごみ	<b>14</b> ①可燃ごみ
<b>15</b> 園ケンタデンタルクリニック (豊山町) 0568-28-1281 紙資源分別収集	<b>16</b> 母子手帳交付 妊婦相談 よろず経営相談 ②可燃ごみ	<b>17</b> すくすく相談・歯科健診 食育ひろば 健康ほっとサロン (ひまわり) 心配ごと相談 ①可燃ごみ	<b>18</b> あかちゃん相談 元気はつらつサロン (しいの木) よろず相談 法律相談 消費生活相談 家庭教育相談 ②不燃ごみ	<b>19</b> 3歳児健康診査 女性相談 ①不燃ごみ	<b>20</b> こころの健康相談 まちかど健康長寿教室 (富士供用施設) ②可燃ごみ	<b>21</b> ①可燃ごみ
<b>22</b> 園石田歯科 (清須市) 052-401-8088	<b>23</b> 園アマノ歯科 (北名古屋市) 0568-25-2348 ②可燃ごみ	<b>24</b> 母子手帳交付 3か月児健診 健康ほっとサロン (ひまわり) ①可燃ごみ	<b>25</b> こども健康相談 成人健康相談 元気はつらつサロン (しいの木) ②資源分別収集	<b>26</b> あかちゃん広場 認知症講演会 (北名古屋市文化勤労会館) ①資源分別収集	<b>27</b> ②可燃ごみ	<b>28</b> ①可燃ごみ
<b>29</b> 園フカオ歯科医院 (清須市) 052-400-8762	<b>30</b> 母子手帳交付 妊婦相談 よろず経営相談 ②可燃ごみ	<b>1</b>	<b>2</b>	<b>3</b>	<b>4</b>	<b>5</b>

※ごみ収集「①可燃ごみ」は第1地区可燃ごみ収集日の意味です。以下同じです。※リサイクルステーション開設日時：毎週金・土・日曜日、午前8時30分～午後4時45分

※園印：休日歯科診療の受付時間：午前9時30分～午前11時30分

## 休日診療について

※新型コロナウイルス感染症拡大防止のため、休日診療(西春日井広域事務組合 東部・西部休日急病診療所、外科輪番)については休止し、以下のとおり変更となります。  
(受付時間 午前9時30分～午前11時30分 午後1時～午後4時30分)

○発熱、咳など、呼吸器症状がある方

**はるひ呼吸器病院** 清須市春日流8番地1 ☎052-400-7111

○外科や一般的な救急診療

**済衆館病院** 北名古屋市鹿田西村前111 ☎0568-21-0811

※11月29日(日)のみ

**ゆたかクリニック** 清須市春日新堀52 ☎052-408-0171

休日診療の再開・変更などについては、西名古屋医師会、西春日井広域事務組合、豊山町ホームページでお知らせします。

町への TEL 0568-28-0001 (代表)

問合せ先 FAX 0568-28-2870 (会計課、住民課、保険課、税務課、福祉課)

0568-29-3151 (建設課、産業・都市政策課)

0568-29-1177 (総務課、防災安全課、教育委員会事務局)

0568-29-3152 (議会事務局)

<https://www.town.toyoyama.lg.jp/>

町の人口(10月1日現在) 総人口:15,823人(+29人) 男性:8,095人(+17人) 女性:7,728人(+12人) 世帯数:6,817戸(+14戸)

「広報とよやま」令和2年11月号 通巻第624号 発行：豊山町 編集：総務部総務課 〒480-0292 愛知県西春日井郡豊山町大字豊場字新栄260番地 ☎(0568) 28-0913  
「広報とよやま」は再生紙を使用しています。

## 休日急病診療所マップ



救急医療情報センター ☎0568-81-1133  
東消防署 ☎0568-22-2511  
西枇杷島警察署 ☎052-501-0110

町公式HP

