

広報

とよやま12月号

令和7年
2025.DEC

特集

・P2-3 第18回愛知駅伝

・P4  もっと知ってほしい「ヤングケアラー」のこと



晴天に恵まれた10月23日(木)、町内の保育園では運動会が行われました。

写真は豊山保育園のワンシーン。スタートの気合は十分！

みんな全力で園庭を駆け抜けていました。

もしかすると、この中から未来の愛知駅伝の選手が誕生するかもしれないですね。

第
18
回

愛知駅伝

12月6日(土) 12:30 START

今年も、長久手市の愛・地球博記念公園で「第18回愛知県市町村対抗駅伝競走大会」(愛知駅伝)が行われます。県内54市町村が参加する中、豊山町も代表チームを送り出します。

昨年に引き続き、豊山町は愛知駅伝を単なる競技としてではなく、地域の絆を深める生涯学習スポーツとして捉え、全世代を対象とした練習会を実施しました。愛知駅伝の参加資格に関係なく、幼児から60代まで幅広い参加があり、世代を超えた交流が生まれ、地域の活性化にもつながっています。

また、9月に行われた選考レースを経て選ばれた18人の代表選手たちが本大会に臨みます。豊山町が一丸となった挑戦を、皆さんの熱い応援で後押ししてください。



豊山町は **102番** のゼッケンです

12月6日(土) 12:00 から、東海テレビにて特別番組を放送!

特集に関する問合せ：生涯学習課生涯学習グループ ☎ 28-0396

第18回 豊山町代表選手



第1区 中学生女子



水野 愛衣菜

たくさん練習して全力で頑張るので応援よろしくお願いします。

第2区 ジュニア男子



林 健斗

チームに貢献できるようにがんばります。

第3区 小学生男子



榎本 心栄

大好きな豊山町のために頑張って走ります。応援をお願いします。

第4区 中学生男子



岩男 咲飛

全力で楽しんで、精一杯頑張ります。応援よろしくお願いします。

第5区 小学生女子



杉本 陽菜

1つでも、順位を上げてタスキを渡したいです！

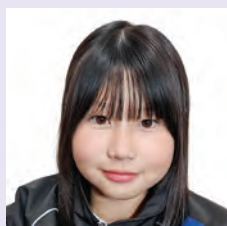

高藤 桃香

チームのために全力を尽くして頑張ります！



尾田 篤紀

去年よりも高い順位へ！チームのために全力で頑張ります！



坂上 慶都

チームの一員として精一杯頑張ります！



河野 裕希

全力を尽くします！

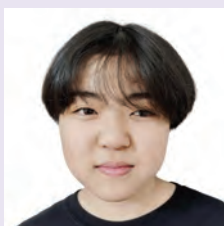

稲葉 瀬里花

これまでの練習の結果を出せるよう全力で走ります!!

第6区 一般女子



佐藤 菜月

豊山町代表として全力を尽くします。大好きな愛知駅伝で走ることを楽しみたいです。応援よろしくお願いします。

第7区 ジュニア女子

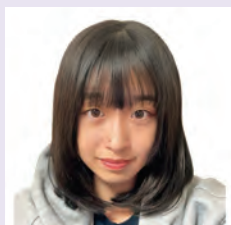

河村 紗衣

これまでの練習の結果を出せるよう全力で走ります!!

第8区 40歳以上



宮本 健司

豊山町の代表として全力で、楽しく走りたいと思います。

第9区 一般男子

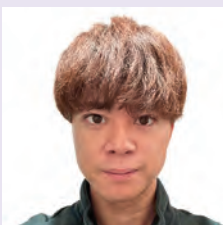

鈴木 祐介

普段お世話になっている豊山町に感謝して走るもしくはサポートします！

監督・コーチ

監督

中嶋 博之

豊山町代表としてチーム全員で襷を繋ぎます。ご声援よろしくお願いします！

コーチ

東 千春

サブコーチ

高藤 智

乙村 奏

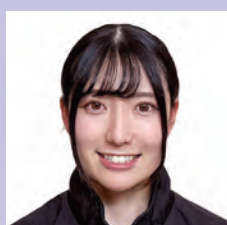

東 麗香

競技をやめてから9年ぶりの愛知駅伝。最初で最後、全力で楽しみたいです！

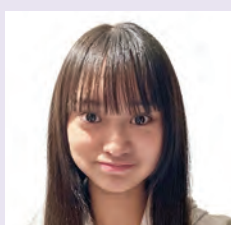

堀江 悠月

たくさん練習して全力で頑張るので応援よろしくお願いします。



深津 聡

みんなで力を合わせて走れるように頑張ります。



後藤 優心

豊山町に貢献します！応援よろしくお願いします！

令和7年

12月6日

12時30分スタート
愛・地球博記念公園

熱い応援をよろしくお願いします!

もっと知ってほしい 「ヤングケアラー」のこと



「ヤングケアラー」とは？

本来大人が担うべき家事や家族の介護・世話などを日常的におこなっているこども・若者のことです。年齢に合わない責任や負担の重さにより、学業や友人関係などに影響が出てしまうことがあります。

(ヤングケアラーの例)



障がいや病気のある家族に代わり、買い物・料理・掃除・洗濯などの家事をしている。



家族に代わり、幼いきょうだいの世話をしている。



障がいや病気のあるきょうだいの世話や見守りをしている。



目の見えない家族の見守りや声かけなどの気づかいをしている。



日本語が第一言語でない家族や障がいのある家族のために通訳をしている。



家計を支えるために労働をして、障がいや病気のある家族を助けている。



アルコール・薬物・ギャンブル問題を抱える家族に対応している。



がん・難病・精神疾患など慢性的な病気の家族の看病をしている。



障がいや病気のある家族の身の回りの世話をしている。



障がいや病気のある家族の入浴やトイレの介助をしている。

／ 豊山町ではヤングケアラーに向けた支援を行っています ／

相談窓口の設置

ヤングケアラーの相談窓口を子ども応援課内に設置し、ヤングケアラーコーディネーターを配置しています。

ヘルパーの派遣

ヤングケアラー等がいる家庭へ町が委託するヘルパー支援事業所からヘルパーを派遣します。

啓発活動の実施

児童はじめ子育て支援に関わる関係者、住民の方へヤングケアラーの啓発活動を行います。

お気軽にご相談ください

こどものみなさんへ

家事や家族のお世話は、大人でも大変なことです。悩みや負担をひとりで抱えず、話してみませんか。
相談内容の秘密は守られます。

周囲の大人、関係者の方へ

自分がヤングケアラーだと自覚しづらく、負担をひとりで抱えていることがあります。周囲の大人が気付いて相談することで救われるこどもがいます。

相談窓口

子ども応援課子ども応援グループ

- 児童相談所相談専用ダイヤル
- 24時間子供SOSダイヤル
- 子どもの人権110番

☎ 28・0936 役場1階5番窓口

- ☎ 0120-189-783
- ☎ 0120-0-78310
- ☎ 0120-007-110



暮らしの情報

アイコンの説明
お知らせ
募集

第47回豊山町表彰

10月29日(水)、第47回豊山町表彰式を社会教育センターにて行いました。長年、保健衛生の向上に尽力された富田响子さんと、地方行政の推進に尽力された安藤春一さんの功績をたたえ、表彰状と記念品を贈りました。



富田响子さん 安藤春一さん

▼問合せ 総務課人事秘書グループ
28・0395

新年同窓会・ふるさと応援クーポンの配付

二十歳の集いの対象者に、旧友との再会や交流の場を後押しし、豊山町に対する郷土愛の醸成を図るため、新年

同窓会・ふるさと応援クーポン3,000円分を配付します。本クーポンは令和7年度豊山町プレミアム付商品券を取り扱っている中小店で使用でき、一部の店舗では特典を受けることもできます。

▼新年同窓会・ふるさと応援クーポンの受取について

対象の方には12月初旬に「豊山町二十歳の集い」の案内と共に封筒(簡易書留)で配付します。封筒が届かない場合は12月26日(金)までにまちづくり推進課へお問合せください。

▼対象者 平成17年4月2日～平成18年4月1日生まれの方

▼配付価格

対象者お一人につき、3,000円

▼券種内訳

500円×6枚(小規模店専用券)

▼利用期限

令和8年1月31日(土)まで

▼利用可能店舗・特典提供店舗

同封チラシ又は

町ホームページで

ご確認ください。



▼問合せ まちづくり推進課まちづくり推進グループ

28・0944



消防団年末特別警戒の実施

消防団では、安全で安心な年末を過ごしていただくために、3日間にわたって消防車で町内を巡回する年末のパトロールを行います。

冬になると空気が乾燥し、暖房器具など火気を使用する機会が増えることから、火災発生の危険性が増します。火の元には十分注意し、火災のない年末年始をお迎えください。

▼とき 12月26日(金)～28日(日) 21時～23時



▼問合せ 防災安全課防災安全グループ
28・0355

年末の県民運動実施

夕暮れが早くなり、何かと忙しくなる年末は、事故が多発し、犯罪の発生件数も増えてきます。本町では、愛知県が実施する「年末の交通安全県民運動」と「年末の安全なまちづくり県民運動」

の二つの県民運動に合わせて、啓発活動や特別警戒を実施します。

【交通安全県民運動】

▼とき 12月1日(月)～10日(水)

▼取組み 12月2日(火)15時から、アピタ名古屋空港店で交通安全協会員

によるキャンペーンを実施します。店外出入口3か所でチラシや、啓発品を配布します。

【安全なまちづくり県民運動】

▼とき 12月11日(木)～20日(土)

▼取組み 12月17日(水)15時から、アピタ名古屋空港店で防犯協会員によるキャンペーンを実施します。店外出入口3か所でチラシや、啓発品を配布します。



▼問合せ 防災安全課防災安全グループ
28・0355

第12回特別弔慰金の支給

戦没者等のご遺族に特別弔慰金を支給します。請求に必要な書類は、役場1階5番窓口福祉課で配布しています。

▼支給対象者

令和7年4月1日の基準日において、「恩給法による公務扶助料」や「戦傷病者戦没者遺族等援護法による遺族年金」等を受ける方(戦没者等の妻や父母)がいない場合に、次の順番による先順位のご遺族お一人です。

(1) 令和7年4月1日までに戦傷病者戦没者遺族等援護法による弔慰金の受給権を取得した方

(2) 戦没者等の子

(3) 戦没者等の①父母、②孫、③祖父母、④兄弟姉妹

※戦没者等の死亡当時、生計関係を有していること等の要件を満たしているかどうかにより、順番が入れ替わります。

(4) 前述の(1)から(3)以外の戦没者等の3親等内の親族(甥、姪等) ※戦没者等の死亡時まで引き続き1年以上の生計関係を有していた方に限ります。

▼支給内容 額面27・5万円、5年償還の記名国債

▼請求期限 令和10年3月31日必着

▼問合せ 福祉課福祉グループ
28・0912

感震ブレーカー設置費補助の活用を

大規模地震発生時の火災は、同時多数による消防力の分散や倒壊ひび割れなどによる交通障害により、大規模な火災に繋がってしまいます。このため、地震時の火災防止対策として、揺れを検知して自動で電気を遮断する感震ブレーカーが有効であるとされています。感震ブレーカー設置費補助を活用し、通電火災を予防しましょう。

▼補助対象製品 「一般社団法人日本配線システム工業会」又は「一般社団法人日本消防設備安全センター」の認証を有するもの。

▼補助金額 感震ブレーカーの購入又は設置に係る経費の2分の1(上限3,000円)

▼申請方法 申請書に必要事項を記入し、領収書の写し、設置状況が分かる写真、製品の仕様書を合わせて提出してください。申請書は防災安全課(13番窓口)で配布またはホームページに掲載しています。

▼詳細 下記二次元コードよりご確認ください。



▼提出先・問合せ 防災安全課防災安全グループ
28・0355

特殊詐欺防止電話機購入費補助の活用を

町では、特殊詐欺防止電話機等の購入費に対する補助を行っています。特殊詐欺電話や迷惑電話による被害の防止にご活用ください。

▼補助対象製品

① 会話の内容を録音する旨の音声流れ、自動で録音することが出来る機器
② 特定の電話からの着信を自動的に判別し、通知、警告、切断等を行う機器

▼補助対象者 町内に住所を有する65歳以上の方

▼補助金額 特殊詐欺防止電話機等の購入に係る経費の2分の1(上限4,000円)

▼申請方法 申請書に必要事項を記入し、領収書の写し、規格がわかるもの(カタログ等)、保証書の写し等を添付の上、提出してください。申請書は防災安全課(13番窓口)で配布、またはホームページからダウンロードできます。

▼詳細 下記二次元コードよりご確認ください。



▼提出先・問合せ 防災安全課防災安全グループ
28・0355

12月3日は県内一斉エコ通勤デー

町は、11月20日(木)から12月19日

(金)までの期間にエコ通勤を中心とした「エコモビ」に積極的に取り組む、「エコモビ実践キャンペーン2025」に参加しています。

エコ通勤とは、自動車通勤を控え、より環境負荷の少ない公共交通や自転車、徒歩などで通勤することです。環境対策や健康増進のほか、渋滞の緩和や交通事故の防止などの効果が期待できます。

エコモビ実践をきっかけに自動車の使い方を見直し、公共交通や自転車の利用をはじめとしたエコ通勤への協力をお願いします。

▼問合せ まちづくり推進課まちづくり推進グループ
28・0944

大きなごみは粗大ごみで

町指定ごみ袋に入らないものや入っても袋の口を縛れないものは粗大ごみになります。お申し込みのうえ、粗大ごみ処理券を貼り付けて出すようにしてください。

年末は、粗大ごみの申し込みが増加することが予想されますので、お早めにお申し込みください。

詳しいお申し込み方法については、町公式ホームページをご覧ください。



▼問合せ 住民課環境保全グループ
28・0916

●年末年始のごみと資源収集、し尿汲取り業務案内

と き			12月	1月
区 分				
○ごみ収集	可燃	第1地区	30日(火)まで	6日(火)から
		第2地区	29日(月)まで	5日(月)から
	不燃	第1地区	18日(木)まで	15日(木)から
		第2地区	17日(水)まで	21日(水)から
	プラスチック資源	第1地区	25日(木)まで	8日(木)から
		第2地区	24日(水)まで	7日(水)から
			12月中旬以降の申し込みは、状況によって年明けの回収となることがあります。	
○資源分別収集 (缶・ビン・紙パック・ペットボトル・金物)	第1地区	25日(木)まで	8日(木)から	
	第2地区	24日(水)まで	14日(水)から	
○紙資源分別収集			21日(日)	18日(日)
○リサイクルステーション			28日(日)まで	4日(日)から
○し尿汲取り			26日(金)まで	5日(月)から

▲ 年末年始のごみ収集日程

年末年始のごみ収集・資源分別収集などの日程は、左表のようになります。粗大ごみの収集は、年末は申込みが多くなり、年明けになってしまうことがあります。年内の収集を希望される場合は、お早めにお申し込みください。

▼問合せ 住民課環境保全グループ
☎ 28・0916

▲ ごみ出しのルールを守りましょう

○可燃ごみ・不燃ごみ

可燃ごみ・不燃ごみを前日から出すと猫やカラス等により、ごみ袋が荒らされ、近所迷惑になります。また、不法投棄や放火を誘発する原因にもなります。可燃ごみ・不燃ごみは、収集日当日の朝8時30分までに指定ごみ袋で出してください。

○有害ごみ

蛍光管、スプレー缶、乾電池、ライターなどの有害ごみはリサイクルしています。有害ごみの排出は、ごみ袋には入れず、次のように出してください。

▽蛍光管

役場1階2番窓口住民課またはリサイクルステーションにお持ちください。なお、白熱電球、LED製品、割れた蛍光管は不燃ごみで出してください。

▽スプレー缶

穴を空けず、リサイクル資源として出してください。

▽乾電池

公共施設又は販売店に設置してある電池回収箱に入れてください。

▽ライター

役場1階ロビーまたはリサイクルステーションに設置してあるライター回収箱に入れてください。

▼問合せ 住民課環境保全グループ
☎ 28・0916



▲ 令和8年度なかよし会
及び子ども教室の入会
申込みをお忘れなく

令和8年度の入会申込みを12月1日(月)から12日(金)まで受け付けていま

す。現在入会している方も改めて申込みが必要です。入会を希望される方は、必ず受付期間内に、役場1階5番窓口子ども応援課またはメールにて、お忘れなくお申込みください。申込み方法等詳細につきましては、広報とよやま11月号13ページをご参照ください。

▼問合せ 子ども応援課子ども応援グループ
☎ 28・0936

▲ 労働保険の手続きを

「労働保険」とは、「労働者災害補償保険(労災保険)」と「雇用保険」とを総称した言葉であり、常勤、パート、アルバイトなどの名称や雇用形態にかかわらず、労働者を1人でも雇っている事業は原則、強制適用事業であり、成立手続を行う義務があります。手続を行っているない事業主の方は、速やかに県労働局へご相談ください。

詳しくは、愛知労働局、名古屋西労働基準監督署又はハローワーク名古屋中へご相談ください。

▼問合せ

愛知労働局

☎ 052・219・5503

名古屋西労働基準監督署

☎ 052・481・9533

ハローワーク名古屋中

☎ 052・855・3740

▲埋蔵文化財発掘調査に伴う通行止めについて

愛知県広域防災拠点の整備に伴い、用水路が廃止されるため、パイプライン化整備工事を行います。これに伴い、工事予定地が埋蔵文化財包蔵地に該当することから、事前に発掘調査を行います。調査期間中は、安全確保のため、一部区間で通行止めを行います。

大変ご迷惑、ご不便をおかけしますが、ご理解・ご協力をよろしくお願いします。

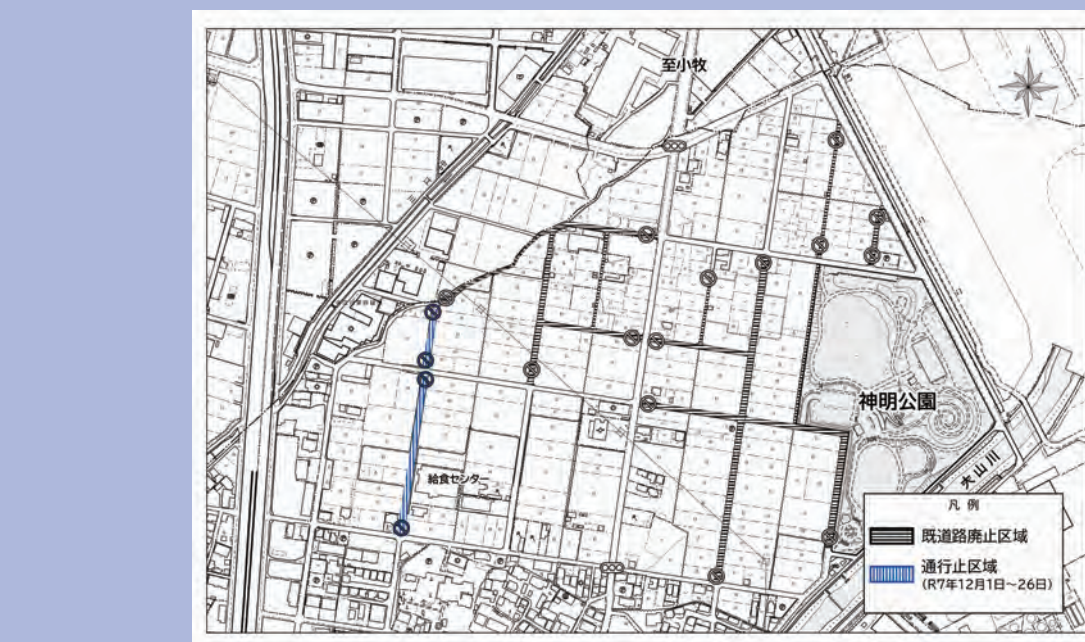

▲納付済額通知書の送付

国民健康保険税・後期高齢者医療保険料・介護保険料を納めた方に、納付済額通知書(はがき)を1月下旬に送付します。

この通知書は、確定申告等に際して社会保険料控除を行う場合にご利用ください。

年末調整等のためにあらかじめ保険料(料)の確認を希望される方は、窓口にて納付確認書をお渡ししますので、保険課までお問い合わせください。

▼問合せ

・国民健康保険税・後期高齢者医療保険料について

保険課国民健康保険・医療グループ

☎ 28・0917

・介護保険料について

保険課介護グループ ☎ 28・0100

▲家屋の取壊し、名義変更等を行ったときの手続

固定資産税は、毎年1月1日現在の状況に基づき課税されます。

年の途中で取り壊した家屋は、正しい手続を行うことで、翌年度から課税されなくなります。また、年の途中で名義変更した場合は、翌年度から新しい名義人に課税されます。

なお、家屋を建築したときは、法務局で表題登記をする必要があります。未登記の家屋を所有している方は、法務

局で手続を行ってください。

▼手続例

登記済家屋		未登記家屋	
取壊し	名義変更	取壊し	名義変更
取壊しを行った年内に法務局で滅失登記 ※ 滅失登記が年内に完了しない場合は、年内に町に届出をしてください。	名義変更があった年内に法務局で所有権移転登記	取壊しを行った後、速やかに町に届出	名義変更後、速やかに町に届出 ※ 年内に届出をしない場合、翌年度も旧名義人へ課税されてしまいます。

※ 未登記家屋の取壊し、名義変更等を行ったときの手続は、届出書の提出に加え、関係書類の添付が必要な場合があります。事前に税務課に問合せの上、手続を行ってください。

☎ 28・2434
税務課課税グループ

下水道接続のお願い

公共下水道が整備された地域では、浄化槽はすみやかに、くみ取りトイレは3年以内に水洗トイレに改造し、公共下水道に接続することが義務付けられています。下水道に接続すると、悪臭や害虫の発生が少なくなり、生活環境が良くなります。1日も早く公共下水道への接続をお願いします。

なお、下水道への接続により不要となる合併処理浄化槽を雨水貯留施設に転用する方には、次のとおり工事費の一部を補助する制度があります。

▼浄化槽転用雨水貯留施設設置補助金制度

この制度は下水道接続により不要となる合併処理浄化槽を雨水貯留施設に転用する工事費の一部を補助するものです。

合併浄化槽を雨水貯留施設へ改造することで、大雨の際の洪水・浸水被害を緩和できます。また、貯留した雨水を散水や洗車等に使用することで、上下水道使用料を節約することもできます。

補助金額は工事費の5分の4で浄化槽の大きさにより限度額が異なります

(5~10人槽の浄化槽の場合、限度額は25万円です。)補助は予算の範囲内で先着順に受け付けますので、お考えの方は、町に登録している指定工事店までお早めにご相談ください。

▼問合せ

建設課下水道グループ
28・0940

名古屋西税務署からのお知らせ

▼e-Taxで自宅から確定申告

令和7年分の確定申告は、スマホとマイナンバーカードを利用した「ご自宅等からのe-Tax申告」を是非ご利用ください。

マイナンバーカードを利用してe-Taxで申告する際、マイナポータルと連携することにより、給与所得や公的年金等の源泉徴収票、医療費等の情報が自動入力されるため、より簡単・便利に手続を行うことができます。(給与所得の源泉徴収票は、お勤め先から税務署にe-Tax等で提出された場合に連携対象となります。)

マイナンバーカードを利用したe-Taxの方法は、こちらを参照



※12月中はマイナポータル連携(事前準備)を参照してください。

▼税務署での申告相談には事前予約が必要

令和8年1月5日(月)から2月13日(金)までの間、税務署での申告相談の受付は、事前予約により行っており、当日の受付枠はありますので、ご理解、ご協力をお願いします。

事前予約の方法は、オンラインと電話が基本となります。オンライン事前予約は、LINEアプリで予約を行うことができます。事前に国税庁LINE公式アカウントを友だち追加していただく、令和7年12月下旬以降、順次予約が可能となります。

なお、電話は繋がりにくい場合がありますので、オンライン事前予約が便利です。



国税庁
LINE公式アカウント

▼問合せ
名古屋西税務署個人課税部
052・521・8257

「ねんきんネット」を「活用ください」

マイナポータルから「ねんきんネット」にログインし、電子送付希望の登録を行うと、e-Taxで利用可能な「社会保険料(国民年金保険料)控除証明書」や「源泉徴収票」の電子データを、郵送よりも早く受け取ることができます。

※なお、登録後は書面の郵送が停止されます。

操作方法は、ホームページ、もしくはお電話でもご案内していますので、お気軽にお問合せください。



▼問合せ
ねんきんネット専用番号
0570・058・555

寄附御礼

・中学校費寄附金 10万円
名古屋空港ビルディング株式会社
代表取締役社長 小野 猛 様
・中学校費寄附金 5万円
名古屋中央卸売市場北部市場協会
会長 小坂 芳則 様

第9回とよまプロギング参加者募集中

今年度2回目のとよまプロギングを開催します。

プロギングに参加して師走の寒さを吹き飛ばしましょう。

参加には事前申込みが必要です。また、詳細については、SNS等でご案内します。

▼とき 12月14日(日)9時~予定

▼集合場所 新栄小学校北側駐車場

▼申込み 豊山町まちづくりサポーター

▼申込期間 12月7日(日)まで

▼問合せ 住民課環境保全グループ
28・0916



人事
行政令和6年度における
豊山町人事行政の運営等の状況について

豊山町人事行政の運営等の状況の公表に関する条例(平成17年3月29日条例第1号)第6条の規定に基づき、令和6年度の豊山町における人事行政の運営等の状況について次のように公表します。詳しくは町ホームページをご覧ください。



1 職員の任免及び職員数に関する状況

(1) 令和6年度における職員の任免の状況 (2) 職員数 (令和6年4月1日現在)

採用	退職	区分	一般行政部門	教育部門	公営企業等 会計部門	計
7人	2人	職員数	122人	17人	19人	158人

備考1 職員数は、一般職に属する職員であり、地方公務員の身分を保有する休職者、派遣職員などを含み、再任用職員、臨時職員又は会計年度任用職員を除いています。
2 部門の区分は、令和6年度定員管理調査に基づく区分です。

2 職員の給与の状況

(1) 人件費の状況 (令和6年度決算)

区分	歳出額 A	人件費 B	うち職員給与費	人件費率 (B/A)
普通会計	8,855,494 千円	1,522,894 千円	768,061 千円	17.2 %

備考1 人件費には、特別職に支給される給料、報酬、再任用職員に支給される給与、会計年度任用職員に支給される報酬、手当を含みます。
2 職員給与費には、町長、副町長に支給される給与は含みません。

(2) 職員給与費の状況 (令和6年度決算)

区分	職員数 A	給与費				1人当たり 給与費 (B/A)
		給料	職員手当	期末・勤勉手当	計 B	
普通会計	139人	462,810 千円	109,700 千円	195,551 千円	768,061 千円	5,526 千円

備考1 給与費の職員手当とは、扶養手当、地域手当、住居手当、通勤手当、単身赴任手当、特殊勤務手当、時間外勤務手当、管理職員特別勤務手当、休日勤務手当、管理職手当の合計額であり、退職手当は含みません。
2 職員数は、一般職の人数です。

(3) ラスパイレス指数の状況 (令和6年4月1日現在) (4) 職員の初任給の状況 (令和6年4月1日現在)

区分	豊山町	類似団体 平均	全国町村 平均
指数	100.5	96.6	96.4

備考1 ラスパイレス指数とは、全地方公共団体の一般行政職の給料月額を同一の基準で比較するため、国の職員数(構成)を用いて、学歴や経験年数の差による影響を補正し、国の行政職俸給表(一)適用職員の俸給月額を100として計算した指数です。
2 類似団体平均とは、人口規模、産業構造が類似している団体のラスパイレス指数を単純平均したものです。

区分	初任給
一般行政職	大学卒 196,200 円
	高校卒 166,600 円
技能労務職	高校卒 151,200 円
	中学卒 —

備考 採用試験に合格し、学校卒業後直ちに採用された者の初任給です。

(5) 職員の経験年数別・学歴別平均給料月額の状況 (令和6年4月1日現在)

区分		経験年数 10年	経験年数 20年	経験年数 25年	経験年数 30年
一般行政職	大学卒	—	—	—	—
	高校卒	—	—	—	—
技能労務職	高校卒	—	—	—	—
	中学卒	—	—	—	—

備考1 経験年数とは、卒業後直ちに採用され、引き続き勤務している年数です。
2 各経験年数に該当する職員がいない場合又は該当する職員数が3人以下の場合は「-」で表示しています。

(6) 一般行政職の級別職員数等の状況(令和6年4月1日現在)

区 分	職 務	職員数	構成比	1号給の給料月額	最高号給の給料月額
1級	・主事補 ・主事	13 人	12.3 %	162,100 円	249,400 円
2級	・相当高度の知識又は経験を必要とする主事	20 人	18.9 %	208,000 円	305,200 円
3級	・主任	28 人	26.4 %	240,900 円	351,000 円
4級	・グループ長 ・主査	7 人	6.6 %	271,600 円	382,000 円
5級	・総括グループ長	11 人	10.4 %	295,400 円	394,000 円
6級	・課長又は室長 ・出先機関の長	19 人	17.9 %	323,100 円	411,300 円
7級	・部長 ・次長	3 人	2.8 %	365,500 円	446,200 円
8級	・高度の知識経験に基づき困難な業務を行う部長	5 人	4.7 %	410,300 円	470,000 円

備考1 豊山町職員の給与に関する条例に基づく給料表の級区分による職員数です。

2 標準的な職務内容とは、それぞれの級に該当する代表的な職務です。

(7) 代表的な職種の平均給料月額、平均給与月額及び平均年齢の状況

区 分	平均給料月額	平均給与月額	平均年齢
一般行政職	302,700 円	387,596 円	38.5 歳
技能労務職	—	—	—

備考1 平均給与月額は、令和6年4月分の給料及び職員手当(期末・勤勉手当を除く。)の合計を令和6年4月の職員数で除したものです。

2 本町の技能労務職員については2人以下です。

(8) 主な職員手当の状況(令和6年4月1日現在)

期末・勤勉 手 当		期 末	勤 勉
	6月期	1.225 月分(0.6875 月分)	1.025 月分(0.4875 月分)
	12月期	1.275 月分(0.7125 月分)	1.075 月分(0.5125 月分)
	計	2.5 月分(1.4 月分)	2.1 月分(1.0 月分)
職制上の段階、職務の等級による加算措置 有 ※主査 5%、総括グループ長・グループ長 10%、出先機関の長 12%、課長 15%、次長 18%、部長 20%			

備考 ()内は、再任用職員に係る支給割合です。

退職手当		定 年	応募認定	自己都合等
	1人当たり平均支給額	—	—	—

備考1 平均支給額は、令和6年度に退職した全職種に係る職員に支給された平均額です。

2 各退職事由に該当する職員がいない場合又は該当する職員が2人以下の場合は「-」で表示しています。

地域手当	支給対象地域	全地域	時 間 外 勤務手当	令和6年度決算額	職員1人当たり平均支給年額
	支給率	6 %		36,720 千円	340,000 円
	職員1人当たり平均支給年額	203,331 円			

備考 平均支給年額は、令和6年度決算額(普通会計)を令和6年4月の職員数で除したものです。

備考 平均支給年額は、令和6年度決算額(普通会計)を令和6年4月の職員数(管理職手当受給職員、派遣職員の一部を除く。)で除したものです。

区 分	内 容
扶養手当	配偶者 6,500円(8級職員は3,500円) 子 10,000円(満16歳年度初めから満22歳年度末までの子1人につき5,000円加算) その他 6,500円(8級職員は3,500円)
住居手当	借家・借間居住者 ・家賃27,000円以下の場合 家賃-16,000円 ・家賃27,000円を超える場合 (家賃-27,000円)×1/2+11,000円 ※最高28,000円
通勤手当	交通機関等利用者 55,000円を限度とし、運賃相当額の範囲内で支給 交通用具利用者 通勤距離に応じ、2,000円~31,600円
管理職手当	理事 79,400円、部長・教育参事 75,200円、次長・参事 62,200円、課長 49,800円、 出先機関の長 33,200円
管理職員 特別勤務手当	週休日 8,500円~12,750円 平日深夜 4,300円
単身赴任手当	基礎額 30,000円 加算額 職員の住居と配偶者の住居との距離に応じ、8,000円~70,000円

(9) 特別職の報酬等の状況(令和6年4月1日現在)

区 分		給料月額等	期末手当	
給 料	町 長	746,100 円(829,000 円)	6月期	1.70 月分
	副町長	685,000 円	12月期	1.75 月分
	教育長	645,000 円	計	3.45 月分
報 酬	議 長	377,000 円	※役職による加算 45%	
	副議長	302,000 円		
	議 員	282,000 円		

備考 ()内は、減額措置を行う前の金額です。

3 職員の勤務時間その他の勤務条件の状況

(1) 勤務時間の状況(変則勤務職場等を除く一般的な職場におけるもの)

正規の勤務時間	開始時刻	終了時刻	休憩時間
7時間45分	8:30	17:15	12:00~13:00

(2) 主な休暇の種類

区 分	付与日数	区 分	付与日数
年次有給休暇	1年につき20日	子の看護	1年につき5日(2人以上の場合は10日)以内の期間
選挙権等行使	必要と認められる期間	短期介護	1年につき5日(2人以上の場合は10日)以内の期間
証人等出頭	必要と認められる期間	育児時間	1日2回それぞれ30分以内の期間
骨髄提供	必要と認められる期間	妻の出産補助	2日以内の期間
ボランティア	1年につき5日以内の期間	育児参加	5日以内の期間
結 婚	連続5日以内の期間	忌 引	親族の区分により1~7日以内の連続する期間
不妊治療	1年につき5日(体外受精等に係る者である場合は10日)以内の期間	父母の祭日	1日以内の期間
妊娠中通勤緩和	1日60分以内の期間	夏季休暇	6月から10月までの連続する5日以内の期間
妊娠中保健指導等	妊娠週数に応じて必要な期間	住居滅失等	7日以内の期間
産 前	出産予定日までの8週間(多胎妊娠の場合は14週間)以内	災害等出勤困難	必要と認められる期間
産 後	出産日の翌日から8週間を経過する日までの期間	通勤途上危険回避	必要と認められる期間

4 職員の休業に関する状況

(1) 配偶者同行休業取得者数

区 分	男 性	女 性
配偶者同行休業取得者数	0 人	0 人

(2) 育児休業等取得者数

区 分	男 性	女 性
育児休業取得者数	3 人	9 人
部分休業取得者数	1 人	2 人
育児短時間勤務取得者数	1 人	0 人

備考 休業期間が令和6年度に存する者の合計です。

5 職員の分限及び懲戒処分の状況

(1) 職員の分限処分の状況

ア 休職の状況

理 由	心身の故障のため、 長期の休養を要する場合	刑事事件に関し 起訴された場合	その他	計
対象者数	3 人	0 人	0 人	3 人

イ 職員の意に反する降任・免職の状況

理 由 処分内容	勤務実績が 良くない場合	心身の故障のため、 職務遂行に支障が ある場合	職に必要な 適格性を欠く場合	廃職又は過員を 生じた場合	計
降 任	0 人	0 人	0 人	0 人	0 人
免 職	0 人	0 人	0 人	0 人	0 人

(2) 職員の懲戒処分状況

区 分	免 職	停 職	減 給	戒 告	計
法・服务等違反関係	0 人	0 人	0 人	2 人	2 人
職務上義務違反関係	0 人	0 人	0 人	0 人	0 人
一般非行関係	0 人	0 人	0 人	0 人	0 人

6 職員の服務状況

地方公務員法に定められた職員としての義務を周知徹底するため、新規採用職員研修等において、服務制度に係る研修を実施しました。また、随時、通知文書により服務規律の徹底を図っています。

7 職員の退職管理状況

地方公務員法並びに豊山町職員の退職管理に関する条例及び規則に基づき、離職後2年間は、離職前5年間の職務に属するものに関し、職務上の行為をするように、又はしないように要求し、又は依頼することを禁止しています。また、管理職等で離職した者については、離職後2年間は再就職先等を届け出るように義務付けています。

8 職員の福祉及び利益の保護状況

(1) 共済組合負担金(令和6年度決算)(地方公務員等共済組合法(昭和37年法律第152号)に基づく地方公務員共済組合等に対する地方公共団体の負担金)

区 分	金 額	1人当たりの負担額
普通会計	177,452 千円	1,276,633 円

備考 1人当たりの負担額は、令和6年度決算額(普通会計)を令和6年4月の職員数で除したものです。

(2) 職員互助会負担金

令和6年度予算額	令和6年決算額	会員数(令和6年4月1日現在)
330 千円	339 千円	164 人

(3) 安全衛生管理体制

ア 安全衛生管理体制の概要

職員の安全の確保、健康の保持増進などの諸施策を効率的に推進するため、豊山町職員安全衛生管理規程の定めるところにより、総括安全衛生管理者(副町長)を組織の長とする安全衛生管理体制を整備しています。

また、安全衛生委員会を設置し、職員の安全衛生についての基本的対策に関する調査審議をしています。

イ 健康診断等

区 分	一般定期健康診断	人間ドック
受診者数	178 人	114 人

ウ 健康相談

職員の健康の保持増進を図るため、産業医により、健診結果に基づく、一般疾病の予防・治療対策についての相談会を実施しています。

相談者数
0 人

(4) 職員の災害補償

ア 公務災害認定件数

負 傷				疾 病				計
自己職務遂行中	出張中	その他	計	公務上の負傷に起因する疾病	職業病	その他公務起因性の明らかな疾病	計	
0 件	0 件	0 件	0 件	0 件	0 件	0 件	0 件	0 件

イ 通勤災害認定件数

出勤途上	退勤途上	計
0 件	0 件	0 件

9 令和6年度における勤務条件に関する措置要求 不利益処分に対する不服申立ての状況

区 分	6年度当初継続件数	6年度中申立件数	6年度中処理件数	6年度末継続件数
勤務条件に関する措置の要求	0 件	0 件	0 件	0 件
不利益処分に対する不服申立て	0 件	0 件	0 件	0 件

備考 これらの事務については、愛知県公平委員会に委託しています。

14

アルコール等専門相談の開催

アルコール問題にお悩みの方やご家族を対象に、精神科医師や酒害相談員による個別相談を開催します。お気軽にご相談ください。

▼**とき** 令和8年1月16日(金)14時～16時

▼**ところ** 清須保健所 (清須市春日老人福祉センター3階)

▼**対象** 豊山町にお住まい又はお勤めでアルコールに関する相談を希望するご本人及びご家族等

▼**費用** 無料

▼**申込み・問合せ** 相談は事前予約制です。保健所までお申し込み下さい。清須保健所 健康支援課 このころの健康推進グループ

☎ 052・401・2100(代表)

令和7年度第2回創業支援セミナー

創業の基礎知識や資金調達などを効果的に学びたい方を対象に、左記の日程でセミナーを開催します。受講は無料で、事前申込み制です。

受講を希望される方は、左記の要領でご応募ください。

▼**とき** 令和8年1月24日(土)13時～16時30分

▼**ところ** 清洲市民センター3階302

視聴覚室

▼**定員** 30名(先着順)

▼**受講料** 無料

▼**内容** 創業の基礎知識とビジネスプランの立て方

講師・MACミッドランド税理士法人 税理士 佐藤 創 氏

・創業者に聞く創業体験談

講師・たまりば代表 荻谷 勇貴 氏

・公的機関による支援制度のご紹介

①日本政策金融公庫

②全国労働保険事務組合連合会

③愛知県信用保証協会

※セミナー終了後、希望者を対象とした個別相談会を開催

▼**申込み** 令和8年1月21日(水)までに

左記の二次元コードより直接お申し込みください。



▼**問合せ** 清須市役所 産業課

☎ 052・400・2911



シルバー人材センター「女性限定座談会」と「手話教室」の開催

あなたも会員になって自分色の花を咲かせてみませんか。シルバーでは仕事だけでなく楽しく学べる教室を開催しています。今回は「手話であいさつ」と題して、自分の名前を学びます。皆様のご参加お待ちしております。

▼**とき** 12月16日(火)10時～12時

▼**ところ** 南館ひまわりボランティア室

▼**対象** 町内にお住いの60歳以上の女性

▼**定員** 10名程度

▼**参加費** 無料

▼**申込方法** シルバー事務所の窓口または電話

▼**申込期限** 12月12日(金)

▼**問合せ** 豊山町シルバー人材センター

☎ 28・6322

平日8時30分～17時15分



シルバー人材センター「味噌作り教室」の開催

ご家庭で手作り味噌を味わってみませんか。毎年人気の教室です。お昼を挟みますので、軽食が付きます。皆様のご参加お待ちしております。

▼**とき** 1月27日(火)9時～15時

▼**ところ** 社会教育センター料理教室

▼**対象** 町内にお住いの60歳以上

▼**定員** 12名(初参加の方を優先とさせていただきます。)

▼**参加費** 1人1,200円(軽食・持ち帰り味噌2kgを含みます。)

※持ち帰り用の容器が必要な方は、別途200円いただきます。

▼**持ち物** エプロン・マスク・三角巾

▼**申込方法** 参加費を添えてシルバー事務所の窓口にて申し込み下さい。

▼**申込期限** 令和8年1月20日(火)



▼**問合せ** 豊山町シルバー人材センター

☎ 28・6322 平日8時30分～17時15分

令和7年度職員採用試験

令和8年4月採用予定の職員を次のとおり募集します。

募集職種 募集人数		事務職 若干名	保育士職 若干名	保健師職 若干名
受験資格		学校教育法による高等学校以上を卒業した方か採用日までに卒業見込みの方	学校教育法による高等学校以上を卒業した方、または採用日までに同法による短期大学以上を卒業見込みの方	学校教育法による短期大学・専門学校以上を卒業した方、または採用日までに卒業見込みの方
			保育士の有資格者、または採用日までに資格取得見込みの方	保健師の有資格者、または採用日までに資格取得見込みの方
試験日・試験内容	第1次試験	令和8年1月11日(日)(合格発表:令和8年1月下旬予定)		
		教養試験、事務適性検査	専門試験、性格特性検査、作文試験、実技試験	教養試験、性格特性検査、作文試験
	第2次試験	令和8年2月上旬予定(合格発表:令和8年2月中下旬予定)		
		性格特性検査、作文試験、面接試験(集団)	面接試験	面接試験
	第3次試験	令和8年3月上旬予定(合格発表:令和8年3月中旬予定)		
面接試験				
提出書類		・申込書　・最終学歴の卒業(見込)を確認できる書類(卒業証明書等) ・返信用封筒(長形3号[120mm×235mm]の封筒に郵便番号・住所・氏名を記入して、110円分の切手を貼ったもの。)		
			・保育士免許証の写し(有資格者に限る)	・保健師免許証の写し(有資格者に限る)
申込み		12月1日(月)から15日(月)までに役場3階8番窓口総務課人事秘書グループに持参するか郵送してください。郵送の場合は12月15日(月)必着です。郵送先:〒480-0292(所在地記載不要)豊山町総務課人事秘書グループ		
募集要項・試験申込書の配布		募集要項と試験申込書は、町のホームページからダウンロードできます。役場3階8番窓口総務課人事秘書グループでも配布します。なお、郵送を希望する場合は、返信用封筒(A4判が入る大きさの封筒に郵便番号・住所・氏名を記入して、140円分の切手を貼ったもの)を同封の上、請求してください。		
勤務条件	勤務日	月曜日から金曜日まで(祝日及び年末年始を除く)※配属先により異なることがあります。		
	勤務時間	8:30~17:15		
	給与	高卒:約203,000円、短大卒:約221,000円、大卒:約238,000円 ※令和7年12月1日現在の給料月額に地域手当を加えたものです。 ※その他、扶養手当、通勤手当、住居手当などの諸手当を条件に応じて支給します。また、期末手当、勤勉手当を年2回(6月、12月)支給します。 ※職務経験等に応じて増額される場合があります。		
福利厚生		愛知県市町村職員共済組合に加入		
問合せ		総務課人事秘書グループ ☎28-0395		

相談

● よろず相談

12月10日(水) 13:00~15:00

役場3階会議室3

相談員:行政相談委員・人権擁護委員

☎ 総務課総務・財政グループ ☎28・6003

福祉課福祉グループ ☎28・0912

● 不動産無料相談

不動産に関する取引と悩みの相談。

12月18日(木) 13:00~16:00

北名古屋役所西庁舎1階101会議室

☎ 公益社団法人愛知県宅地建物取引業協会

西尾張支部 ☎0586・81・3344

● 心配ごと相談

12月16日(火) 13:30~15:00

総合福祉センターしいの木2階相談室

相談員:民生児童委員

☎ 社会福祉協議会 ☎29・0002

● 女性相談(要予約)

12月18日(木) 10:00~15:30

役場1階 相談室

相談員:愛知県女性相談支援員

☎ 福祉課福祉グループ ☎28・0912

● 就労準備支援事業【Try me ~就職サポートコース~】

12月16日(火) 13:00~16:00

役場1階 相談室

相談員:NPO法人くらし応援ネットワーク職員

☎ 福祉課福祉グループ ☎28・0912

● いのちの相談

「いのちの電話」通話無料

毎日 16:00~21:00

毎月 10日 8:00~翌日の8:00

☎0120・783・556

「愛知いのちの電話」通話有料

24時間いつでも ☎052・931・4343

☎ 福祉課福祉グループ ☎28・0912

● 成年後見センター 法律相談(要予約)

認知症、知的障がい、精神障がい等の方の契約や財産管理について、弁護士による成年後見制度の法律相談。

12月11日(木) 10:00~12:00

総合福祉センターしいの木2階相談室

- ・成年後見制度について詳しく知りたい
- ・物忘れがありお金の管理がうまくできない
- ・頻繁な訪問販売や悪質商法の被害を受けている等

☎ 社会福祉協議会 ☎29・0002

● 法律相談(要予約)

弁護士による無料の法律相談。

予約状況により来月以降の申込となります。

(1人30分程度)

12月17日(水) 15:00~17:00

役場3階会議室4

対象:町内在住・在勤の方(1人2回まで)

予約:前日までに電話か役場3階11番窓口で申込

☎ 総務課総務・財政グループ ☎28・6003

● 障がい者就業相談(要予約)

月曜日~金曜日(祝日除く)8:30~17:15

役場1階 相談室

相談員:尾張中部障害者就業・生活支援センター職員

☎ 福祉課福祉グループ ☎28・0912

● ひとり親家庭支援・就業相談

12月9日(火) 10:00~15:30

役場1階 相談室

相談員:愛知県母子・父子自立支援員

☎ 子ども応援課子ども応援グループ

☎28・0936

Kikottoアアリ「地空人くんの予約アテンド」から予約できます

● 消費生活相談

①12月3日(水)、②12月10日(水)

13:00~15:00 役場3階会議室3

相談員:消費生活相談員

☎ まちづくり推進課まちづくり推進グループ ☎28・0944

● 少人数制スマートフォン教室(要予約)

少人数制で丁寧に学べるスマートフォン教室。

12月17日(水) 10:00~11:00

役場2階会議室2

対象:町内在住の65歳以上の方(先着4名)

持ち物:ご自身のスマートフォン

☎ デジタル化推進室デジタル化推進グループ ☎28・0939

イベント情報



FDAエンジンお披露目式を開催

神明公園の航空館boonに、フジドリームエアラインズ(FDA)の機体に搭載され実際に空を飛んでいたターボファンエンジンやFDA4号機に使用されていた座席、内壁・外壁の実物を新たに展示します。展示にあたり、お披露目式を開催します。当日はお披露目式の他にエンジンについての説明や景品がもらえるクイズ大会などのミニイベントの開催も予定しておりますので、是非ご来館ください。

※本事業は、愛知県の「元気な愛知の市町村づくり補助金」を活用したものです。

- ▼とき 12月13日(土)10時~11時
- ▼ところ 航空館boon
- ▼参加費 無料



▼問合せ 防災拠点推進室防災拠点推進グループ ☎ 28・2463

青山神明遺跡地元説明会

臨空第2公園エリア内に整備する地下調整池の建設工事に先立ち、発掘調査を実施しています。今回の調査では、中世(約900年前から350年前まで)の屋敷跡の区画や素焼きの器等が出土しています。この遺物や遺構についての現地説明会を開催します。



- ▼とき 12月13日(土)13:30~
- ▼ところ 青山神明遺跡発掘現場(青山字金剛地内)
※給食センター東となり

▼内容

- ・担当調査員による発掘調査結果説明
- ・出土品の展示

▼参加費 無料

▼その他 少雨決行。遺跡内には足元の悪い場所がありますので、履きなれた靴でお越しください。降雨などにより現場の安全が確保できない場合は、プレハブの中にて説明会を開催します。

▼問合せ 防災拠点推進室防災拠点推進グループ ☎ 28・2463
生涯学習課生涯学習グループ ☎ 28・0396

そろばん学習で得意をプラス、苦手はマイナスできる。
みんな、楽しいからおいでよお~!!

暗算 計算 算数 強く
なる!

清美塾 ☎0568-28-1604

広告

弊社は60年以上にわたり、浄化槽やし尿処理に関する事業を行ってまいりました。
また点検業につきましては、愛知県より優良浄化槽保守点検業者の認定を受けております。多くの社員が様々な国家資格や免許を取得しておりますので、安心しておまかせください。

豊衛工業株式会社
豊山町大字豊場字高前105番地
TEL: 0568-28-0524
FAX: 0568-28-5568

広告

令和7年度なごや航空文化フェスタ

と き	12月20日(土) 10:00～16:00
ところ	豊山町社会教育センター

PROJECT1【航空文化トーク】(要申込み)

と き	10:30～12:00(開場 10:00)
ところ	豊山町社会教育センター 2階ホール
内 容	日本の宇宙輸送の主役として期待されるH3ロケット。その最新情報や世界のロケット開発の動向、JAXAの航空宇宙に関する話題について、ご講演いただきます。
題 目	H3ロケットの今後の展望と世界のロケット開発の動向
講 師	国立研究開発法人 宇宙航空研究開発機構(JAXA) 宇宙輸送技術部門 H3プロジェクトチーム 森 一高 氏
定 員	300名(※要申込み。先着順)
申込み方法	PROJECT1航空文化トークへ参加するためには申込みが必要です。 応募フォームからお申し込みいただけます。なお、定員に達し次第、募集を終了します。 【応募フォーム】 

PROJECT2【航空ふれあい広場】(申込み不要)

航空をテーマにした、子どもから大人まで楽しめるワークショップや展示等を行います。	
と き	10:00～16:00
ところ	豊山町社会教育センター 1階アリーナ
<p>①学ぼう!空のあれこれ 航空・宇宙関連の仕事に携わっている空のスペシャリストから、仕事内容や空のあれこれについて質問タイムをまじえながら御紹介いただきます。</p> <p>第1回 12:30～13:00 中日本航空株式会社 第2回 13:30～14:00 名古屋市立工業高等学校 第3回 15:00～15:30 株式会社フジドリームエアラインズ</p> <p>②遊ぼう!子どもワークショップ</p> <ul style="list-style-type: none"> ◆いろんな紙飛行機をつくって飛ばそう! ◆ブルーインパルスのかっこいいバッジを作ろう! ◆フライトシミュレーターで飛行機を操縦してみよう! ◆パイロットやフライトアテンダントの制服を着て写真を撮ろう! ◆名古屋空港マスコットキャラクター「なごぴょん」のぬりえコーナー 	

●主催

名古屋空港周辺環境対策協議会(名古屋市・春日井市・小牧市・豊山町及び賛助会員16企業)

●申込み・問合せ

まちづくり推進課まちづくり推進グループ

☎ 28・0944

エアポート✈インフォメーション

空港周辺施設のイベントや行事をお知らせします。

名古屋空港ターミナルビル

★県営名古屋空港 ミニギャラリー★

『絵画展』

と き:11月21日(金)～12月10日(水)

会 場:ターミナルビル3階 展望ロビー

出 展:豊山町文化協会加盟 絵画クラブ

『盆栽展』

と き:12月3日(水)～12月5日(金)

※最終日は15:00まで

会 場:ターミナルビル1階 到着ロビー

出 展:豊山町文化協会加盟 小品盆栽「季風会」

『書道展』

と き:12月26日(金)～1月7日(水)

会 場:ターミナルビル1階 到着ロビー、3階 展望ロビー

出 展:春日井泉高等学校 書道部

★県営名古屋空港 ミニコンサート★

『クリスマスクラシックコンサート』

と き:12月19日(金) 15:45～

会 場:ターミナルビル1階 到着ロビー

出 演:名古屋芸術大学「Fil Accord」

○イベント観覧は全て無料です。

※今後の状況によりイベントの変更・中止の可能性があるので、最新の情報は、名古屋空港ホームページをご確認ください。(https://nagoya-airport.jp/)

【県営名古屋空港からのお願い】

年末年始などの長期休暇時や週末、祝日は、空港駐車場が満車になり、駐車できない恐れがあります。空港へお越しの際は送迎や公共交通機関等もご利用ください。

▶問合せ

名古屋空港総合案内所 ☎ 28・5633

▶駐車場に関する問合せ

県営名古屋空港管理事務所 ☎ 29・1600



県営名古屋空港
マスコット
キャラクター
なごびん

あいち航空ミュージアム

冬のイベント

■「やまもとみずきのカッコ可愛い航空機イラスト展」

「カッコ可愛い航空機イラスト」で有名なイラストレーター山本瑞樹氏のイラスト約50点を展示します。

と き:12月18日(木)～2月2日(月)

●アートトークイベント

と き:12月21日(日)

①11:00～12:00 ②13:30～14:30

①②ともに2部構成

演題:やまもとみずきのイラスト世界～カッコ可愛い航空機たち～

第1部:イラストで解説～ヘリコプターのしくみ～

第2部:航空機イラストの描き方～全部公開しちゃいます♪～

■クリスマスコンサート

クリスマスソングを中心に楽しい音楽をお届けします。

と き:12月20日(土) 13:30～14:30

出演:三菱名古屋吹奏楽団

場所:1階フライングボックス横ステージ

■フライトシミュレーター体験

ブルーインパルス及び最新旅客機のフライトシミュレーターを体験できます!

と き:12月27日(土)～29日(月)、1月2日(金)～4日(日)、10日(土)～12日(月・祝)

場所:1階T-4実機展示付近

期間中は季節に合わせて館内を装飾します。詳しくはWebでご確認ください。

■開館8周年特別企画展「日本の飛行艇～その歴史と救難飛行艇US-2のすべて～」も開催中!

▶開館時間 10:00～17:00(入館は16:30まで)

▶休館日 火曜・水曜(12月30日(火)・31日(水)、2026年1月1日(木・祝))

▶入館料 一般1,000円、高校・大学生800円、小・中学生500円
未就学児、障がい者の方(窓口で手帳提示)は無料

▶問合せ あいち航空ミュージアム

☎39・0283 FAX29・0322



ERA加盟店は、すべて独立自営の会社です

全国ネットワークだから任せて安心
全国どこでもLIXIL不動産ショップは
顧客満足度 **No.1** をめざします!

株式会社sqcd (サクシード)

名古屋駅前店 0568-90-0800

10:00～17:00 (土日祝日も営業)

【営業時間】月～金 9:00～17:00 (祝日除く)

LIXIL不動産ショップ

株式会社 sqcd

広告

お庭のお困りごと、解決します。
剪定 1本から承ります。

庭木の剪定、草刈り・草取り
庭木の消毒...etc

LINE

豊山町の庭師です!

まずはお気軽にご連絡ください。
庭師 鈴木 080-1628-0726

広告

キラリ健康ナビ

保健センター

☎ 28・3150

地域包括支援センターあおぞら ☎ 28・0932

相談・健康づくり 要予約

事業名	とき	内容
成人健康相談	12月24日(水) 13:00~14:30	保健師による健康相談 対象者:住民の方
こころの健康相談	12月17日(水) 10:00~12:00	臨床心理士によるこころの健康相談 対象者:住民の方

がん検診 要予約

○医療機関で実施するがん検診をご希望の方(医療機関に直接申込み)

検診の種類	対象者 (令和7年4月1日時点)	検診料	杉山 医院	とよ山内 科クリ ニック	わかば ファミリ ークリ ニック	N・キ ッズファミ リークリ ニック	小林産 婦人科	藤の花 レディ ース クリニ ック	おおば やしマ タニ ティク リニッ ク
大腸がん検診	40歳以上の方	300円	○	○	○	○			
肺がん検診 ※65歳以上の方は結核検診を兼ねています		無料	○	○	○	○			
前立腺がん検診	50歳以上の男性	400円	○	○	○	○			
胃がん検診(内視鏡検査)	50歳以上の方で令和6年度に胃内視鏡検査を受けていない方	3,000円	○	○	○				
骨粗しょう症検診	30歳以上の女性	400円				○			
子宮がん検診 ※体部検査は医師が必要と認めた方のみ	20歳以上の女性 ※30歳~40歳の方はHPV検査も同時に受けられます。 (無料)	頸部:500円 体部:500円					○ 予約 不要	○	○

*令和7年4月1日時点70歳以上の方は検診料が無料です。 *町住民税非課税世帯、生活保護世帯・障害者医療受給者・後期高齢者医療受給者の方は検診料が無料です。

歯周疾患検診 要予約

【予約方法】指定医療機関に電話で予約。予約する際は「豊山町の歯周疾患検診希望」とお伝えください。

対象者	検診料	指定医療機関
令和7年4月1日時点で20歳、25歳、30歳、35歳、40歳、45歳、50歳、55歳、60歳、65歳、70歳、75歳、80歳の方 ※75歳・80歳の方は口腔機能検査も実施します。	無料	豊山歯科クリニック 空港歯科医院 小塚歯科医院 ケンタデンタルクリニック とりむら歯科クリニック

毎日実践!フレイル予防!「健康長寿体操のご紹介」

高齢期に心身の機能が衰えた状態のことを「フレイル」と呼びます。進行すると介護が必要になる危険もあります。フレイル予防のため今よりも少し多く体を動かしましょう。ご自宅でも手軽にできる運動をご紹介します。

第19回

胸を伸ばしましょう



①

【やり方】

- ① 両手を腰の後ろで組みます。
- ② 両肩を後ろに引き、息を吸いながら胸を張ります。
- ③ ゆっくり深呼吸を繰り返しながら20~30秒維持します。
- ④ 息を吐きながらゆっくりもどします。



②

【効果】呼吸がしやすくなる。

姿勢が良くなる。

【注意】肩が上がらないようにしましょう。

余裕がある方は両手を後ろで組んだ時に肘を伸ばしてみましょう。

監修:菅原一子先生(健康運動指導士)

二次元コードから
簡単アクセスこれまでご紹介した体操は
町公式ホームページから
ご覧頂けます。

▶問合せ 保険課国民健康保険・医療グループ ☎ 28・0917

高齢者の健康

事業名	とき	ところ	対象	連絡先
高齢者の健康・認知症・介護 電話相談	平日 8:30~17:15	地域包括支援センターあおぞら	65歳以上の方とその家族	地域包括支援センターあおぞら ☎28・0932
元気教室	12月5日(金) 10:00~11:00、11:00~12:00	保健センター	75歳以上の方	
音楽クラブ	12月4日(木) 10:00~11:00	保健センター	65歳以上の方	
男性の簡単料理教室	12月19日(金) 10:00~12:30	保健センター	65歳以上の男性の方	
健康ほっとサロン	12月9日(火) 14:00~15:00	総合福祉センターひまわり	60歳以上の方	
元気はつつつサロン	12月3日(水)、10日(水)、17日(水)、24日(水) 13:30~14:30	総合福祉センターしいの木	65歳以上の方	社会福祉協議会 ☎29・0002
うたごえクラブ	12月11日(木) 10:00~11:00	総合福祉センターさざんか	60歳以上の方	総合福祉センターさざんか ☎28・2088
シニア元気づくり体操教室	12月2日(火)、9日(火)、16日(火)、23日(火) 10:00~11:00	総合福祉センターひまわり	おおむね65歳以上の方	地域包括支援センターあおぞら ☎28・0932
	12月3日(水)、10日(水)、17日(水)、24日(水) 10:00~11:00	下青山公民館(第1・第3水曜)、正法寺(第2・第4水曜)		
	12月4日(木)、11日(木)、18日(木)、25日(木) 10:00~11:00	東部学習等供用施設		
	12月5日(金)、12日(金)、19日(金)、26日(金) 10:00~11:00	富士学習等供用施設		

初めて参加される場合や欠席をされる場合はご連絡ください。

保健センターだより

アルコールのリスクを理解し、お酒と上手に付き合いましょう ～あなたの飲酒習慣はどうですか？～

年末年始は、飲酒の機会が増える時季です。

しかし、飲酒は適量を超えるとアルコール性肝障害、膵炎等の臓器障害、高血圧、心血管障害、がん等のリスクを高めると言われています。令和5年度に実施した生活習慣病実態調査では、豊山町で生活習慣病のリスクを高める量の飲酒をしている人の割合が、男性17.2%、女性16.0%であり、10人に1人以上の方が生活習慣病のリスクを高める量の飲酒をしていました。

ご自身の飲酒習慣を振り返り、健康に配慮した飲酒を心がけましょう。

節度ある飲酒量とはどれくらい??

純アルコール摂取量の適量は、男性で1日当たり約20g以下とされています。女性や65歳以上の方は、この半分(10g)程度が適量です。

【純アルコール量約20gの例】

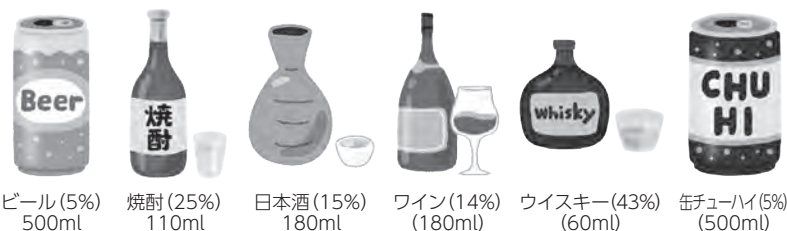

厚生労働省アルコールウォッチ



飲んだお酒を選べば純アルコール量と分解時間のチェックができます。自分のアルコール摂取量をチェックしてみよう。

減酒に取り組んでみよう。

飲酒量が多かった方は、お酒との付き合い方を見直し、さっそく今日の飲酒量を調整してみませんか？

【減酒のコツ】

- ・あらかじめ量を決めて飲酒する
- ・飲酒前、飲酒中に食事をとる
- ・飲酒の合間に水を飲む
- ・週2~3日を目標に休肝日を設ける
- ・飲酒量を記録する
- ・純アルコール量を1週間単位で調整する

▶問合せ 保健センター ☎28・3150



子育てひろば

子育てに関する情報をお届けします。

保健センター情報 ☎ 28・3150

● 妊婦向け

事業名	とき	内容
親子(母子)健康手帳交付 予約不要	毎週月曜日(年末29日は除く) 8:30~12:00 ※ご都合の悪い方は別日に交付することも可能ですので、ご連絡ください。	親子(母子)健康手帳交付、妊婦健康相談 対象者:妊婦 持ち物:妊娠届出書、マイナンバーカード(通知カード及び本人確認書類) 振込口座(妊婦さん本人名義)の分かるもの ※妊婦支援給付金の申請に必要です。
妊婦相談 要予約	毎週月曜日(年末29日は除く) 13:00~16:00	助産師、保健師による相談 対象者:親子(母子)健康手帳交付済みの妊婦の方
ニューファミリー教室 ※子育て応援アプリ「kikotto」から予約できます。 要予約	12月10日(水) 10:00~11:30	「出産に向けた準備について」 対象者:妊婦とその夫(パートナー)

● 乳幼児向け

事業名	とき	内容
あかちゃん相談 要予約	12月10日(水) 13:30~15:00	助産師による母乳相談、保健師による相談 対象者:生後6か月までの乳児 持ち物:親子(母子)健康手帳、バスタオル1枚
こども健康相談 要予約	12月4日(木) 12月16日(火) 9:30~10:30受付	身体計測、保健師、助産師、栄養士による健康相談 対象者:乳幼児と保護者 持ち物:親子(母子)健康手帳、バスタオル1枚
あかちゃん広場 要予約	12月18日(木) 生後8か月~12か月の方 10:00~10:30 生後4か月~7か月の方 11:00~11:30	「親子で遊ぼう!」 対象者:生後4か月から12か月までの乳児と保護者 持ち物:バスタオル1枚

12月は児童手当の支給月

今月は、児童手当の支給月です。12月10日(水)に受給者の指定金融機関に振り込みますのでご確認ください。
振込先の金融機関が変更になった場合は、変更の手続きが必要です。変更希望の振込先金融機関の通帳またはキャッシュカードを持参の上、子ども応援課まで提出してください。※変更は2月支給時からになります。

▶問合せ 子ども応援課子ども応援グループ ☎ 28・0396

令和7年度なかよし会冬休み利用の受付

令和7年度の冬休み利用の入会を受け付けます。必要書類を揃えたうえで、必ず期間内にお申込みください。

▶受付期間 12月1日(月)~12日(金)

▶申込書の配布場所 各なかよし会、役場1階5番窓口子ども応援課

▶提出先 役場1階5番窓口子ども応援課(各なかよし会では受付しませんのでご注意ください)

▶問合せ 子ども応援課子ども応援グループ ☎ 28・0936

● 児童館情報

● しいの木児童センター ☎39・0114 ● ひまわり児童館 ☎39・3600 ● さざんか児童館 ☎28・2088

予約が必要なイベントは子育て応援アプリ「Kikotto」から予約いただけます。
12月1日(月)9:00～予約受付開始。
イベントの詳細はアプリ内スケジュールをご確認ください。
※要予約イベント ○随時受付中イベント ★小学生対象イベント

児童館
イベント予約は
Kikottoから



Android版



iphone版



web版

	しいの木	ひまわり	さざんか
12月3日(水)	室内公園 10:30～		★チャレンジレコード 15:30～
12月4日(木)			※LET'S TRY(20組) 10:30～ ★スポーツ大会 15:30～
12月5日(金)		ひまわりコパン 10:00～	※手作りおもちゃ教室① 10:00～
12月6日(土)	(遊び)大玉ドッジボール 13:30～	(遊び)まるめて遊ぼう 10:30～	
12月8日(月)	月齢別交流会(0歳児) 10:30～		
12月9日(火)			※ベビーたち(20組) 10:30～ ※マタニティクラブ(20組) 10:00～
12月10日(水)	室内公園 10:30～		
12月11日(木)	※にこにこ(18組) 10:30～		★スポーツ大会 15:30～
12月12日(金)		※きらきら(18組) 10:30～	※ブックBookがっく 10:30～
12月13日(土)	(工作)プラ板 13:30～	(工作)クリスマス飾り 10:30～	※手作りおもちゃ教室② 10:00～ ※おやこでつくろう 13:00～
12月15日(月)	月齢別交流会(1.2.3歳児) 10:30～		※きつずあーと(20組) 10:30～ ★kidsArt 15:30～
12月16日(火)	※ぴよんぴよん(18組) 10:30～		★デジタルクリエイト 15:30～
12月17日(水)		※のびのびっこ(8組) 10:30～	
12月18日(木)	※おはなしのせかい(18組) 10:30～		※HAPPY DAY(20組) 10:30～ ★スポーツ大会 15:30～
12月19日(金)	※おはなしのせかい(18組) 10:30～		
12月20日(土)	(遊び)ストラックアウト 13:30～	(工作)カレンダー 10:30～	
12月23日(火)	ハンドメイド 13:30～	人形劇団あっけらかん 「にんじゃニャン丸」 13:30～	
12月24日(水)			★クリスマス会 10:00～
12月25日(木)	こリスっこ劇「アナと雪の女王」 14:00～		★スポーツ大会 15:30～
12月27日(土)	(工作)1月2月のカレンダー作り 13:30～	(遊び)ぞうきんレース 10:30～	

● イベントの様子を写真、映像に撮って広報などに使用することがあります。 ● 児童館情報をSNSで発信しています。
#とよままで子育て #豊山町 ● 児童館の駐車場には限りがございます。なるべく徒歩・ベビーカー・自転車でお越し下さい。

● 子育てに関する相談窓口

種類	とき	ところ	相談員	問合せ先
子育て相談	月曜日～金曜日(祝日を除く) 8:30～17:00	役場1階 子ども応援課	子育て支援員	子ども応援課子ども応援グループ ☎28・0936
	月曜日～金曜日(祝日を除く) 9:00～17:00	児童センター・各児童館	児童館職員	しいの木児童センター☎39・0114 ひまわり児童館☎39・3600 さざんか児童館☎28・2088
	月曜日～金曜日(祝日を除く) 10:00～15:00	各保育園	町保育士	豊山保育園☎28・2888 富士保育園☎28・3459 青山保育園☎28・3562
	12月12日(金) 10:00～16:00	役場1階 相談室	愛知県家庭相談員	子ども応援課子ども応援グループ ☎28・0936 ※要予約(Kikottoアプリから相談予約をしてください)
家庭教育相談	子育てネットワークと希望日時・場所を調整してください		町内在住の子育て ネットワーカー	生涯学習課生涯学習グループ ☎28・0396
教育相談	月曜日～金曜日(祝日を除く) 9:00～16:00 ☎0120・28・7867(なやむな)	新栄学習等供用施設	豊山町教育相談員	学校教育課学校教育グループ ☎28・2211



1月 ドッジビー教室・大会



「ドッジビー」は、バレーボールと同じ広さのコートで、ソフトディスクを使用して行うドッジボール形式のゲームです。豊山町独自のルール(1チーム10人、うち大人(中学生以上)は2人まで)で子どもから大人まで、みんな一緒に楽しく運動しましょう。

■と き 教室:1月16、23、30日(金) 19:00~20:30
大会:1月31日(土) 9:00~12:00

■ところ 社会教育センター アリーナ

■対象 小学生と保護者(中学生以上)
※できるだけチームでお申込みください。

■定員 50名

■受講料 無料

■講師 町スポーツ推進委員

■持ち物 運動のできる服装、体育館シューズ

1/24 初めてのレコード講座



懐かしいけど新しい。今ブームが再燃しているレコードのことを学び、音を楽しめる講座です。レコードの扱い方や機材の説明、また、実際にレコードをかけてデジタルのサウンドと聞き比べも行います。音楽がすきなかたであれば誰でも楽しめる講座になっています♪

■と き 1月24日(土) 14:00~16:00

■ところ 社会教育センター3階 視聴覚室

■定員 30名

■受講料 200円

■講師 OTAIRECORD 井上ようすけ

2/1 算数って楽しい!教室



算数と聞いただけで“ちょっとな・・・”という方ほどぜひお越しください!“数楽”と書くほど数学大好きな有名中学講師が楽しく教えてくれます。当日は自然と算数が楽しめるゲームを行います!

■と き 2月1日(日) 13:30~15:00

■ところ 社会教育センター 視聴覚室

■対象 主に小学生
(小学校2年生以下は保護者同伴が望ましい)

■定員 20名

■受講料 200円

■持ち物 筆記用具(シャープペンまたは鉛筆、消しゴム)

■講師 海陽学園 数楽科教諭 黄瀬正敏

3/14 声優体験をしてみよう!



“声優って、色々な声を出せてすごいな”と思ったことはありませんか?アナウンサーやドラマ、映画、ナレーターなどマルチに活躍される声優が豊山町に来てくれます。是非この機会に体験してみましょう!

■と き 3月14日(土) 10:30~12:00

■ところ 社会教育センター3階 視聴覚室

■定員 10名

■受講料 200円

■講師 名古屋芸術大学 芸術学部 芸術学科
音楽領域 声優アクティングコース
講師 福満薫

2025
12月

スクールホットライン

第72回体育大会

多くの行事が開催される2学期ですが、その第一弾として、第72回体育大会を行いました。

体育大会当日は、天候にも恵まれ、生徒たちは、トラック種目やフィールド種目、大縄跳び、そして、生徒会主催の生徒会種目に出場しました。クラス全員で優勝を目指し、今までの練習の成果を発揮しました。また、「責任をもって自分の役割を

From 豊山中学校

果たす姿」「入退場時、選手に拍手を送る姿」「他学年も含め、全員で選手を応援する姿」「生徒と一緒に一喜一憂する先生の姿」どれも素晴らしい姿で、皆が笑顔あふれる体育大会でした。

今後もさまざまな活動を通して、中学校生活のよい思い出の1ページを皆で作っていききたいと思っています。



豊山俳句クラブ

青山克己 選

畦道に三つ四つ五つ曼殊沙華

吾亦紅この先風の原野かな

見上げれば空いっぱい鰯雲

秋曇りうだつの上がる紙間屋

轍二本くつきり残し稲を刈る

今はもう更地となりしこぼれ萩

御嶽の空は群青蕎麦の花

沖に出る小船の影や月の道

もやい舟入り江に寄する秋夕日

物陰に犬の寝そべる晩夏かな

町民活動を行う
団体の情報・
大会結果報告

町民グラウンドゴルフ大会結果

9月17日(水)、第28回町民グラウンドゴルフ大会が、32名の参加者により豊山グラウンドで開催されました。

結果は次のとおりです。

優勝 熊沢直紀

準優勝 宮本義人

第三位 小島幸枝

▶問合せ 豊山町体育協会 ☎28・

2212 熊沢直紀 ☎28・6789

黒澤裕子

高木須磨子

青山とも子

山下敬太

坪井昭子

杉浦みどり

岡島 齋

坪井径子

谷崎 琴

青山克己

図書室通信

図書室

社会教育センター図書室

☎28・5449

休館

年末年始は、12月29日(月)から1月5日(月)まで、休館となります。

ゆめっ子のおはなし会

ボランティアグループによる楽しいおはなし会を開催します。ぜひ親子そろってご参加ください。

- ▶と き 12月20日(土) 午後1時30分から
- ▶ところ 社会教育センター幼児遊戯室
- ▶対象 小学校低学年、幼児

絵本の森

ボランティアグループによる大型紙芝居や絵本の読み聞かせを行います。ぜひ親子そろってご参加ください。

- ▶と き 12月6日(土) 午前10時30分から
- ▶ところ 社会教育センター幼児遊戯室
- ▶対象 小学校低学年、幼児

新刊

児童書

あおいことり

なかの 真実 絵
たての ひろし 作
(世界文化社)



あおいことりは、大切な家を作るために、もう何日も、森から森へ、こぶしの小枝を探しまわっていました。けれど、どこへ行ってもこぶしの木はありません。そんなある日、猫に出会い…。「ねことことり」のもうひとつの物語。

一般書

みちゆくひと

彩瀬 まる 著
(講談社)

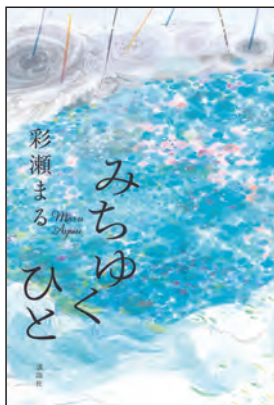

2年前に父が他界し、先月、母もこの世を去った。不動産会社で働く燈子は天涯孤独に。でもずっと前から一人だったのかもしれない。20年以上前の不幸な出来事をきっかけに、喪失と再生を描く。

一般書

ハレーション

森沢 明夫 著
(KADOKAWA)



離島に暮らす小学生の拓海は、同級生・涼子の飼った猫が海に転落したのを目撃する。拓海が助けを求めた親友・風太の父は、海に飛び込んで帰らぬ人。成長した拓海は島を出て働いていたが…。

一般書

デモクラシーのいろは

森 絵都 著
(KADOKAWA)



1946年11月、GHQが始めた“民主主義のレッスン”。教師役の日系2世・リュウ、生徒として選ばれた個性豊かな4人の女性。それぞれの思惑が交錯する中、風変わりな授業が幕を開ける。

編集後記

表紙を飾る豊山保育園の運動会のワンシーン。今にも走り出しそうな園児たちの元気そうな姿は、写真を見る私たちにも元気を与えてくれます。木々の葉も色づきから落葉へと移り変わり、冬の訪れを感じる寒い時期になりましたが、この時期、私たちに元気を与え、心を熱く盛り上げてくれるもうひとつのイベント「愛知駅伝」が12月6日に開催される第18回愛知駅伝は、県内各市町村の代表選手が一堂に会し、タスキをつなぐ、まさに地域の絆を象徴するイベントです。豊山町からも選手が出場し、口頭の練習の成果を胸に力走します。豊山町では、駅伝を単なる競技ではなく、応援する人々の思いを背負い、地域の絆を深める生涯学習スポーツとして捉え、練習会も発足しており、年々盛り上がりを見せています。沿道で声援を送る町民の方の姿は、選手にとって大きな力となり、また町全体の一体感を生み出します。

初めて出場し、新たな挑戦をする選手、昨年度よりも早いタイムを狙う選手など、一人ひとりの走りに知られざるドラマがある愛知駅伝。選手の走りに込められた努力と情熱を感じながら、応援する私たちもまた「一緒に走っている」気持ちになれるのではないのでしょうか。寒さ厳しい季節ですが、心温まる駅伝のドラマをぜひ共有し、町の仲間とともに声援を送りましょう。

12月

納期限・
口座振替日 12/1^月

●保育料11月分 ●国民年金保険料10月分
●介護保険料第6期分 ●放課後児童クラブ10月分
●国民健康保険料第6期分
●後期高齢者医療保険料第5期分

12/24^水

●固定資産税・都市計画税第3期分
●保育料12月分 ●放課後児童クラブ11月分
●介護保険料第7期分 ●国民健康保険料第7期分
●後期高齢者医療保険料第6期分

1/5^月

●国民年金保険料11月分

日	月	火	水	木	金	土
30	1 親子健康手帳交付 妊婦相談 ②可燃ごみ	2 社会教育センター等 予約受付(R8.6月分) 抽選受付(終日) 対象:優先団体 方法:町施設予約システム ①可燃ごみ	3 社会教育センター等 予約受付(R8.6月分) 一般受付(9:00~) 対象:抽選落選者 優先団体以外の団体 方法:町施設予約システム 窓口 元気はつらつサロン 消費生活相談 ②プラスチック資源	4 こども健康相談 音楽クラブ ①プラスチック資源	5 元気教室 ②可燃ごみ	6 ①可燃ごみ
7 休日急病診療 園たけうち歯科医院 (北名古屋市) 0568-23-2098	8 親子健康手帳交付 妊婦相談 ②可燃ごみ	9 10か月児健康診査 健康ほっとサロンひまわり ひとり親家庭支援・ 就業相談 ①可燃ごみ	10 よろず相談 消費生活相談 ニューファミリー教室 あかちゃん相談 元気はつらつサロン ②プラスチック資源 ②資源分別収集(古紙・ 布類除く)	11 成年後見センター法律 相談/うたごえクラブ ①プラスチック資源 ①資源分別収集(古紙・ 布類除く)	12 ②可燃ごみ	13 ①可燃ごみ
14 休日急病診療 園結デンタルクリニック (北名古屋市) 0568-23-0556	15 親子健康手帳交付 妊婦相談 ②可燃ごみ	16 Try me こども健康相談 ①可燃ごみ	17 こころの健康相談 法律相談 1歳6か月児健康診査 元気はつらつサロン ②不燃ごみ ②プラスチック資源	18 女性相談 不動産無料相談 あかちゃん広場 ①不燃ごみ ①プラスチック資源	19 男性の簡単料理教室 ②可燃ごみ	20 ①可燃ごみ
21 休日急病診療 園早川歯科クリニック (北名古屋市) 0568-26-4618 紙資源分別収集	22 親子健康手帳交付 妊婦相談 ②可燃ごみ	23 3か月児健康診査 ①可燃ごみ	24 成人健康相談 元気はつらつサロン ②プラスチック資源 ②資源分別収集(古紙・ 布類除く)	25 ①プラスチック資源 ①資源分別収集(古紙・ 布類除く)	26 ②可燃ごみ	27 ①可燃ごみ
28 休日急病診療 園鈴木歯科医院 (北名古屋市) 0568-23-9903	29 休日急病診療 園なごみ歯科 (北名古屋市) 0568-26-1753 ②可燃ごみ	30 休日急病診療 園加藤歯科医院 (清須市) 052-504-0118 ①可燃ごみ	31 休日急病診療 園原歯科医院 (北名古屋市) 0568-25-4188	1 休日急病診療 園坪井歯科医院 (清須市) 052-501-0228	2 休日急病診療 園北名古屋みらい歯科 ・矯正歯科 (北名古屋市) 0568-65-7007	3 休日急病診療 園タナベ歯科クリニック (清須市) 052-503-3559
4 休日急病診療 園菱川歯科 (北名古屋市) 0568-23-9795	5	6 社会教育センター等 予約受付(R8.7月分) 抽選受付(終日) 対象:優先団体 方法:町施設予約システム	7 社会教育センター等 予約受付(R8.7月分) 一般受付(9:00~) 対象:抽選落選者 優先団体以外の団体 方法:町施設予約システム 窓口			
年末年始の休業期間						
名 称		期 間				
尾張東部聖苑		12/29(月)、1/1(木)、1/4(日)				

※ごみ収集「①可燃ごみ」は第1地区可燃ごみ収集日の意味です。以下同じです。※リサイクルステーション開設日時:毎週金・土・日曜日、8:30~16:45

※園印:休日歯科診療の受付時間:9:30~11:30

※社会教育センター等予約受付対象施設:社会教育センター及びスポーツ施設(豊山グラウンド、志水テニスコート、伊勢山スポーツ広場、ゲートボール場)

休日急病診療について

○発熱、咳など、呼吸器症状がある方

はるひ呼吸器病院 清須市春日流8番地1 ☎052-400-7111

○外科や一般的な救急診療

済衆館病院 北名古屋市鹿田西村前111 ☎0568-21-0811

受付時間等については、各医療機関のホームページが電話でご確認ください。

町の問合せ先 TEL 0568-28-0001 (代表)

FAX 0568-28-2870 (会計課、住民課、保険課、税務課、福祉課、子ども応援課)

0568-29-3151 (建設課、まちづくり推進課、防災拠点推進室)

0568-29-1177 (企画課、デジタル化推進室、防災安全課、総務課、教育委員会事務局)

0568-29-3152 (議会事務局、監査事務局)

町の人口(11月1日現在) 総人口:15,967人(-2人) 男性:8,204人(+1人) 女性:7,763人(-3人) 世帯数:7,450戸(+4戸)

「広報とよやま」令和7年12月号 通巻第685号 発行・豊山町 編集・企画調整部企画課 〒480-0292 愛知県西春日井郡豊山町大字豊場字新栄260番地 ☎(0568)28-0913

救急医療情報センター(24時間体制) ☎0568-81-1133

愛知県小児救急電話相談(19時~翌朝8時)

#8000(短縮番号)または ☎052-962-9900

あいち救急医療ガイド(愛知県救急医療情報システム)

<https://www.qq.pref.aichi.jp/>

東消防署

☎0568-22-2511

西枇杷島警察署

☎052-501-0110

<https://www.town.toyoyama.lg.jp/>

町公式HP



ペンリーは信頼と実績の生活支援サービスです。

Benry

TOTAL CONVENIENCE SERVICE

**豊山町の皆様！
年末年始の準備もお任せください！**

ハウスクリーニング お庭のお手入れ 空き地・空き家管理

営繕・リフォーム 水廻りメンテナンス 引越のお手伝い

エアコンサービス その他 各種代行 家具・家財お片付け

年末は込み合っておりまして、
早めのご相談・ご予約をお待ちしております。

見積無料 **年中無休**

ペンリー空港店

北名古屋西之保青野187-1 クウコウテン

0120-20-9510 賠償責任 保険加入

※2026年春に豊山中学校ご入学のみなさまへ※

プラザオガワの“オスメ”ブレザー・制服(上下)

2026年特別ご予約セール!!

豊山中学校指定の「冬服と入学に必要な全商品セット」と「夏服」を同時にご予約のお客様限定

安心おまとめセット (冬服セット+夏服セット)

男子用 女子用 **88,800円(税込)**

※お申込みは12月31日(水)までです。
※ご予約金として金8,000円以上お預かりします。
※採寸は11月1日(土)より開始します。

安心おまとめセットをお買上げのお客様に

商品券1,000円分

プレゼントいたします。(先着50名様限り)

(株)プラザオガワ ☎(0568) 28-0064
豊山町大字豊場字高前60番地 営業時間 9:00~18:00
【木曜定休】

信頼と実績のavex

全国 200 店舗

春日井校は、
豊山町・春日井市・小牧市・北名古屋市で
唯一のavexダンスマスター

水・木・金の週3回開講!!!

avex dance master

人生に影響をあたえる習い事って、そうあるもんじゃない。

今ならみんな一緒に始められるチャンス!
まずは体験してみよう!

avex dance master
KASUGAI

【クラス】入門・初級・中級
【曜日】水 16:30~17:30/17:45~18:45
木 16:00~17:00
金 16:30~17:30/17:45~18:45
【対象】年長~中学生 【会費】8,800円

春日井市勝川新町1-27 K.L.Sスポーツ春日井スタジオ
(春日井スイミングスクール敷地内)
TEL 0568-33-2322 (春日井スイミングスクール共通)

株式会社 Live Home

不動産のこと、お気軽にご相談ください

新築・中古 土地・購入	売却 リースバック
賃貸 住居・事業用	管理 相続
解体 FP保険	太陽光 リフォーム

未来のこと専門家と一緒に考えてみませんか?

株式会社 Live Home
(ライブホーム)
TEL:0568-54-4630
住所:愛知県春日井市豊山町
大字豊場字伊勢山235